



Benutzerhandbuch

Serie VGN-A/Serie PCG-K

Inhalt

- Bitte unbedingt zuerst lesen 5
 - Hinweis 5
 - ENERGY STAR 6
 - Geräteerkennung 6
- Willkommen 7
 - Dokumentationssatz 8
 - Ergonomische Gesichtspunkte 11
- Arbeiten mit Ihrem VAIO-Computer 13
 - Anschließen einer Stromquelle 14
 - Verwendung des Akkus 15
 - Festlegen des Passworts 21
 - Einrichten Ihres Computers mit dem VAIO Control Center 25
 - Sicheres Ausschalten des Computers 27
 - Verwendung der Tastatur 28
 - Verwendung des Touchpads 36
 - Verwendung der TV-Funktion (Serie VGN-A) 37
 - Verwendung der Maus (Serie VGN-A) 38
 - Verwendung der Sondertasten (Serie VGN-A) 42
 - Verwendung des optischen Laufwerks 45
 - Verwendung des A/V-Schnittstellenreplikators (Serie VGN-A) 52
 - Verwendung der externen Lautsprecher (Serie VGN-A) 59
 - Verwendung der Fernbedienung (Serie VGN-A) 61

Verwendung von PC Cards	64
Verwendung des Memory Stick	68
Verwendung des Modems	72
Verwendung der Bluetooth-Funktion (Serie VGN-A)	75
Verwendung eines Wireless LAN (WLAN)	85
Verwendung der Energiesparmodi	97
Energieverwaltung mit VAIO Power Management	100
Anschließen von Peripheriegeräten	103
Anschließen eines Schnittstellenreplikators (Serie VGN-A)	104
Anschließen eines externen Monitors	111
Auswählen des Anzeigemodus	122
Verwendung der Multi-Monitor-Funktion	123
Anschließen externer Lautsprecher	128
Anschließen eines externen Mikrofons	130
Anschließen von USB-Geräten (Universal Serial Bus)	133
Anschließen eines Druckers	139
Anschließen eines i.LINK-Geräts	143
Anschließen an ein Netzwerk (LAN)	147
Anpassen Ihres Computers	148
Einrichten Ihrer Sprache mit Windows XP Professional	149
Konfigurieren Ihres Modems	152
Einrichten eines Sony-Hintergrundbilds	154
Installieren und Aktualisieren von Anwendungen	155
Treiberverwaltung	160

Erweitern Ihres VAIO-Computers	171
Hinzufügen und Entfernen von Speichermodulen*	171
Ändern der Größe des Videospeichers	184
Problem? - Hier ist die Lösung.....	186
Sony-Kundendienstoptionen.....	186
Andere Informationsquellen.....	186
e-Support	187
Vorsichtsmaßnahmen	189
Umgang mit der Festplatte	190
Umgang mit dem LCD-Display	191
Umgang mit der Stromquelle	192
Umgang mit Ihrem Computer	193
Umgang mit Disketten	194
Umgang mit Discs.....	195
Umgang mit dem Akku	196
Umgang mit Kopfhörern.....	197
Umgang mit Memory Sticks.....	197
Umgang mit dem Speicherkartenadapter (Serie VGN-A).....	198
Warenzeichen	199

Bitte unbedingt zuerst lesen

Hinweis

© 2005 Sony Corporation. Alle Rechte vorbehalten.

Ohne vorherige schriftliche Genehmigung darf dieses Handbuch und die darin beschriebene Software weder vollständig noch in Auszügen kopiert, übersetzt oder in eine maschinenlesbare Form gebracht werden.

Die Sony Corporation übernimmt keine Gewähr für die Richtigkeit der Angaben in diesem Handbuch sowie für die Software oder andere darin enthaltene Angaben. Jede konkludente Gewährleistung, Zusicherung marktgängiger Qualität oder Eignung für einen bestimmten Zweck hinsichtlich des Handbuchs, der Software und anderer Angaben wird hiermit ausdrücklich abgelehnt. Die Sony Corporation haftet unter keinen Umständen für mittelbare oder unmittelbare Folgeschäden oder besondere Schadensfolgen, die sich aus oder in Verbindung mit diesem Handbuch ergeben, gleichgültig, ob diese aufgrund unerlaubter Handlungen, eines Vertrages oder sonstigen Gründen in Verbindung mit diesem Handbuch, der Software oder darin enthaltener oder verwendeter Angaben entstehen.

Macrovision: Dieses Produkt unterliegt dem Urheberrechtsschutz (Copyright) und ist durch US-Patente sowie andere Rechte an geistigem Eigentum geschützt. Die Verwendung dieser urheberrechtlich geschützten Technologie bedarf der ausdrücklichen Genehmigung von Macrovision und ist auf die private Benutzung und andere eingeschränkte Benutzungen zur Ansicht begrenzt, sofern keine andere Genehmigung von Macrovision vorliegt. Die Rückentwicklung oder Dekompilierung des Produkts ist untersagt.

Auf die Kennzeichnung TM oder ® wird in diesem Handbuch verzichtet.

Sony behält sich das Recht vor, dieses Handbuch oder die darin enthaltenen Informationen jederzeit ohne Ankündigung zu ändern. Die darin beschriebene Software unterliegt den Bedingungen eines gesonderten Lizenzvertrags.

Beachten Sie, dass die Illustrationen in diesem Handbuch möglicherweise nicht zu Ihrem Modell passen. Informationen zur spezifischen Konfiguration Ihres VAIO-Computers finden Sie auf dem gedruckten Beiblatt Technische Daten.

ENERGY STAR

Da Sony ein Partner von ENERGY STAR ist, erfüllen die Produkte von Sony die ENERGY STAR-Richtlinien zur Energieeinsparung.

Das Internationale ENERGY STAR-Programm für Bürogeräte ist ein weltweites Programm zur Förderung der Energieeinsparung bei der Benutzung von Computern und anderen Bürogeräten. Das Programm unterstützt die Entwicklung und Verbreitung von Produkten mit Funktionen, die effektiv zur Energieeinsparung beitragen. Es handelt sich um ein offenes Programm, an dem sich Unternehmen auf freiwilliger Basis beteiligen können. Zielprodukte hierfür sind alle Bürogeräte wie Computer, Monitore, Drucker, Faxgeräte und Kopierer. Die einzuhaltenden Normen sowie die Logos sind für alle teilnehmenden Staaten gleich.

ENERGY STAR ist ein in den USA eingetragenes Warenzeichen.



Geräteerkennung

Die Serien-, Modellnummer und der Produktschlüssel befinden sich auf der Unterseite Ihres Sony-Notebooks. Halten Sie zu jedem Anruf bei VAIO-Link bitte die Modellbezeichnung und die Seriennummer Ihres Computers bereit. Siehe auch das Beiblatt **Technische Daten**.

Willkommen

Wir beglückwünschen Sie zum Kauf eines Sony-VAIO-Computers. Um Ihnen einen Computer nach dem neuesten Stand der Technik zur Verfügung zu stellen, setzt Sony die führenden Audio-, Video- und Kommunikationstechnologien ein.

Nachstehend sind die wichtigsten Leistungsmerkmale Ihres VAIO-Computers aufgeführt:

- Außergewöhnlich hohe Leistungsfähigkeit.**
- Mobilität** – Der wiederaufladbare Akku gewährleistet einen mehrstündigen netzunabhängigen Betrieb.
- Sony Audio- und Videoqualität** – Mit dem hochauflösenden LCD-Display und den hochwertigen Stereolautsprechern* kommen Sie in den vollen Genuss der heutigen anspruchsvollen Multimedia-Anwendungen, Spiele und Unterhaltungssoftware.
- Multimedia** – Genießen Sie Audio- und Video-CDs/DVDs.
- Anschlussfähigkeit** – Ihr Computer ist für Ethernet, Hi-Speed USB (USB2.0) und i.LINK eingerichtet. i.LINK ist eine bidirektionale, digitale Schnittstelle für den Datenaustausch. Der Memory Stick ist ein kompaktes, mobiles und vielseitiges Gerät, das speziell für den Austausch digitaler Daten zwischen dafür geeigneten Produkten konzipiert ist.
- Drhtlose Technologie** – Dank Bluetooth* und der WLAN-Technologie (IEEE 802.11b/g) können Sie ganz ohne Kabel oder Drähte unbeschränkt kommunizieren.
- Drhtlose Einrichtung** – Genießen Sie die Freiheit einer kabellosen Maus*.
- VAIO Zone** – Nutzen Sie die Vorteile der neuen **VAIO Zone**-Technologie aus, die es Ihnen ermöglicht, fernzusehen und Ihre Lieblingsprogramme digital und über Fernbedienung* anzuschauen und aufzunehmen.
- Windows** – Ihr System ist mit dem Betriebssystem Microsoft Windows XP Professional oder Home Edition* mit Service Pack 2 ausgestattet.
- Kommunikation** – Sie können u.a. auf beliebte Online-Dienste zugreifen, E-Mail-Nachrichten versenden und empfangen und im Internet surfen.
- Hervorragender Kundenservice** – Bei Problemen mit Ihrem Computer finden Sie auf der Website von VAIO-Link nützliche Hinweise und ggf. eine Lösung:

<http://www.vaio-link.com>

Bevor Sie sich mit VAIO-Link in Verbindung setzen, sollten Sie diese Anleitung, die gedruckte **Fehlerbehebung** bzw. die Handbücher und Hilfedateien der Peripheriegeräte oder der Software sorgfältig durchlesen, um Probleme möglicherweise selbst zu lösen.

* Abhängig vom jeweiligen Modell. Weitere Informationen finden Sie auf dem Beiblatt **Technische Daten**.



Dokumentationssatz

Die Dokumentation besteht aus einer gedruckten Broschüre und Handbüchern, die Sie auf dem VAIO Computer lesen können.

Die im PDF-Format vorliegenden Anleitungen lassen sich leicht durchsuchen und ausdrucken.

Das Portal **Mein Info-Center** ist ein perfekter Ausgangspunkt zur Benutzung Ihres VAIO — eine umfassende Sammlung von Informationen, die Sie benötigen, um das Potential Ihres PC voll auszuschöpfen.

Die Bedienungsanleitungen sind unter **Meine Dokumentation** zusammengefasst und können wie folgt angezeigt werden:

- 1 Klicken Sie auf **Start** und dann auf das Symbol* **Mein Info-Center** .
- 2 Klicken Sie auf das Bild **Meine Dokumentation**  am oberen Fensterrand.
- 3 Wählen Sie Ihre Sprache im Dropdown-Listefeld aus.
- 4 Wählen Sie die gewünschte Anleitung aus.

* Das Symbol **Mein Info-Center** wird erst angezeigt, nachdem Sie die **VAIO-Vorbereitung** durchgeführt haben. Das Symbol **Mein Info-Center** ist auch in **Start/Alle Programme** verfügbar und kann bereits verwendet werden, bevor Sie die **VAIO-Vorbereitung** durchgeführt haben.



Sie können die Bedienungsanleitungen manuell durchsuchen, indem Sie **Arbeitsplatz** > **VAIO (C:)** (Ihr Laufwerk C) > **Meine Dokumentation** > **Dokumentation** anfahren und den Ordner für Ihre Sprache öffnen.

Eventuell liegt eine getrennte Disc für die Dokumentation des mitgelieferten Zubehörs bei.

Gedruckte Dokumentation

- Das Beiblatt **Technische Daten**, das eine Tabelle der Spezifikationen, eine Liste der mitgelieferten Software, eine Übersicht über alle Anschlüsse sowie, auf der Rückseite, eine Anleitung zur Einrichtung Ihres VAIO-Computers enthält
- Fehlerbehebung**, in der Sie Lösungen zu häufig auftretenden Problemen finden.
- Wiederherstellungshandbuch**, in der Sie Erläuterungen zur Wiederherstellung Ihres Computersystems für den Notfall finden.
- Garantie und Anwender-Lizenzvertrag**
- Vorschriftenheft**
- Funkvorschriften-Handbuch**

Nicht gedruckte Dokumentation

Meine Dokumentation enthält die folgenden VAIO-Bedienungsanleitungen:

- Das **Benutzerhandbuch** (vorliegendes Handbuch) erläutert ausführlich die Leistungsmerkmale Ihres VAIO. Es veranschaulicht, wie Sie diese sicher und problemlos nutzen, Peripheriegeräte anschließen, den Computer aufrüsten usw.
- Das **VAIO Zone**-Handbuch erläutert die wertvollen Merkmale des VAIO-Multimediaportals. Wenn Ihr Computer einen eingebauten TV-Tuner besitzt, finden Sie hier Informationen über das Anschauen/Aufnehmen von TV-Sendungen auf Ihrem VAIO-Computer.

Unter **Meine Dokumentation** finden Sie außerdem:

- Hilfedateien zum Lesen der Dokumentation.
- Wichtige Informationen zu Ihrem Computer in Form von Notizen und Bekanntmachungen.

Mein Info-Center enthält außerdem Folgendes:



Meine Software

Sie möchten kreativ tätig werden? Dann klicken Sie auf dieses Symbol, um eine Übersicht über unsere Software zu erhalten und sich über Upgrade-Optionen zu informieren.



Mein Zubehör

Möchten Sie die Funktionen Ihres VAIO-Computers erweitern? Klicken Sie auf dieses Symbol, um kompatible Zubehörteile anzuzeigen.



Meine Websites

Klicken Sie auf dieses Symbol, und informieren Sie sich über unsere beliebtesten Websites.



Mein ISP

Klicken Sie auf dieses Symbol, um die bevorzugten Angebote von unseren Partnern anzuzeigen, und um Zugriff auf das Internet zu erhalten.

Weitere Informationsquellen

- 1 Klicken Sie auf **Start** > **Hilfe und Support**, um VAIO-Support-Informationen zu erhalten und Näheres über Tipps und Tricks zu erfahren.
- 2 In der **Online-Hilfe** der Software finden Sie weitere Informationen zur Funktionsweise und Fehlerbehebung.
- 3 Unter www.club-vaio.com finden Sie Online-Lernprogramme für Ihre bevorzugte VAIO-Software.

Ergonomische Gesichtspunkte

Sie werden Ihren Computer als tragbares Gerät in einer Vielzahl von Umgebungen einsetzen. Sie sollten die folgenden Hinweise zum sicheren und angenehmen Arbeiten sowohl beim stationären als auch beim mobilen Betrieb beachten:

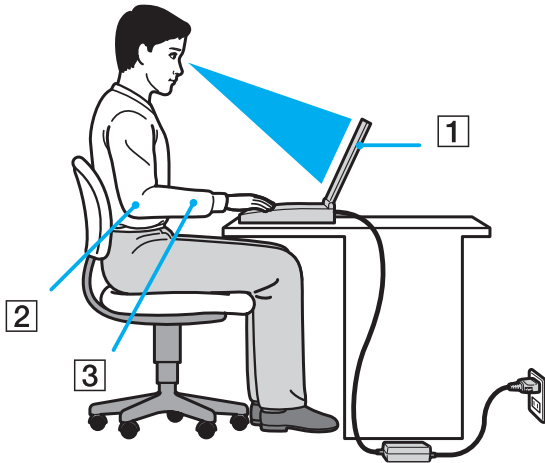

- ❑ **Position Ihres Computers** – Stellen Sie Ihren Computer unmittelbar vor sich auf (1). Bei Eingaben über die Tastatur, das Touchpad oder die externe Maus achten Sie darauf, dass Ihre Unterarme mit Ihren Handgelenken eine Linie bilden (2) und sich in einer neutralen, entspannten Position (3) befinden. Lassen Sie Ihre Oberarme ganz natürlich seitlich an Ihrem Oberkörper herunterhängen. Denken Sie daran, Ihre Arbeit am Computer regelmäßig zu unterbrechen. Zu langes Arbeiten am Computer kann zu Muskel- oder Sehnenüberanstregungen führen.
- ❑ **Möbel und Körperhaltung** – Verwenden Sie einen Stuhl mit guter Rückenstütze. Stellen Sie die Sitzhöhe so ein, dass Ihre Füße flach auf dem Fußboden stehen. Eventuell sorgt eine Fußstütze für bequemeres Arbeiten. Sitzen Sie entspannt und aufrecht. Sie sollten sich weder zu stark nach vorn beugen noch zu weit nach hinten lehnen.

- ❑ **Betrachtungswinkel des Computer-Displays** – Das Display kann zur Einstellung der besten Position geneigt werden. Die Belastung Ihrer Augen und Ermüdung Ihrer Muskeln können Sie durch Einstellen des richtigen Betrachtungswinkels verringern. Stellen Sie auch die richtige Helligkeit des Bildschirms ein.
- ❑ **Beleuchtung** – Stellen Sie Ihren Computer so auf, dass Fenster und Beleuchtung auf dem Display keine Spiegelungen oder Reflexionen erzeugen. Zur Vermeidung von hellen Lichtflecken auf dem Display ist eine indirekte Beleuchtung zu verwenden. Zur Verminderung von Spiegelungen auf Ihrem Display gibt es im Handel entsprechendes Zubehör, das Spiegelungen verringern hilft. Eine richtige Beleuchtung steigert Ihr Wohlbefinden und Ihre Effektivität.
- ❑ **Aufstellen eines externen Monitors** – Bei Verwendung eines externen Monitors sollte der Abstand zwischen Monitor und Ihren Augen ein angenehmes Arbeiten ermöglichen. Achten Sie darauf, dass sich der Bildschirm in Augenhöhe oder etwas darunter befindet, wenn Sie vor dem Monitor sitzen.

Arbeiten mit Ihrem VAIO-Computer

Wenn Sie die Informationen und Anweisungen im gedruckten Beiblatt **Technische Daten** lesen und befolgen, können Sie Ihren Computer sicher und problemlos verwenden.

Auf den folgenden Seiten erfahren Sie, wie Sie Ihren VAIO-Computer optimal nutzen.

- Anschließen einer Stromquelle (Seite 14)**
- Festlegen des Passworts (Seite 21)**
- Einrichten Ihres Computers mit dem VAIO Control Center (Seite 25)**
- Sicheres Ausschalten des Computers (Seite 27)**
- Verwendung der Tastatur (Seite 28)**
- Verwendung des Touchpads (Seite 36)**
- Verwendung der TV-Funktion (Seite 37)**
- Verwendung der Maus (Seite 38)**
- Verwendung der Sondertasten (Seite 42)**
- Verwendung des optischen Laufwerks (Seite 45)**
- Verwendung des A/V-Schnittstellenreplikators (Seite 52)**
- Verwendung der externen Lautsprecher (Seite 59)**
- Verwendung der Fernbedienung (Seite 61)**
- Verwendung von PC Cards (Seite 64)**
- Verwendung des Memory Stick (Seite 68)**
- Verwendung des Modems (Seite 72)**
- Verwendung der Bluetooth-Funktion (Seite 75)**
- Verwendung eines Wireless LAN (WLAN) (Seite 85)**
- Verwendung der Energiesparmodi (Seite 97)**
- Energieverwaltung mit VAIO Power Management (Seite 100)**

Anschließen einer Stromquelle

Als Stromquelle können Sie entweder den Netzadapter oder einen wiederaufladbaren Akku verwenden.

Verwendung des Netzadapters

So verwenden Sie den Netzadapter:

- 1 Verbinden Sie das eine Ende des Netzkabels (1) mit dem Netzadapter.
- 2 Verbinden Sie das andere Ende des Netzkabels mit einer Netzsteckdose (2).
- 3 Verbinden Sie das vom Netzadapter (3) kommende Kabel mit dem Netzanschluss (DC In) (4) am Computer.

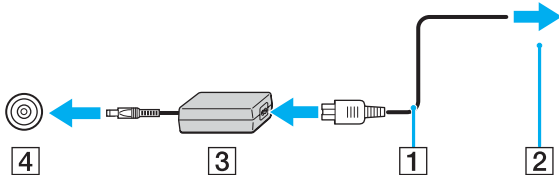

! Die Form des Gleichstromsteckers hängt vom verwendeten Netzadapter ab.

 Verwenden Sie für den Netzbetrieb Ihres Computers ausschließlich den mitgelieferten Netzadapter.

Zur vollständigen Trennung Ihres Computers vom Netz ist der Netzadapter aus der Netzsteckdose zu ziehen.

Achten Sie darauf, dass die Netzsteckdose leicht zugänglich ist.

Wenn Sie den Netzadapter längere Zeit nicht benutzen, versetzen Sie Ihren Computer in den **Ruhezustand**. Dieser Stromsparmodus erspart Ihnen die Zeit, den Computer auf die normale Weise herunterzufahren.

Verwendung des Akkus

Der mit Ihrem Computer gelieferte Akku ist zum Zeitpunkt des Kaufs nicht vollständig geladen.

Installieren des Akkus

Serie VGN-A

Um den Akku zu installieren, gehen Sie folgendermaßen vor:

- 1 Schalten Sie den Computer aus, und schließen Sie das LCD-Display.
- 2 Schieben Sie den Verriegelungshebel (1) auf der Unterseite des Computers zur Position **UNLOCK**.
- 3 Schieben Sie den Freigabehebel (2) auf der Unterseite des Computers zur Position **RELEASE**.

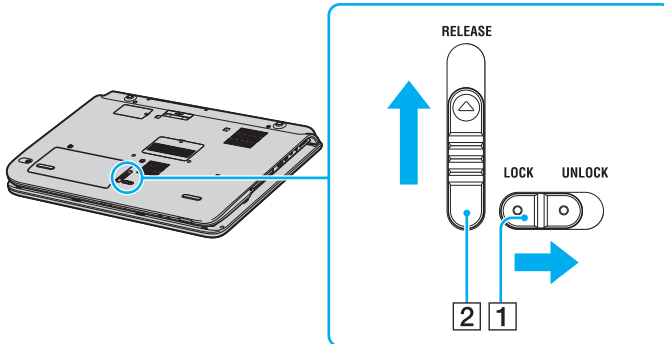

- 4 Entfernen Sie den Akkufachdeckel.

- 5 Legen Sie den Akku in den Akkufachdeckel ein.

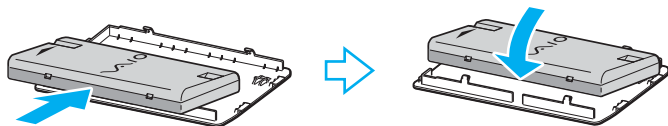

- 6 Drehen Sie den am Akkufachdeckel angebrachten Akku um.
- 7 Führen Sie die Zungen des Akkufachdeckels in die Aussparungen ein, und drücken Sie den Akku nach unten in das Akkufach, bis er einrastet.
- 8 Schieben Sie den Verriegelungshebel auf die Position **LOCK** zurück, um den Akku im Computer zu sichern.

Serie PCG-K

Um den Akku zu installieren, gehen Sie folgendermaßen vor:

- 1 Schalten Sie den Computer aus, und schließen Sie das LCD-Display.
- 2 Öffnen Sie die Abdeckung des Akkufachs.

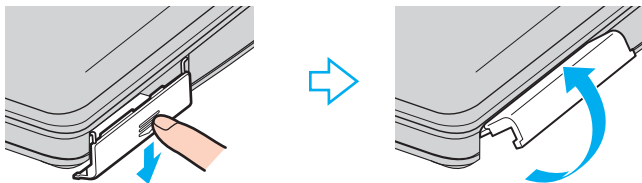

- 3 Setzen Sie den Akku mit dem Etikett nach oben in das Akkufach ein.
- 4 Schließen Sie die Abdeckung des Akkufachs, so dass sie fest einrastet.



Wenn der Computer direkt an den Netzstrom angeschlossen und ein Akku eingesetzt ist, wird der Computer über die Netzsteckdose versorgt.

Laden des Akkus

So laden Sie den Akku auf:

- 1 Installieren Sie den Akku.
- 2 Schließen Sie den Netzadapter an den Computer an.
Der Akku wird im Computer automatisch geladen (Die Akku-Kontrollleuchte blinkt während des Ladevorgangs im Doppelblinktakt).

Zustand der Akku-Kontrollleuchte *Bedeutung*

Ein	Der Computer verbraucht Strom aus dem Akku.
Einfaches Blinken	Der Akku ist bald entladen.
Doppelblinken	Der Akku wird geladen.
Aus	Der Computer verbraucht Strom aus dem Stromnetz.



Wenn der Akku nahezu entladen ist, blinken Akku- und Betriebs-Kontrollleuchte.

Lassen Sie den Akku während des Netzstrombetriebs im Computer. Der Akku wird während des Computerbetriebs geladen.

Fällt die Akkuladung unter einen Wert von 10% ab, sollten Sie entweder den Netzadapter zum Wiederaufladen des Akkus anschließen oder den Computer ausschalten und einen voll geladenen Akku installieren.

Bei dem mit Ihrem Computer mitgelieferten Akku handelt es sich um einen Lithium-Ionen-Akku, der jederzeit nachgeladen werden kann. Das Laden eines teilweise entladenen Akkus hat keinen Einfluss auf die Akkulebensdauer.

Die Akku-Kontrollleuchte leuchtet, während der Akku als Stromquelle benutzt wird. Wenn der Akku fast vollständig entladen ist, beginnen Akku- und Betriebs-Kontrollleuchte zu blinken.

Bei einigen Software-Anwendungen und Peripheriegeräten wechselt der Computer auch bei geringer Akkukapazität möglicherweise nicht in den **Ruhezustand**, auch dann nicht, wenn der Akku nur noch gering geladen ist. Um jeden Datenverlust beim Akkubetrieb zu vermeiden, sollten Sie Ihre Daten häufig speichern und manuell einen Energiesparmodus wie **Standby** oder **Ruhezustand** aktivieren. Falls der Akku erschöpft wird, wenn Sie Ihren Computer in den **Standbyzustand** versetzen, verlieren Sie nicht gesicherte Daten. Eine Wiederherstellung des vorherigen Arbeitszustands ist unmöglich. Um Datenverlust zu vermeiden, sollten Sie Ihre Daten regelmäßig sichern.

Wenn der Computer direkt an den Netzstrom angeschlossen und ein Akku eingesetzt ist, wird der Computer über die Netzsteckdose versorgt.

Entfernen des Akkus

Serie VGN-A

So nehmen Sie den Akku heraus:

- 1 Schalten Sie den Computer aus, und schließen Sie das LCD-Display.
- 2 Schieben Sie den Verriegelungshebel (1) auf der Unterseite des Computers zur Position **UNLOCK**.
- 3 Schieben Sie den Freigabehebel (2) auf der Unterseite des Computers zur Position **RELEASE**.
Die rechte Kante des Akkufachdeckels wird hochgedrückt.

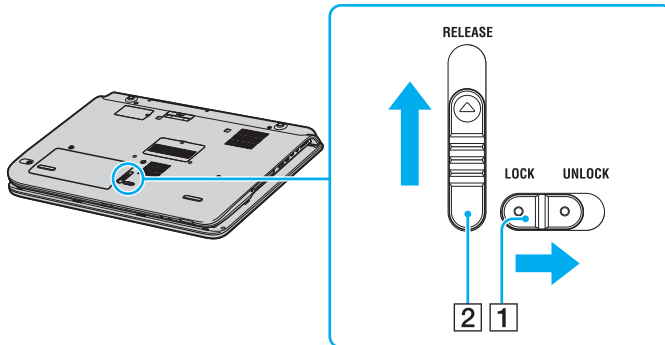

- 4 Heben Sie die Kante an, um den Akkufachdeckel zu entfernen.
- 5 Öffnen Sie die Zungen am Akkufachdeckel, um den Akku zu lösen und vom Akkufachdeckel abzunehmen.
- 6 Führen Sie die beiden Zungen des Akkufachdeckels schräg in die Aussparungen ein, und drücken Sie den Deckel in das Akkufach, bis er einrastet.

Serie PCG-K

So nehmen Sie den Akku heraus:

- 1 Schalten Sie den Computer aus, und schließen Sie das LCD-Display.
- 2 Öffnen Sie die Abdeckung des Akkufachs.
- 3 Ziehen Sie den Akku heraus.
- 4 Schließen Sie die Abdeckung des Akkufachs.



Wenn Sie den Akku herausnehmen, während der Computer eingeschaltet und vom Netzadapter getrennt ist oder sich im **Standby**-Modus befindet, kann Datenverlust auftreten.

Festlegen des Passworts

Verwenden Sie eine der BIOS-Funktionen, um das Passwort festzulegen.

Nachdem das Passwort festgelegt worden ist, müssen Sie dieses Passwort nach dem Erscheinen des VAIO-Logos eingeben. Auf diese Weise können Sie Ihren Computer vor unbefugtem Zugriff schützen.

! Der Computer kann ohne Eingabe des Passworts nicht gestartet werden. Vergessen Sie daher das Passwort nicht.

Sollten Sie das Passwort vergessen haben und Hilfe bei der Annullierung benötigen, wird eine Annullierungsgebühr erhoben.

Eingeben des Passworts

Serie VGN-A

Um das Passwort einzugeben, gehen Sie folgendermaßen vor:

- 1 Schalten Sie Ihren Computer ein.
- 2 Drücken Sie **F2**, wenn das **VAIO-Logo** erscheint.
Der BIOS-Setup-Bildschirm erscheint. Ist das nicht der Fall, drücken Sie **F2** mehrmals.
- 3 Wählen Sie **Security** mit **←** oder **→**, und drücken Sie **Enter**.
Der Passwort-Eingabebildschirm erscheint.
- 4 Geben Sie das Passwort **zweimal** ein, und drücken Sie **Enter**.
Das Passwort kann aus **maximal 7 alphanumerischen Zeichen** bestehen.
- 5 Wenn **Password installed** erscheint, drücken Sie **Enter**.



Konfigurieren Sie Ihren Computer nach dem folgenden Verfahren, um die Passworteingabe zu verlangen, wenn der Computer eingeschaltet oder der BIOS-Setup-Bildschirm angezeigt wird.

- Wählen Sie **Password when Power ON** unter **Security**.
Drücken Sie **Enter**, wählen Sie **Enabled** mit **↑** oder **↓**, und drücken Sie dann wieder **Enter**.
- Wählen Sie **Exit** und dann **Exit (Save Changes)** mit **←** oder **→**, und drücken Sie dann **Enter**.
Wählen Sie **OK** auf dem Bildschirm **Save configuration changes and exit setup?**, und drücken Sie dann **Enter**.

Serie PCG-K

Um das Passwort einzugeben, gehen Sie folgendermaßen vor:

- Schalten Sie Ihren Computer ein.
- Drücken Sie **F2**, wenn das **VAIO-Logo** erscheint.
Der BIOS-Setup-Bildschirm erscheint.
- Wählen Sie **Security** mit **←** oder **→**, um den nächsten Bildschirm anzuzeigen, wählen Sie **Set Machine Password**, und drücken Sie dann **Enter**.
- Geben Sie das Passwort auf dem Passwort-Eingabebildschirm **zweimal** ein, und drücken Sie **Enter**.
Das Passwort kann aus **maximal 7 alphanumerischen Zeichen** bestehen.



Konfigurieren Sie Ihren Computer nach dem folgenden Verfahren, um die Passwordeingabe zu verlangen, wenn der Computer eingeschaltet oder der BIOS-Setup-Bildschirm angezeigt wird.

- Wählen Sie **Password When Power ON** unter **Security**.
Drücken Sie die Leertaste, um die Einstellung von **Disabled** auf **Enabled** zu ändern.
- Wählen Sie **Exit** und dann **Exit (Save Changes)** mit **←** oder **→**, und drücken Sie dann **Enter**.
Wählen Sie **Yes** auf dem Bildschirm **Setup Confirmation**, und drücken Sie dann **Enter**.

Ändern/Löschen des Passworts

Serie VGN-A

Um das Passwort zu ändern oder zu löschen, gehen Sie folgendermaßen vor:

- 1 Schalten Sie Ihren Computer ein.
- 2 Drücken Sie **F2**, wenn das **VAIO-Logo** erscheint.
Der BIOS-Setup-Bildschirm erscheint. Ist das nicht der Fall, drücken Sie **F2** mehrmals.
- 3 Geben Sie das aktuelle Passwort in **Enter CURRENT Password:** ein.
- 4 Wählen Sie **Security** mit **←** oder **→**, um den nächsten Bildschirm anzuzeigen, wählen Sie **Set Machine Password**, und drücken Sie dann **Enter**.
Der Passwort-Eingabebildschirm erscheint.
- 5 Geben Sie das neue Passwort **zweimal** ein, und drücken Sie **Enter**.
Geben Sie das neue Passwort sowohl in **Enter New Password** als auch in **Confirm New Password** ein.
Wenn **Password installed** erscheint, drücken Sie **Enter**.
Um das Passwort zu löschen, lassen Sie **Enter New Password** leer, und drücken Sie **Enter**.
- 6 Wählen Sie **Exit** und dann **Exit (Save Changes)** mit **←** oder **→**, und drücken Sie dann **Enter**.
Wählen Sie **OK** auf dem Bildschirm **Save configuration changes and exit setup?**, und drücken Sie dann **Enter**.

Serie PCG-K

Um das Passwort zu ändern oder zu löschen, gehen Sie folgendermaßen vor:

- 1 Schalten Sie Ihren Computer ein.
- 2 Drücken Sie **F2**, wenn das **VAIO-Logo** erscheint.
Der BIOS-Setup-Bildschirm erscheint.
- 3 Geben Sie das aktuelle Passwort in **Enter Password:** ein.
- 4 Wählen Sie **Security** mit **←** oder **→**, um den nächsten Bildschirm anzuzeigen, wählen Sie **Set Machine Password**, und drücken Sie dann **Enter**.
- 5 Geben Sie auf dem Passwort-Eingabebildschirm das **aktuelle Passwort einmal** und dann das **neue Passwort zweimal** ein, und drücken Sie **Enter**.
Um das Passwort zu löschen, lassen Sie **Enter New Password** und **Confirm New Password** leer, und drücken Sie **Enter**.
- 6 Wählen Sie **Exit** und dann **Exit (Save Changes)** mit **←** oder **→**, und drücken Sie dann **Enter**.
Wählen Sie **Yes** auf dem Bildschirm **Setup Confirmation**, und drücken Sie dann **Enter**.

Einrichten Ihres Computers mit dem VAIO Control Center

Das Dienstprogramm **VAIO Control Center** gestattet Ihnen, Systeminformationen abzufragen und Bevorzugungen für Systemverhalten anzugeben.

Um das VAIO Control Center zu benutzen, gehen Sie folgendermaßen vor:

- 1 Klicken Sie auf **Start** auf der **Windows**-Task/eiste.
- 2 Klicken Sie in **Alle Programme** auf **VAIO Control Center**.
Das Fenster **VAIO Control Center** erscheint.

<i>Steuerposten</i>	<i>Beschreibung</i>
Systeminformationen	Zeigt Informationen über Ihr Betriebssystem und die Hardware-Architektur an.
Grundeinstellung	Sie können die Reihenfolge angeben, in der das System beim Starten die Geräte absucht, die ein startfähiges Betriebssystem enthalten.
Integriertes Zeigegerät	Sie können das eingebaute Zeigegerät aktivieren oder deaktivieren.
Druckeranschluss (nur Serie PCG-K)	Sie können Einstellungen zur Behebung von Ressourcenkonflikten angeben, wenn Sie die Hardware hinzufügen.
S-Taste (nur Serie VGN-A)	Sie können die Steuerposten ändern, die der S-Taste des Computers zugewiesen sind. Die folgenden vordefinierten Zuweisungen sind verfügbar: Standby, Ruhezustand, Externes Display, Anwendung starten, VAIO Zone* , Mehrere Monitore * Standardzuweisung
Plug and Display (nur Serie VGN-A)	Sie können Einstellungen für automatische Signalausgabe an ein externes Display angeben.
Einstellungen des Wireless-Schalters (nur Serie VGN-A)	Sie können damit festlegen, welche Option der Wireless LAN-Funktion aktiviert wird, wenn Sie den WIRELESS-Schalter am Computer einschalten.

<i>Steuerposten</i>	<i>Beschreibung</i>
Station/Port-Replikator (nur Serie VGN-A)	Sie können das Verhalten angeben, wenn ein Stations- oder Schnittstellenreplikator an Ihren Computer angeschlossen wird.
WIRELESS-Schalter-Einstellungen (nur Serie VGN-A)	Sie können die Optionen der Drahtlosfunktion wählen, die aktiviert wird, wenn Sie den Schalter WIRELESS am Computer auf ON stellen.

- 3 Wählen Sie den gewünschten Steuerposten aus.
- 4 Klicken Sie abschließend auf **OK**.
Danach wird das fragliche Objekt geändert.



Wenn Sie mehr über die jeweilige Option erfahren möchten, klicken Sie auf **Hilfe** im Fenster **VAIO Control Center**, um die Hilfedatei anzuzeigen.

Einige der Steuerposten sind nicht sichtbar, wenn Sie **VAIO Control Center** als Benutzer mit begrenztem Zugriffsrecht öffnen.

Sicheres Ausschalten des Computers

Um ungespeicherte Daten nicht zu verlieren, müssen Sie den Computer unbedingt ordnungsgemäß herunterfahren.

So fahren Sie Ihren Computer herunter:

- 1 Schalten Sie alle an Ihren Computer angeschlossenen externen Geräte aus.
- 2 Klicken Sie auf die Schaltfläche **Start**.
- 3 Klicken Sie auf **Ausschalten**.
Das Fenster **Computer ausschalten** wird angezeigt.
- 4 Klicken Sie auf **Ausschalten**.
- 5 Folgen Sie den Aufforderungen zum Speichern von Dokumenten und zur Berücksichtigung anderer Benutzer, und warten Sie, bis sich der Computer automatisch ausschaltet.
Die Betriebs-Kontrollleuchte erlischt.



Bei Problemen mit dem Ausschalten des Computers siehe das gedruckte **Fehlerbehebung**.





Verwendung der Tastatur

Die Tastatur Ihres Notebooks gleicht der eines Desktop-Computers, verfügt jedoch über zusätzliche Tasten für modellspezifische Aufgaben.

Weitere Informationen über die Standardtasten finden Sie im **Hilfe- und Supportcenter** von Windows.

Auch die VAIO-Link-Website (www.vaio-link.com) verfügt über Glossarinformationen zur Verwendung der Tastatur.

Kombinationen und Funktionen mit der <Fn>-Taste

Kombinationen/Funktion	Funktionen
<Fn> +  (F2): Lautsprecherschalter (nur Serie PCG-K)	Schaltet die eingebauten Lautsprecher ein und aus.
<Fn> +  (F3/F4): Lautstärkeregelung (nur Serie PCG-K)	Stellt die Lautstärke der eingebauten Lautsprecher ein. Zum Erhöhen der Lautstärke drücken Sie die Tasten <Fn>+<F4> und dann ↑ oder →, oder halten Sie die Tasten <Fn>+<F4> gedrückt. Zum Verringern der Lautstärke drücken Sie die Tasten <Fn>+<F3> und dann ↓ oder ←, oder halten Sie die Tasten <Fn>+<F3> gedrückt.
<Fn> +  (F5/F6): Helligkeitsregelung	Stellt die Helligkeit des LCDs ein. Zum Erhöhen der Helligkeit drücken Sie die Tasten <Fn>+<F6> und dann ↑ oder →, oder halten Sie die Tasten <Fn>+<F6> gedrückt. Zum Verringern der Helligkeit drücken Sie die Tasten <Fn>+<F5> und dann ↓ oder ←, oder halten Sie die Tasten <Fn>+<F5> gedrückt.
<Fn> +  /  (F7)*: Umschalten auf ein externes Display	Dient zum Umschalten der Bildausgabe auf das LCD, ein externes Gerät (Monitor oder Fernsehgerät je nachdem, welches Gerät angeschlossen ist) bzw. auf LCD und externes Gerät.





Kombinationen/Funktion	Funktionen
<Fn> +  (F12): Ruhezustand	<p>Im Ruhezustand verbraucht der Computer die geringste Energie. Mit diesem Befehl wird der Zustand des Systems und der Peripheriegeräte auf der Festplatte gespeichert und anschließend der Computer ausgeschaltet. Möchten Sie die Arbeit an der zuletzt verlassenen Stelle wieder aufnehmen, müssen Sie nur den Netzschalter betätigen.</p> <p>Nähere Informationen zur Energieverwaltung finden Sie im Abschnitt Verwendung der Energiesparmodi (Seite 97).</p>







! Bei der Modellreihe PCG-K ist diese Funktion nur für die erste Benutzersitzung wirksam. Nach einem Wechsel des Benutzerkontos ist sie unwirksam. Wenn ein zweiter Benutzer den Bildschirminhalt auf einem externen Monitor oder Fernsehgerät anzeigen möchte, schalten Sie durch die Monitoreigenschaften auf den externen Monitor/Fernsehgerät um.



Einige Funktionen sind erst nach dem Starten von Windows verfügbar.

Anzeigen

Anzeige	Funktionen
Netzbetrieb 	<p>Netzbetrieb : leuchtet grün.</p> <p>Standby-Modus: blinkt gelb.</p>
Akku 	Zeigt den Status des Akkus an.
WLAN	Leuchtet bei Aktivierung der WLAN-Funktion auf. Erlischt bei Deaktivierung der WLAN-Funktion.
Bluetooth  (nur Serie VGN-A)	Leuchtet bei Aktivierung der Bluetooth-Funktion auf. Bleibt bei deaktivierter Bluetooth-Funktion erloschen.
Memory Stick 	Leuchtet auf, wenn der Memory Stick benutzt wird. Erlischt, wenn der Memory Stick nicht mehr benutzt wird.
Optisches Laufwerk  (nur Serie VGN-A)	Leuchtet auf, wenn das optische Laufwerk benutzt wird. Erlischt, wenn das optische Laufwerk nicht mehr benutzt wird.

Anzeige	Funktionen
Stummschaltung  (nur Serie VGN-A)	Leuchtet auf, wenn die Lautsprecher ausgeschaltet werden.
Helligkeit  (nur Serie VGN-A)	Leuchtet auf, wenn die Display-Helligkeit auf den Maximalwert gestellt wird.
Festplatte 	Leuchtet auf, wenn Daten von der Festplatte gelesen bzw. auf die Festplatte geschrieben werden. Erlischt, wenn nicht auf die Festplatte zugegriffen wird.
Num-Taste 	Leuchtet auf, wenn die Zifferntasten im Zehnerblockfeld aktiv sind. Erlischt, wenn die alphanumerischen Tasten der Tastatur aktiv sind.
Feststell 	Leuchtet auf, wenn die Feststelltaste gedrückt wurde und demzufolge nur Großbuchstaben geschrieben werden. Bei eingeschalteter Feststelltaste werden die eingegebenen Zeichen nach Betätigen der <Umschalttaste> wieder klein geschrieben. Erlischt, wenn die Feststelltaste erneut gedrückt wurde und demzufolge (außer bei Betätigen der <Umschalttaste>) wieder Kleinbuchstaben geschrieben werden.
Rollentaste 	Leuchtet, wenn der Bildschirminhalt softwareabhängig gerollt werden kann (wird nicht von allen Anwendungen unterstützt). Erlischt, wenn die auf dem Bildschirm angezeigten Informationen den normalen Tastenbefehlen folgen sollen.

Fehlerbehebung bei Problemen mit der Tastatur

Eine Tastenkappe hat sich gelöst

- ❑ Falls sich die Kappe einer der folgenden Tasten löst, bringen Sie die Tastenkappe nach dem folgenden Verfahren wieder an.

Serie VGN-A Feststelltaste, Umschalttaste, Rücktaste, Eingabetaste oder Leertaste

Serie PCG-K Eingabetaste, Feststelltaste, Strg-Taste, Tabulatortaste, Leertaste, linke Umschalttaste

Falls sich eine andere Tastenkappe löst, setzen Sie sie wieder auf, und drücken Sie sie von oben an, bis sie einrastet.

So ersetzen Sie eine Tastenkappe

Entfernen Sie den Draht (1) von der Tastenkappe, und befestigen Sie ihn dann an den Haken (2) der Tasteneinheit. Zentrieren Sie die Tastenkappe, und drücken Sie sie von oben (3) an, bis sie einrastet.

Serie VGN-A

- ❑ Feststelltaste, Umschalttaste, Rücktaste

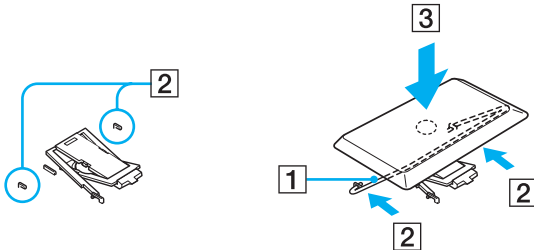

□ Eingabetaste

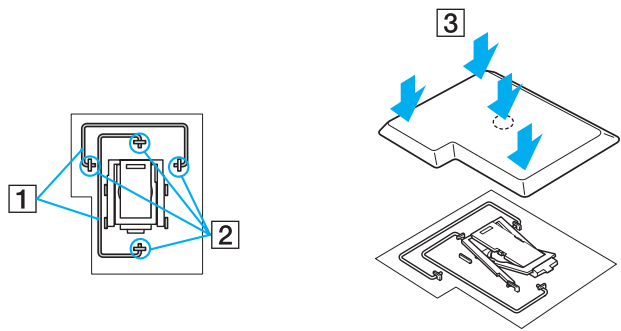

Leertaste

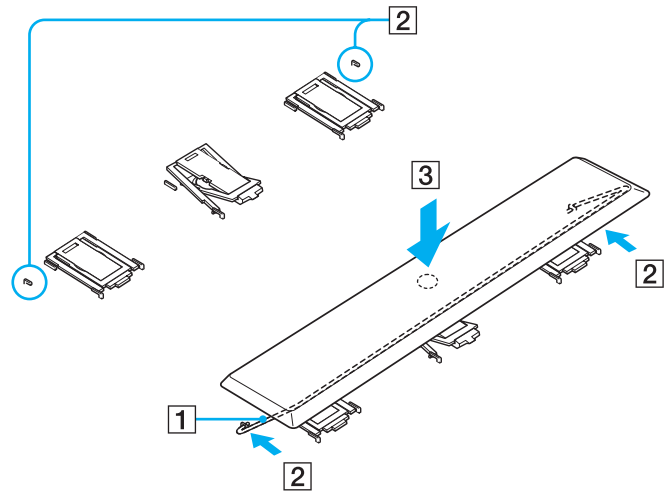

Serie PCG-K

- ❑ Feststelltaste, Umschalttaste, Rücktaste

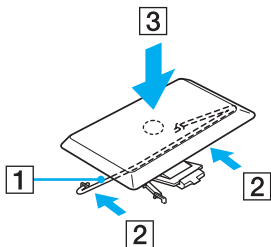
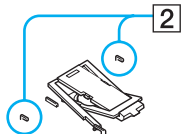

- ❑ Eingabetaste

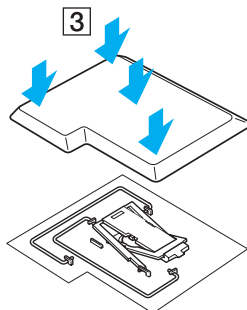
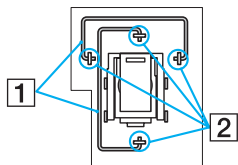

- ❑ Leertaste, linke Umschalttaste

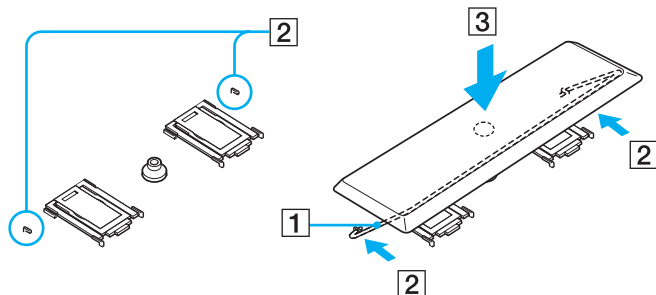

- ❑ Falls sich eine andere Tastenkappe außer den obigen löst, bringen Sie sie wieder an, wie in der nachstehenden Abbildung gezeigt.

So ersetzen Sie eine Tastenkappe

Haken Sie die Rasten (1) der Tastenkappe in die bildschirmseitigen Ecken des Tastenkappenhalters (2) ein, setzen Sie die Tastenkappe wieder auf, und drücken Sie sie dann von oben (3) an, bis sie einrastet.

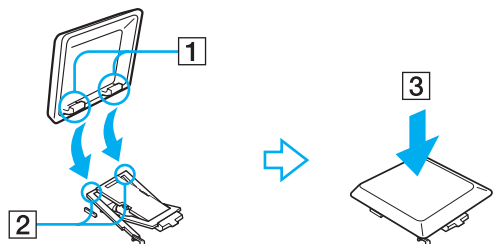

! Nehmen Sie die Tastenkappe nicht absichtlich ab, weil dadurch eine Funktionsstörung verursacht werden kann.

Drücken Sie die Tastenkappe beim Wiederanbringen nicht gewaltsam an, weil dadurch eine Funktionsstörung verursacht werden kann. Behandeln Sie die Tastenkappen sorgfältig.

Verwendung des Touchpads

Die Tastatur ist mit einem berührungsempfindlichen Zeigegerät ausgerüstet, dem Touchpad (1). Mit Hilfe dieses integrierten Touchpads können Sie den Mauszeiger bewegen sowie Objekte anklicken und ziehen.

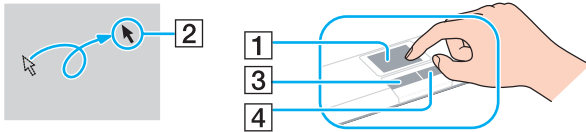

Vorgang

Beschreibung

Mauszeiger positionieren	Fahren Sie mit einem Finger über das Touchpad, und positionieren Sie den Mauszeiger (2) auf ein Element oder Objekt.
Klicken	Drücken Sie die linke Taste (3) einmal.
Doppelklicken	Drücken Sie die linke Taste zweimal hintereinander.
Rechtsklicken	Drücken Sie die rechte Taste (4) einmal. In vielen Anwendungen wird dadurch ein Kontextmenü eingeblendet.
Ziehen	Fahren Sie mit einem Finger über das Touchpad, während Sie die linke Taste gedrückt halten.
Rollen	Zum Rollen in vertikaler Richtung bewegen Sie Ihren Finger entlang des rechten Touchpad-Randes. Zum Rollen in horizontaler Richtung bewegen Sie Ihren Finger entlang des unteren Touchpad-Randes (die Rollen-Funktion steht nur bei Anwendungen zur Verfügung, die das Rollen mit dem Touchpad unterstützen).

Verwendung der TV-Funktion (Serie VGN-A)

Ihr VAIO-Computer ist mit einer TV-Tunerkarte ausgestattet. Der im Lieferumfang bestimmter Modelle* enthaltene A/V-Schnittstellenreplikator besitzt eine eingebaute TV-Tunerkarte. In Verbindung mit der Sony-Software **VAIO Zone** ermöglicht sie Folgendes:

- Anschauen, Aufnehmen und Wiedergeben von analogen Kabel- und Erdfunk-TV-Programmen, alles über Fernbedienung
- Digitalisieren analoger Video- und Audiosignale über den S-Video- oder FBAS-Eingang und die Audioeingänge
- Verwalten und Vorbetrachten Ihrer Videoeinheiten (Kapseln), und Anlegen mehrfacher Ordner
- Timeraufnahmen von Kanälen zu wiederholten Zeiten
- Zeitversetzte Wiedergabe von TV-Programmen (Time-Shifting)
- Streamen von aufgezeichneten TV-Inhalten über Ethernet (oder WLAN) zu angeschlossenen PCs



Sony kann die Streaming-Qualität aufgezeichneter Inhalte über ein bestimmtes Qualitätsniveau hinaus nicht garantieren.

Einzelheiten über die Verwendung von **VAIO Zone** und der Fernbedienung entnehmen Sie bitte der entsprechenden Anleitung. Schlagen Sie anderenfalls in den Hilfedateien nach, die in der Software selbst enthalten sind.

tvTV hebt die TV-Funktionen Ihres VAIO auf ein neues Niveau. Sie brauchen Ihre Lieblingsprogramme nie mehr zu versäumen, denn jetzt können Sie sie ferngesteuert über das Internet auf Ihrem mit TV-Tuner ausgestatteten VAIO aufnehmen. Der Interaktive Programmführer von tvTV gibt Ihnen einen umfassenden Überblick über die Programme und ihre Sendezeiten und synchronisiert sie automatisch mit Ihrem VAIO, wo auch immer Sie gerade sind. Weitere Informationen finden Sie in den HTML-Dateien **Willkommen zu TVTV** auf Ihrem Computer.

* Weitere Informationen finden Sie auf dem Beiblatt **Technische Daten**.

Um die Verbindung mit Erdfunk- oder Kabelfernsehen auf Ihrem Computer herzustellen, gehen Sie folgendermaßen vor:

- 1 Schließen Sie das eine Ende Ihres Antennenkabels/Fernsehkabels (nicht mitgeliefert) an die Antennenbuchse (VHF/UHF) des Computers an.
- 2 Schließen Sie das andere Ende an eine Fernsehsteckdose an.

Verwendung der Maus (Serie VGN-A)

Ihr VAIO-Computer wird mit einer drahtlosen optischen Maus geliefert, die nicht über ein Kabel angeschlossen werden muss und anstelle einer Kugel eine Leuchtdiode (LED) verwendet. Sie können die Maus an der für Sie bequemsten Position innerhalb eines Radius von ca. 80 cm* vom Computer benutzen. Vermeiden Sie die Benutzung der Maus auf einer Glasplatte oder auf anderem transparenten Material, weil dadurch die Zeigerbewegung auf dem Bildschirm beeinträchtigt wird.

* Der effektive Wirkungsradius hängt von der Umgebung ab.

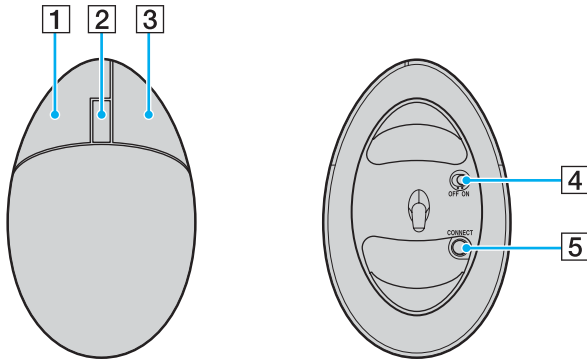

1	Linke Taste	Klicken oder doppelklicken Sie mit der linken Taste, um Objekte auszuwählen. Um Objekte zu ziehen und abzulegen, halten Sie die linke Taste gedrückt, während Sie die Maus verschieben, und lassen Sie zum Ablegen des Objekts die Taste los.
2	Mittelrad	Drehen Sie das Mittelrad, um eine Seite nach oben oder unten zu rollen. Drücken Sie das Rad einmal, um die Durchlauffunktion zu aktivieren und die Rollbewegung durch Verschieben der ganzen Maus zu steuern (Die Durchlauffunktion ist nur mit Anwendungen verfügbar, die diese Funktion unterstützen).
3	Rechte Taste	Klicken Sie einmal mit der rechten Taste, um ein Kontextmenü anzuzeigen (diese Funktion ist nicht immer aktiv).
4	Ein-Aus-Schalter	Verschieben Sie den Schalter, um die Maus ein- und auszuschalten. Dadurch können Sie Batteriestrom sparen.
5	Taste CONNECT	Drücken Sie diese Taste, um die Kommunikation zwischen Ihrem VAIO-Computer und der drahtlosen Maus zu aktivieren.

Sie können die Geschwindigkeit des Mauszeigers und andere Funktionen unter **Eigenschaften von Maus** einstellen. Um **Eigenschaften von Maus** anzuzeigen, öffnen Sie die **Systemsteuerung**, wählen Sie **Drucker und andere Hardware**, und wählen Sie dann **Maus**.

Vor Benutzung der Maus

Bevor Sie die drahtlose Maus benutzen können, müssen Sie die Kommunikation zwischen dem Computer und der Maus aktivieren. Zwei AA-Batterien für die drahtlose Maus sind im Lieferumfang Ihres Computers enthalten. Sie sind durch einen Aufkleber „Für Maus“ auf der Verpackung gekennzeichnet.

Um die Verbindung mit der drahtlosen Maus herzustellen, gehen Sie folgendermaßen vor:

- 1 Legen Sie die zwei speziellen AA-Batterien in die drahtlose Maus ein, wie gezeigt.

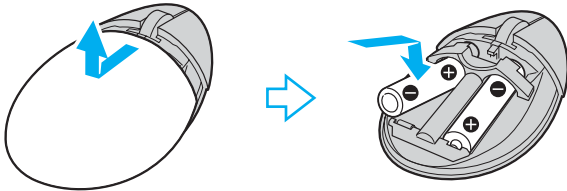

- 2 Schalten Sie den Computer ein.
- 3 Drücken Sie die Taste **CONNECT** (1) am Computer.

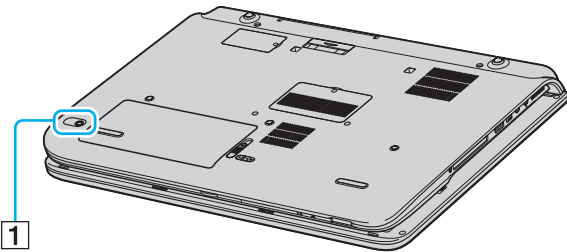

- 4 Drehen Sie die drahtlose Maus um, schieben Sie den Ein-Aus-Schalter auf die Position **ON**, und drücken Sie dann die Taste **CONNECT**.

Nun ist die Kommunikation zwischen der drahtlosen Maus und dem Computer aktiviert.

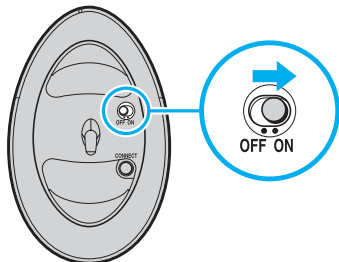

Die Schritte 3 und 4 müssen innerhalb von 10 Sekunden nacheinander ausgeführt werden.

Falls Ihre drahtlose Maus nicht einwandfrei funktioniert, müssen möglicherweise die Batterien ausgewechselt werden. Wenn Sie die drahtlose Maus längere Zeit nicht benutzen, nehmen Sie die Batterien heraus, um mögliche Beschädigung durch Auslaufen zu vermeiden.

Einrichten der Maus für linkshändige Benutzer

Um die Maus für linkshändige Benutzer einzurichten, gehen Sie folgendermaßen vor:

- 1 Klicken Sie auf **Start** und **Systemsteuerung**, und dann auf die Option **Drucker und andere Hardware**.
- 2 Klicken Sie auf das Maussymbol.
Das Dialogfeld **Eigenschaften** wird eingeblendet.
- 3 Aktivieren Sie auf der Registerkarte **Tasten** das Kontrollkästchen neben **Primäre und sekundäre Taste umschalten**.
- 4 Klicken Sie auf **OK**.
Die neuen Mauseinstellungen sind nun wirksam.

Verwendung der Sondertasten (Serie VGN-A)

Ihr VAIO-Computer besitzt Sondertasten, die Ihnen bei der Benutzung des Computers helfen.

- ❑ Taste **Stummschaltung** :

Schaltet die Lautsprecher ein und aus. Bei ausgeschalteten Lautsprechern leuchtet die LED auf.

- ❑ Tasten **Lautstärke (Lautstärke erhöhen und Lautstärke verringern)** :

Diese Tasten dienen zum Erhöhen und Verringern der Lautstärke.

- ❑ Taste **Helligkeit** :

Mit dieser Taste können Sie die Display-Helligkeit erhöhen und verringern. Wenn das Display auf maximale Helligkeit eingestellt ist, leuchtet die LED auf.

Automatischer Leuchtdichtesensor:

Der Leuchtdichtesensor erkennt normalerweise die Helligkeit der Umgebung, so dass die Display-Helligkeit entsprechend eingestellt wird. Diese Einstellung ist nur dann wirksam, wenn das Display auf den automatischen Helligkeitsregelmodus eingestellt ist. Drücken Sie die Helligkeitstaste, um das Display in den automatischen Helligkeitsregelmodus zu versetzen. Sie können das Grundniveau des automatischen Helligkeitsregelmodus unter **Einrichten Ihres Computers mit dem VAIO Control Center (Seite 25)** einstellen.

☐ Taste **Vergrößern** (Zoom) :

Ändert die Bildauflösung in allen Anwendungen, außer in solchen, die den DVD-Player benutzen.

Die Standardauflösung der Normalansicht und der Vergrößerungsansicht hängt vom jeweiligen Modell ab, wie unten angegeben. Angaben zum Typ des LCD-Displays Ihres Computers finden Sie unter **LCD-Display** auf dem gedruckten Beiblatt **Technische Daten**.

- ☐ Modelle mit WUXGA LCD-Display
Normalansicht: 1.920 × 1.200 Pixel
Vergrößerungsansicht: 1.280 × 768 Pixel
- ☐ Modelle mit WXGA+ LCD-Display
Normalansicht: 1.440 × 900 Pixel
Vergrößerungsansicht: 1.024 × 600 Pixel



Wenn Sie ein externes Display an Ihren Computer anschließen, ist die Taste **Vergrößern** deaktiviert.

Die Vergrößerungsansicht ist nicht so klar wie die Normalansicht.

Durch Drücken der Taste **Vergrößern** wird die Auflösung verändert, wodurch bei einer Software, die keine Auflösungsänderung unterstützt, ein Fehler verursacht werden kann. Beenden Sie eine derartige Software, bevor Sie die Taste **Vergrößern** drücken.

Die Taste **Vergrößern** funktioniert u.U. nicht mit Grafikbildern, da sie die Bildschirmansicht durch Ändern der Auflösung vergrößert.

Lage und Größe von Softwarefenstern können sich ändern, wenn die Bildschirmansicht vergrößert oder die Normalansicht wiederhergestellt wird, weil durch Drücken der Taste **Vergrößern** die Auflösung verändert wird.

Wenn Sie bei vergrößerter Ansicht des LCD-Displays auf ein externes Display umschalten, wird die Funktion deaktiviert und die Normalansicht wiederhergestellt.

☐ Taste **S1** :

Die Taste **S1** dient standardmäßig zum Starten von **VAIO Zone**. Sie können dieser Schnelltaste auch eine andere häufig benutzte Funktion zuweisen. Siehe **Einrichten Ihres Computers mit dem VAIO Control Center** ([Seite 25](#)).

Fehlerbehebung für die Sondertasten (Serie VGN-A)

*Die Bildschirmauflösung ändert sich trotz Betätigung der Taste **Vergrößern** nicht*

- ☐ Wenn die Standardauflösung im Fenster **Eigenschaften von Anzeige** geändert worden ist, ist die Taste **Vergrößern** eventuell funktionsunfähig.
Setzen Sie die Auflösung im Fenster **Eigenschaften von Anzeige** auf die Standardauflösung zurück, bevor Sie die Taste **Vergrößern** benutzen.
- ☐ Wenn eine Software, die den Prozessor stark beansprucht, ausgeführt wird, kann durch Drücken der Taste **Vergrößern** eine Funktionsstörung verursacht werden. Wenn eine derartige Software läuft, wird von der Benutzung der Taste **Vergrößern** dringend abgeraten.

Verwendung des optischen Laufwerks

Ihr VAIO-Computer ist mit einem optischen Laufwerk ausgestattet.

So legen Sie eine Disc ein:

- 1 Schalten Sie den Computer ein.
- 2 Drücken Sie die Auswurf-taste (1), um das Laufwerk zu öffnen. Die Schublade wird herausgefahren.
- 3 Legen Sie eine Disc mit der Beschriftung nach oben bis zum Einrasten in die Mitte der Schublade.

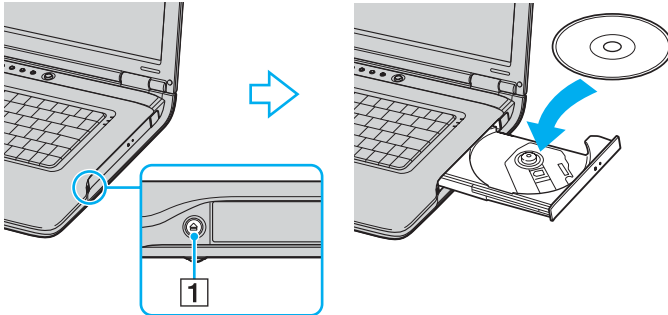

- 4 Schließen Sie die Schublade durch behutsames Hineinschieben.



Falls Sie Probleme mit Discs haben, schlagen Sie in der gedruckten **Fehlerbehebung** nach.

Die Lage der Auswerftaste ist je nach Computermodell unterschiedlich. Einzelheiten über Ihr Modell finden Sie auf dem Beiblatt **Technische Daten**.

Lesen und Schreiben von CDs und DVDs

Um beim Schreiben von Daten auf eine Disc (auch „Brennen“ genannt) eine optimale Leistung zu erzielen, beachten Sie die folgenden Empfehlungen:

- Damit die auf eine Disc geschriebenen Daten mit einem optischen Laufwerk gelesen werden können, müssen Sie die Session (Sitzung) vor dem Auswerfen der Disc schließen. Um diesen Vorgang zu beenden, befolgen Sie die zu Ihrer Software gehörigen Anweisungen.
- Verwenden Sie ausschließlich runde Discs. Verwenden Sie keine Discs mit einer anderen Form (Stern, Herz, Karte etc.), da das optische Laufwerk dadurch beschädigt werden könnte.
- Setzen Sie den Computer während des Beschreibens einer Disc keinen ruckartigen Bewegungen aus.
- Deaktivieren Sie den Bildschirmschoner vor dem Beschreiben einer Disc, um eine optimale Schreibgeschwindigkeit zu gewährleisten.
- Speicherresidente Datenträgerprogramme können zu einem instabilen Betrieb oder Datenverlust führen. Deaktivieren Sie diese Dienstprogramme vor dem Beschreiben einer Disc.
- Vergewissern Sie sich bei der Verwendung einer Software zum Brennen von Discs, dass zuvor alle anderen Anwendungen beendet und geschlossen wurden.
- Berühren Sie auf keinen Fall die Oberfläche der Disc. Fingerabdrücke und Staub auf der Oberfläche einer Disc können Schreibfehler verursachen.
- Schalten Sie Ihren VAIO-Computer beim Verwenden der vorinstallierten Software und der CD-Brennsoftware nicht in einen Energiesparmodus.
- Bekleben Sie Discs niemals. Dadurch wird die Funktion der Disc irreparabel beeinträchtigt.
- In seltenen Fällen kann es vorkommen, dass manche DVD-Player und DVD-Laufwerke von Computern die mit **VAIO Zone** erzeugten DVDs nicht abspielen.



Ultra-Speed CD-RW wird von der Modellreihe VGN-A unterstützt, aber nicht von der Modellreihe PCG-K.

Schreiben auf DVD-RW-Discs, die der DVD-RW-Version 1.1/1.2 entsprechen, wird unterstützt.*

Kann 8-cm-Disc lesen, aber nicht beschreiben.

Da die maximale Schreibgeschwindigkeit auf DVD+R DL (Double Layer)-Discs 2,4× beträgt, kann das Brennen solcher Discs länger dauern. Weitere Informationen über das optische Laufwerk finden Sie auf dem Beiblatt **Technische Daten**.

* Abhängig vom jeweiligen Modell. Stellen Sie anhand des Beiblatts **Technische Daten** fest, ob Ihr Modell mit einem optischen Laufwerk ausgestattet ist, das DVDs brennen kann.

Abspielen von DVDs

Zur Gewährleistung einer optimalen Wiedergabequalität Ihrer DVDs sollten Sie die folgende Empfehlungen beachten.

- Sie können DVDs auf dem optischen Laufwerk mit Hilfe der Software **VAIO Zone** abspielen. Einzelheiten dazu finden Sie in der Hilfe-Datei der Software **VAIO Zone**.
- Schließen Sie vor der Wiedergabe eines DVD-Films alle laufenden Anwendungen.
- Verwenden Sie keine residenten Datenträgerprogramme oder residente Dienstprogramme, um den Zugriff auf die Discs zu beschleunigen, da sie zu einem instabilen Systembetrieb führen können.
- Vergewissern Sie sich, dass der Bildschirmschoner deaktiviert ist.
- DVDs sind mit Regionalcodes versehen, die angeben, in welcher Region und mit was für einem Player die Disc abgespielt werden kann. Auf diesem Laufwerk können Sie nur DVDs abspielen, die mit dem Regionalcode „2“ (Europa gehört zur Region „2“) oder „ALL“ (d.h. die DVD ist weltweit abspielbar) auf der Disc oder der Verpackung gekennzeichnet sind.
- Versuchen Sie nicht, die Einstellungen für den Regionalcode Ihres DVD-Laufwerks zu ändern. Fehler, die durch die Änderung des Regionalcodes Ihres DVD-Laufwerks entstehen, fallen nicht unter die Garantie.
- Wenn Ihr Computer über WLAN verfügt und WLAN aktiviert ist, wird die Audio- und Video-Wiedergabe von DVDs dadurch möglicherweise unterbrochen.

Fehlerbehebung bei Problemen mit dem optischen Laufwerk

Ich kann nicht vom LCD-Display auf TV oder umgekehrt umschalten (Serie PCG-K)

Falls sich eine DVD-Disc im optischen Laufwerk befindet, nehmen Sie die Disc heraus.

Die Disc des optischen Laufwerks wird nicht ausgefahren

- Vergewissern Sie sich, dass der Computer eingeschaltet ist, und drücken Sie die Auswerftaste*.



Drücken Sie bei der Modellreihe VGN-A zuerst die Auswerftaste*. Falls diese Taste nicht funktioniert, drücken Sie die Hilfs-Auswerftaste* am optischen Laufwerk. Die Auswerftaste ist so lange funktionsunfähig, bis Sie Ihren Computer starten und sich bei Windows anmelden.

- Klicken Sie auf **Start > Arbeitsplatz**. Klicken Sie mit der rechten Maustaste auf das optische Laufwerk und wählen Sie die Option **Auswerfen**.
- Stellen Sie sicher, dass sich der Computer nicht im **Standby**-Modus oder im **Ruhezustand** befindet.
- Wenn das Problem durch die obigen Maßnahmen nicht behoben werden konnte, versuchen Sie Folgendes:
Schalten Sie den Computer aus, und führen Sie einen dünnen, spitzen Gegenstand (z.B. eine Büroklammer) in die manuelle Auswerföffnung* des optischen Laufwerks ein, um die Disc auszufahren.

* Die Lage von Auswerftaste und Auswerföffnung ist je nach Computermodell unterschiedlich. Einzelheiten über Ihr Modell finden Sie auf dem Beiblatt **Technische Daten**.

Ich kann keine Disc abspielen

- Warten Sie nach dem Einlegen der Disc einige Sekunden, bevor Sie darauf zugreifen, damit die Disc vom System erkannt werden kann.
- Vergewissern Sie sich, dass das Etikett der Disc nach oben zeigt.
- Wenn für die Wiedergabe eine Software erforderlich ist, prüfen Sie, ob diese ordnungsgemäß installiert wurde.
- Überprüfen Sie die Lautstärkeeinstellung der Lautsprecher.
- Reinigen Sie die Disc mit einem dafür vorgesehenen Reinigungsmittel.

- Vergewissern Sie sich, dass Ihr Computer nur mit Netzstrom betrieben wird und versuchen Sie erneut, die Disc abzuspielen.
- Möglicherweise hat sich Feuchtigkeit im Laufwerk niedergeschlagen. Nehmen Sie die Disc heraus, und lassen Sie das Laufwerk etwa eine Stunde lang geöffnet. Nehmen Sie den Akku heraus, während Sie darauf warten, dass die Feuchtigkeit verdunstet.

Ich kann keine DVD abspielen

- Falls bei Benutzung Ihres DVD-Players eine Regionalcode-Warnung erscheint, kann es sein, dass die DVD, die Sie abspielen wollen, mit dem optischen Laufwerk Ihres Computers nicht kompatibel ist. Die Regionalcodes sind auf der DVD-Verpackung aufgeführt.
- Reduzieren Sie die Auflösung in der **Systemsteuerung - Anzeige**.
- Wenn Sie nur das Bild sehen, aber keinen Ton hören können, führen Sie die folgenden Prüfschritte aus:
 - Vergewissern Sie sich, dass die Stummeinstellung an Ihrem DVD-Player ausgeschaltet ist.
 - Überprüfen Sie die **Gerätelautstärke**-Einstellungen in den **Eigenschaften von Sounds und Audiogeräte**.
 - Wenn Sie externe Lautsprecher angeschlossen haben, überprüfen Sie die Lautstärkeeinstellung an den Computerlautsprechern, und vergewissern Sie sich, dass Lautsprecher und Computer korrekt miteinander verbunden sind.
 - Prüfen Sie im **Geräte-Manager**, ob die richtigen Treiber korrekt installiert sind. Um den **Geräte-Manager** anzuzeigen, klicken Sie auf **Start > Systemsteuerung > Leistung und Wartung**. Klicken Sie auf das Symbol **System**, und dann auf die Schaltfläche **Geräte-Manager** auf der Registerkarte **Hardware**.
- Ein „hängendes“, d. h. nicht mehr reagierendes System, kann auch durch eine verschmutzte oder beschädigte Disc verursacht werden. Starten Sie in einem solchen Fall den Computer neu, entnehmen Sie die Disc, und überprüfen Sie dann, ob sie verschmutzt oder beschädigt ist.
- Überprüfen Sie Ihre „Kindersicherungs“-Einstellungen (elterliche Anleitung) in der DVD-Software. Sind diese Einstellungen aktiviert, ist Ihnen möglicherweise das Abspielen bestimmter DVDs versagt.



Auf Ihrem Computer lautet der Standard-Regionalcode 2. Ändern Sie diese Einstellung weder mit der **Regionalcode-Änderungsfunktion** in Windows noch mit anderen Softwareanwendungen. Systemfehlfunktionen infolge benutzerseitiger Änderungen des DVD-Regionalcodes sind von der Garantie ausgeschlossen. Entsprechende Reparaturen wären daher für Sie nicht mehr kostenfrei.

Wenn Sie nach dem Klicken auf **Systemsteuerung** nicht sofort das Symbol **Anzeige** sehen, klicken Sie links auf **Zur klassischen Ansicht wechseln**.

Ich kann keine DVD wiedergeben, wenn ich zwei Bildschirme verwende

- Bei der Modellreihe PCG-K treten die folgenden Fehler auf, wenn Sie zwei Bildschirme (LCD und TV / LCD und CRT) gleichzeitig benutzen:
 - Wenn Sie eine DVD mit **Windows Media Player 10** oder **VAIO Zone** wiedergeben, können Sie den Inhalt nur auf dem Primärdisplay anzeigen.
- In folgenden Situationen treten keine Probleme auf:
 - Wenn Sie ein CRT- oder ein LCD-Display alleine verwenden.
 - Wenn Sie auf der Festplatte aufgezeichnete MPEG-Dateien mit **Windows Media Player 10** oder **VAIO Zone** wiedergeben.

Die CD/DVD-RW-Lesegeschwindigkeit ist sehr langsam

Im Allgemeinen ist die Lesegeschwindigkeit einer CD/DVD-RW langsamer im Vergleich zu einer -ROM oder -R. Die Lesegeschwindigkeit hängt auch vom Formattyp ab.

Die Discade öffnet sich nicht, selbst wenn die Auswerftaste betätigt wird

- Prüfen Sie, ob der Computer eingeschaltet ist.
- Die CD-Schreibsoftware verhindert u. U. den Auswurf der CD.
- Stellen Sie sicher, dass sich der Computer nicht im **Standby**-Modus oder im **Ruhezustand** befindet.

Die Discade wird ausgefahren, selbst wenn sie eingerastet wurde

- Achten Sie beim Einlegen darauf, dass die bedruckte Seite der Disc nach oben zeigt.
- Reinigen Sie die Disc und die Abtastlinse des optischen Laufwerks mit einem geeigneten Reiniger.
- Möglicherweise ist die Disc zerkratzt. Legen Sie eine andere ein, um zu überprüfen, ob dies der Grund ist.
- Möglicherweise hat sich Feuchtigkeit im Laufwerk niedergeschlagen. Nehmen Sie die Disc heraus, und lassen Sie das Laufwerk etwa eine Stunde lang geöffnet. Nehmen Sie den Akku heraus, während Sie darauf warten, dass die Feuchtigkeit verdunstet.

Verwendung des A/V-Schnittstellenreplikators (Serie VGN-A)

Ihr VAIO-Computer wird mit einem A/V-Schnittstellenreplikator geliefert. Nach dem Andocken des A/V-Schnittstellenreplikators* können Sie zusätzliche Peripheriegeräte, wie z.B. einen Drucker und ein externes Display, an Ihren Computer anschließen.

* Abhängig vom jeweiligen Modell. Weitere Informationen finden Sie auf dem Beiblatt **Technische Daten**.

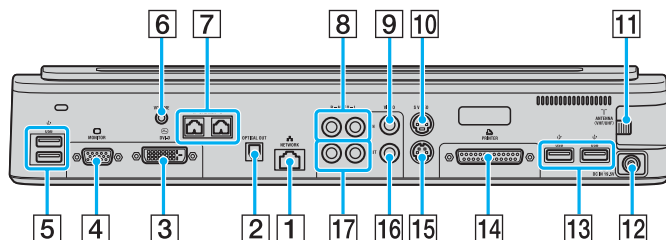

1	Netzwerkbuchse	(Seite 147)	2	Optische Ausgangsbuchse	(Seite 117)	3	Buchse DVI-D	(Seite 112)
4	Monitor/VGA-Anschluss	(Seite 112)	5	2 Hi-Speed USB-Buchsen (USB2.0)	(Seite 133)	6	Lautstärkereglerbuchse	(Seite 59)
7	Buchsen für rechten/linken Lautsprecher	(Seite 59)	8	Eingangsbuchsen für rechten/linken Audiokanal	(Seite 53)	9	Video-Eingangsbuchse	(Seite 53)
10	S-Video-Eingangsbuchse	(Seite 53)	11	Antennenbuchse (VHF/UHF)	(Seite 37)	12	Gleichstrom-Eingangsbuchse	(Seite 14)
13	2 Hi-Speed USB-Buchsen (USB2.0)	(Seite 133)	14	Druckeranschluss	(Seite 139)	15	S-Video-Ausgangsbuchse	(Seite 117)
16	Video-Ausgangsbuchse	(Seite 117)	17	Ausgangsbuchsen für rechten/linken Audiokanal	(Seite 117)			



Der A/V-Schnittstellenreplikator kann nur über den mit Ihrem Computer gelieferten Netzadapter mit Strom versorgt werden. Trennen Sie den Netzadapter während der Benutzung des A/V-Schnittstellenreplikators nicht vom A/V-Schnittstellenreplikator oder der Netzsteckdose ab, weil dies Datenbeschädigung oder Hardware-Funktionsstörungen zur Folge haben kann.

Wenn Sie Videokabel an die S-Video- und die Video-Ausgangsbuchse gleichzeitig anschließen, kann nur die S-Video-Ausgangsbuchse benutzt werden.

Um eine externe Video/Audio-Signalquelle (z.B. Videokamera, Videorecorder oder DVD-Player) anzuschließen, gehen Sie folgendermaßen vor:

- 1 Schließen Sie das Videokabel des Video-/Audiogerätes je nach dem verwendeten Kabeltyp* entweder an die S-Video-Eingangsbuchse (10) oder die Video-Eingangsbuchse (9) an.
- 2 Schließen Sie die Kabel für den linken und rechten Audiokanal an die beiden Audio-Eingangsbuchsen (8) an.

* Sie müssen eventuell Spezialkabel kaufen, um bestimmte Geräte (z.B. Videorecorder, Set-Top-Box oder Videokamera) an Ihren Computer anzuschließen.

Andocken Ihres Computers an den A/V-Schnittstellenreplikator

Um Ihren Computer an den A/V-Schnittstellenreplikator anzudocken, gehen Sie folgendermaßen vor:

- 1 Trennen Sie alle Peripheriegeräte vom Computer ab.
- 2 Schließen Sie das Netzkabel (1) an den Netzadapter und eine Netzsteckdose an.
- 3 Schließen Sie das vom Netzadapter (2) kommende Kabel an den Gleichstromeingang (3) des A/V-Schnittstellenreplikators (4) an.

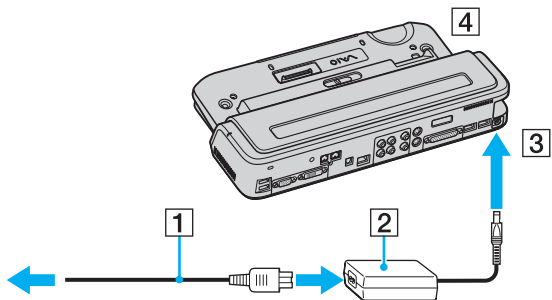

- 4 Öffnen Sie die Abdeckung des A/V-Schnittstellenreplikatoranschlusses.

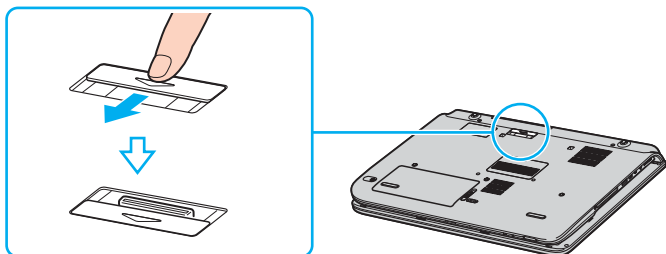

- 5 Richten Sie den Anschluss an der Unterseite des Computers auf den Anschluss am A/V-Schnittstellenreplikator aus, und drücken Sie den Computer nach unten, bis er einrastet.

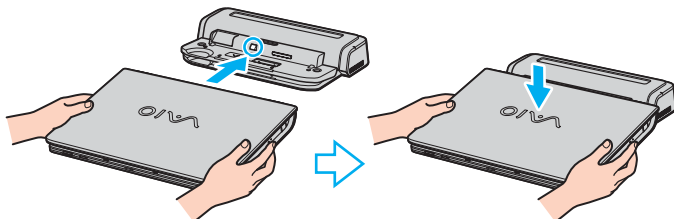

- 6 Schieben Sie den Verriegelungshebel auf **LOCK**.

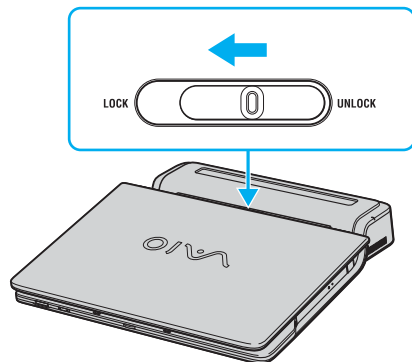

7 Schalten Sie den Computer ein.



Versuchen Sie nicht, den Akku einzusetzen oder herauszunehmen, wenn der Computer an den A/V-Schnittstellenreplikator angedockt ist. Das Anheben und Umdrehen des Computers bei angedocktem A/V-Schnittstellenreplikator kann eine vorübergehende Unterbrechung der Stromversorgung verursachen.

Verwenden Sie den mit Ihrem Computer gelieferten Netzadapter oder einen optionalen Sony-Adapter.



Unterlassen Sie das Transportieren Ihres Computers mit angedocktem Schnittstellenreplikator, weil sonst die Gefahr besteht, dass sich der Schnittstellenreplikator löst, was eine Beschädigung des Schnittstellenreplikators und des Computers zur Folge haben kann.

Trennen Ihres Computers vom A/V-Schnittstellenreplikator

! Schalten Sie Ihren Computer unbedingt aus, bevor Sie ihn vom Schnittstellenreplikator trennen, um den Verlust ungesicherter Daten zu vermeiden.

Um den Computer vom A/V-Schnittstellenreplikator zu trennen, gehen Sie folgendermaßen vor:

- 1 Schalten Sie die angeschlossenen Peripheriegeräte aus.
- 2 Schieben Sie den Verriegelungshebel auf **UNLOCK**.

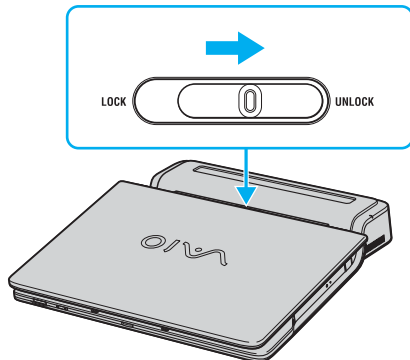

- 3 Heben Sie den Computer vom A/V-Schnittstellenreplikator ab.

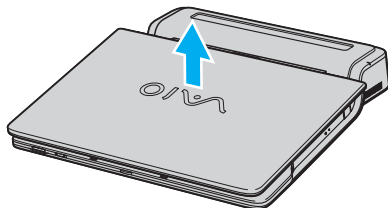

- 4 Schließen Sie die Abdeckung des A/V-Schnittstellenreplikatoranschlusses an der Unterseite des Computers.



Das einwandfreie Schließen der A/V-Schnittstellenreplikator-Anschlussabdeckung nach dem Trennen des Computers vom A/V-Schnittstellenreplikator ist äußerst wichtig. Wird die Abdeckung offen gelassen, kann Staub in den Computer eindringen und ihn beschädigen.

Um den A/V-Schnittstellenreplikator völlig vom Stromnetz zu trennen, ziehen Sie den Stecker des Netzadapters ab.

Verwendung der externen Lautsprecher (Serie VGN-A)

Ihr VAIO-Computer wird mit einem externen Lautsprecherpaar* geliefert, um das Potential der Software **VAIO Zone** voll auszunutzen.

* Abhängig vom jeweiligen Modell. Weitere Informationen finden Sie auf dem Beiblatt **Technische Daten**.

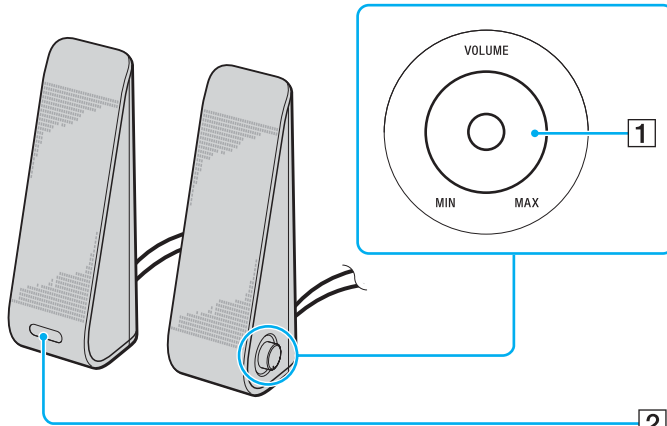

1	Lautstärkeregler	Der rechte Lautsprecher ist mit einem Lautstärkeregler ausgestattet. Drehen Sie diesen Regler nach rechts oder links, um die Lautstärke der Lautsprecher einzustellen.	2	Infrarotsensor für Fernbedienung 	Der linke Lautsprecher ist mit einem Infrarotsensor für die Fernbedienung ausgestattet. Richten Sie die Fernbedienung zur Durchführung von Bedienungsvorgängen auf diesen Sensor.
---	------------------	--	---	---	---

Anschließen der mitgelieferten externen Lautsprecher an den Audio-Schnittstellenreplikator

Schließen Sie die mitgelieferten externen Lautsprecher an den an Ihren Computer angedockten Audio*- bzw. A/V*-Schnittstellenreplikator an.

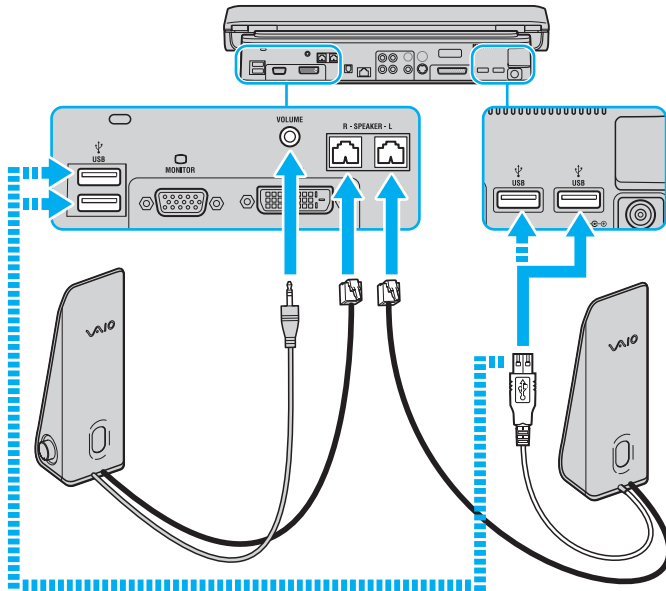

! Um die Lautstärke mit der mitgelieferten Fernbedienung regulieren zu können, muss das USB-Kabel des linken Lautsprechers an einen der USB-Anschlüsse des Audio*- bzw. A/V*-Schnittstellenreplikators angeschlossen werden.

Stellen Sie die externen Lautsprecher auf eine flache und ausreichend geräumige Unterlage, damit sie nicht umkippen und herunterfallen.

Fassen Sie nicht in die Vertiefung an der Vorderseite der Lautsprecher, um sie zu halten.

* Abhängig vom jeweiligen Modell. Weitere Informationen finden Sie auf dem Beiblatt **Technische Daten**.

Verwendung der Fernbedienung (Serie VGN-A)

Ihr VAIO-Computer wird mit einer Fernbedienung* geliefert, um das Potential der Software **VAIO Zone** voll auszunutzen.



Der Infrarotsensor für die Fernbedienung befindet sich am linken externen Lautsprecher. Um die Fernbedienung benutzen zu können, müssen Sie Ihren Computer an den mitgelieferten A/V-Schnittstellenreplikator andocken und die mitgelieferten Lautsprecher anschließen.

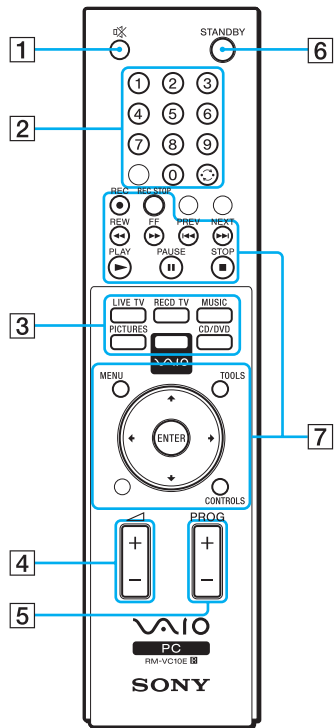

1	Stummschalttaste	Schaltet die externen Lautsprecher aus. Drücken Sie die Stummschalttaste, um die Lautsprecher einzuschalten.	2	Kanaltasten	Damit wählen Sie die gewünschten Kanäle.
3	Direkttasten	Damit aktivieren Sie individuelle Funktionen von VAIO Zone .	4	Lautstärketaste	Damit erhöhen** oder verringern Sie die Lautstärke der Lautsprecher.
5	Kanalsteuertaste	Damit wechseln Sie den Kanal in auf- oder absteigender Reihenfolge.	6	Taste STANDBY	Versetzt das System in den Standby-Modus.
7	Operationstasten	Benutzen Sie diese Tasten für VAIO Zone -Operationen.			

* Abhängig vom jeweiligen Modell. Weitere Informationen finden Sie auf dem Beiblatt **Technische Daten**.

** Mit der Fernbedienung können Sie die Lautstärke nur bis zu dem mit dem Lautstärkeregler am externen Lautsprecher eingestellten Pegel erhöhen.

Verwendung von PC Cards

Ihr VAIO-Computer ist mit einem PC Card-Steckplatz ausgestattet. PC Cards ermöglichen den Anschluss tragbarer externer Geräte. Vor dem Einsetzen oder Entfernen einer PC Card müssen Sie Ihren Computer nicht herunterfahren.

Einsetzen einer PC Card

So setzen Sie eine PC Card ein:

- 1 Schieben Sie die PC Card mit dem Etikett nach oben in den PC Card-Steckplatz ein.
- 2 Führen Sie die PC Card sachte in den Steckplatz ein.
Die PC Card wird automatisch von Ihrem System erkannt.
Das Symbol **Hardware sicher entfernen** wird in der Systemleiste angezeigt.

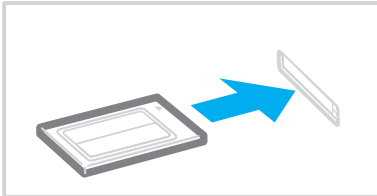



Einige Geräte funktionieren nicht einwandfrei, wenn Sie wiederholt aus dem Standby-Modus oder Ruhezustand auf den Normalmodus zurückschalten.

Der Computer kehrt aber auf jeden Fall in seinen Ausgangszustand zurück, wenn Sie ihn neu starten.

Achten Sie darauf, dass Sie die neueste Version des von Ihrem PC Card-Hersteller gelieferten Softwaretreibers verwenden.

Wenn in der Registerkarte **Geräte-Manager** im Dialogfeld **System/Eigenschaften** ein „!“ neben der PC Card erscheint, entfernen Sie die Treibersoftware und installieren Sie sie noch einmal.

Drücken Sie die PC Card nicht mit Gewalt in den Steckplatz. Die Kontaktstifte könnten beschädigt werden. Falls Sie beim Einsetzen einer PC Card Schwierigkeiten haben, prüfen Sie, ob Sie die Karte in der richtigen Richtung einsetzen. Informationen zur Verwendung entnehmen Sie bitte dem mit Ihrer PC Card gelieferten Handbuch.

Wenn Sie bei eingesetzter PC Card zwischen **Normalbetrieb** und **Ruhezustand** oder **Standby**-Modus wechseln, werden möglicherweise einige Geräte von Ihrem Computer nicht erkannt. Dieses Problem lässt sich durch einen Neustart des Computers beheben.

Tragen Sie Ihren Computer nicht, wenn Sie den Kopf einer PC Card berühren, da die Verbindungsstifte durch Druck oder Erschütterung beschädigt werden könnten.

Entfernen einer PC Card

Gehen Sie wie nachstehend beschrieben vor, um die PC Card bei eingeschaltetem Computer zu entnehmen. Wenn die Karte nicht ordnungsgemäß entnommen wird, arbeitet das System u. U. nicht mehr einwandfrei. Wenn Sie eine PC Card bei ausgeschaltetem Computer herausnehmen möchten, können Sie die Schritte 1 bis 7 überspringen.

So nehmen Sie eine PC Card heraus:

- 1 Doppelklicken Sie in der Systemleiste auf das Symbol **Hardware sicher entfernen**.
Das Dialogfeld **Hardware sicher entfernen** wird eingeblendet.
- 2 Wählen Sie die zu entfernende Hardware aus.
- 3 Klicken Sie auf **Stopp**.
- 4 Bestätigen Sie im Dialogfeld **Hardwarekomponente deaktivieren**, dass das Gerät sicher aus dem System entfernt werden kann.
- 5 Klicken Sie auf **OK**.
Das daraufhin eingeblendete Dialogfeld bestätigt Ihnen, dass Sie das Gerät sicher entfernen können.
- 6 Klicken Sie auf **OK**.
- 7 Klicken Sie auf **Schließen**.
- 8 Drücken Sie den PC Card-Auswurfhebel, so dass dieser herausspringt.
- 9 Drücken Sie den PC Card-Auswurfhebel noch einmal, so dass die PC Card herausspringt.
- 10 Greifen Sie die PC Card behutsam, und ziehen Sie sie aus dem Steckplatz.
- 11 Falls der PC Card-Auswurfknopf noch ausgerastet ist, drücken Sie ihn wieder hinein.



Wenn Sie die PC Card bei eingeschaltetem Computer herausnehmen, kann das Betriebssystem abstürzen, was den Verlust ungesicherter Daten zur Folge haben kann.

Klicken Sie vor dem Herausnehmen der PC Card in der Taskleiste auf das PC Card-Symbol, und schließen Sie die PC Card-Verbindung. Vor dem Entfernen der Karte müssen alle Anwendungen geschlossen werden, die auf die PC Card zugreifen. Andernfalls können Daten verloren gehen.

Bei eingesetzter Karte lässt sich der Computer u. U. nicht in den **Ruhezustand** schalten. Er lässt sich möglicherweise in den **Standby**-Modus schalten. Es empfiehlt sich, die Karte zu entfernen, bevor der Computer durch Drücken der Tasten <Fn>+<F12> in den **Ruhezustand** geschaltet wird bzw. wenn er so eingestellt ist, dass er automatisch in den **Ruhezustand** wechselt und einen Akku als Stromquelle nutzt.

Manche PC Cards oder ihre Funktionen sind möglicherweise nicht mit Ihrem Computer kompatibel.

Fehlerbehebung bei Problemen mit PC Cards

Meine PC Card funktioniert nicht

Achten Sie darauf, dass die PC Card mit Ihrer Windows-Version kompatibel ist.

Verwendung des Memory Stick

Ihr VAIO-Computer ist zur Unterstützung des Memory Stick ausgelegt. Der Memory Stick ist ein kompaktes, mobiles und vielseitiges Speichermedium, das speziell für den Austausch und die gemeinsame Nutzung digitaler Daten mit kompatiblen Produkten ausgelegt ist, beispielsweise mit Digitalkameras und Mobiltelefonen. Memory Sticks eignen sich auch als externes Speichermedium, weil sie leicht entnehmbar sind.

Mit der Flashspeichertechnologie können Sie alles herunterladen, was sich in digitale Daten umwandeln lässt, z.B. Bilder, Musik, Sprache, Ton, Filme und Fotos. Memory Sticks gibt es in verschiedenen Kapazitäten und mit unterschiedlicher Kompatibilität.

Anhand des Beiblatts **Technische Daten** können Sie feststellen, welche Memory Stick-Typen mit Ihrem VAIO kompatibel sind, und ob es irgendwelche Einschränkungen gibt.

- Sie können Memory Sticks auf der Sony Style-Website (www.sonystyle-europe.com) oder bei Ihrem Fachhändler erwerben.
- Ausführliche Informationen darüber, welche VAIO-Computern mit welchen Memory Sticks kompatibel sind, finden Sie hier: www.vaio-link.com.

Einrichten des Schreibschutzes für einen Memory Stick

Einige Memory Sticks besitzen einen Schreibschutz, der verhindert, dass wertvolle Daten versehentlich gelöscht oder überschrieben werden.

Verschieben Sie den Schalter horizontal oder vertikal*, um den Schreibschutz zu aktivieren oder zu deaktivieren. Wenn der Schreibschutz des Memory Stick deaktiviert ist, können Daten gespeichert werden. Wenn der Schreibschutz des Memory Stick aktiviert ist, können zwar Daten gelesen, aber nicht gespeichert werden.

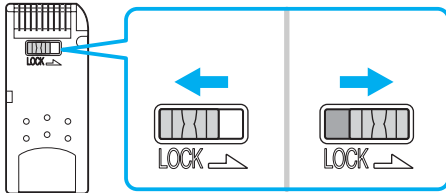

* Manche Memory Stick-Typen besitzen keinen Schreibschuttschieber.

Einsetzen eines Memory Stick

Es gibt 2 Möglichkeiten, einen Memory Stick in Ihren Computer einzusetzen:

- Verwendung des Memory Stick-Steckplatzes;
- Verwendung eines PC Card-Steckplatzes. Bei letzterer Möglichkeit benötigen Sie einen optionalen PC Card-Adapter.

Sie können jeweils nur einen Memory Stick einsetzen.

So setzen Sie einen Memory Stick in den Memory Stick-Steckplatz ein:

- 1 Speichern Sie die Daten Ihres Digitalgeräts und setzen Sie den Memory Stick mit dem Pfeil nach oben und auf den Memory Stick-Steckplatz weisend ein.
- 2 Schieben Sie den Memory Stick behutsam bis zum Einrasten in den Steckplatz.
Der Memory Stick wird automatisch vom System erkannt und im Fenster **Arbeitsplatz** als lokales Laufwerk angezeigt. Abhängig von der Konfiguration des Computers wird ihm ein passender Laufwerksbuchstabe zugewiesen.

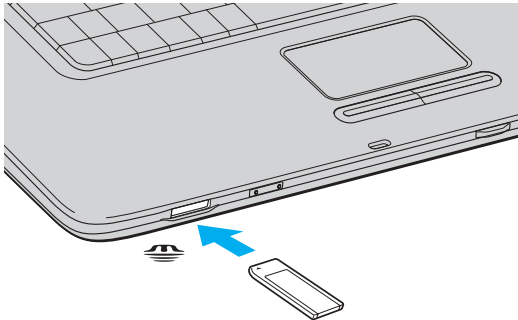



Die Lage des Memory Stick-Steckplatzes ist je nach Computermodell unterschiedlich. Weitere Informationen zu Ihrem Modell finden Sie im gedruckten Beiblatt **Technische Daten**.



Achten Sie beim Einführen des Memory Stick in den Steckplatz darauf, dass der Pfeil in die richtige Richtung zeigt. Drücken Sie den Memory Stick nicht gewaltsam in den Steckplatz, wenn er sich nicht leicht einschieben lässt, denn er könnte dabei beschädigt werden.



Die Modellreihe VGN-A unterstützt Memory Stick Duo. Weitere Informationen über Memory Stick Duo finden Sie auf der [Memory Stick](#)-Website.



Unterlassen Sie das gleichzeitige Einschieben eines Memory Stick und Memory Stick Duo in den Memory Stick-Steckplatz Ihres Computers, weil sonst Steckplatz sowie Memory Stick und Memory Stick Duo beschädigt werden können.

Entfernen eines Memory Stick

So entfernen Sie einen Memory Stick aus dem Memory Stick-Steckplatz:

- 1 Vergewissern Sie sich, dass die Memory Stick-Lampe erloschen ist.
- 2 Drücken Sie den Memory Stick in Richtung des Computers.
Der Memory Stick wird ausgeworfen.
- 3 Ziehen Sie den Memory Stick aus dem Steckplatz.



Nehmen Sie den Memory Stick stets behutsam heraus; andernfalls kann er unerwartet herausspringen.

Nehmen Sie den Memory Stick nicht heraus, solange die Memory Stick-Lampe leuchtet. Anderenfalls können Sie Daten verlieren. Das Laden großer Datenmengen, z.B. Videoclips, kann eine Weile dauern.

Verwendung des Modems

Ihr VAIO Computer ist mit einem internen Modem ausgestattet.

Um Mitglied in einem Online-Dienst zu werden, im Internet zu surfen, Ihren Computer mitsamt Software registrieren zu lassen und Verbindung mit VAIO-Link aufnehmen zu können, müssen Sie Ihren Computer an eine Telefonleitung anschließen.

So schließen Sie den Computer an eine Telefonleitung an:

- 1 Schließen Sie das eine Ende des Telefonkabels (1) an die Modembuchse  des Computers an.
- 2 Stecken Sie das andere Kabelende in die Telefon-Wandsteckdose (2).

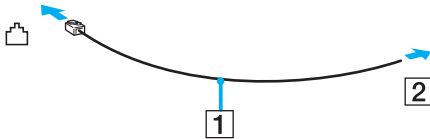

Fehlerbehebung bei Modem-Problemen

Mein Modem funktioniert nicht oder kann keine Verbindung herstellen

- Prüfen Sie, ob das Telefonkabel an Ihren Computer angeschlossen ist.
- Prüfen Sie, ob das Modem das einzige Gerät ist, das diese Telefonleitung benutzt.
- Prüfen Sie, ob die Telefonleitung an das Telefonnetz angeschlossen ist. Die Telefonleitung lässt sich prüfen, indem Sie ein normales Telefon anschließen, den Hörer abnehmen und darauf achten, ob das Freizeichen zu hören ist.
- Prüfen Sie, ob die Telefonnummer, die das Programm wählt, richtig ist. Der Wählmodus Ihres Modems ist möglicherweise nicht mit Ihrer Telefonleitung kompatibel.
- Das Modem arbeitet eventuell nicht ordnungsgemäß, wenn Sie es in einer Wählnebenstellenanlage (PABX) verwenden.
- Prüfen Sie im Dialogfeld **Telefon- und Modemoptionen (Systemsteuerung / Drucker und andere Hardware / Telefon- und Modemoptionen)**, ob Ihr Modem auf der Registerkarte **Modem** aufgeführt ist, und ob die Standortinformationen auf der Registerkarte **Wählregeln** richtig sind.
Wenn das Symbol **Telefon- und Modemoptionen** nicht angezeigt wird, klicken Sie in der **Systemsteuerung** links auf **Zur klassischen Ansicht wechseln**.
- Wir empfehlen die Verwendung eines länderspezifischen Telefonsteckers für den Anschluss der Telefonleitung an die Telefonsteckdose, weil sich bei Verwendung eines anderen Steckers die Verbindungsqualität verschlechtern kann.
- Ihr Computer kann über das Modem nicht an Münzfernsprecher angeschlossen werden und funktioniert möglicherweise nicht an einem Mehrfach- oder Nebenstellenanschluss (PBX). Wenn Sie das Modem über den Parallelanschluss mit der Telefonleitung verbinden, funktioniert das Modem oder das andere angeschlossene Gerät u. U. nicht einwandfrei. Bei bestimmten Anschlussmöglichkeiten kann ein zu hoher elektrischer Strom fließen, der zu einer Fehlfunktion des internen Modems führen kann.
- Es wird nur DTMF (Mehrfrequenzwahlverfahren) (Tonwahl) unterstützt.
- Das interne Modem ist für Daten- und Faxkommunikation mit DTMF-(Mehrfrequenzwahlverfahren)-Signalübertragung öffentlichen Fernsprechnetzen (PSTN) (Tonwahlverfahren) auf öffentlichen Fernsprechnetzen (PSTN)-Netzen in den folgenden Ländern vorgesehen: Österreich, Belgien, Tschechische Republik, Dänemark, Finnland, Frankreich, Griechenland, Deutschland, Island, Irland, Italien, Luxemburg, Norwegen, Portugal, Spanien, Schweden, Schweiz, Niederlande und Großbritannien.

- Bevor Sie das Modem verwenden, müssen Sie das Land auswählen, in dem Sie sich aufhalten. Eine ausführliche Beschreibung des Verfahrens für die Wahl Ihres gegenwärtigen Standorts finden Sie unter **Konfigurieren Ihres Modems (Seite 152)**.
- Falls Ihr Computer mit einer flexiblen Modembuchsenabdeckung ausgestattet ist, ziehen Sie nicht zu kräftig daran.

Die Datenübertragungsrate meines Modems ist zu niedrig

Die Modemverbindung wird von vielen Faktoren beeinflusst, u. a. durch Störungen in Telefonleitungen oder Kompatibilität der beteiligten Geräte (wie z.B. Faxgeräte oder andere Modems). Wenn Sie Grund zu der Annahme haben, dass Ihr Modem nicht optimal mit anderen PC-Modems, Faxgeräten oder Ihrem Internet-Diensteanbieter zusammenarbeitet, prüfen Sie Folgendes:

- Lassen Sie Ihre Telefonleitung auf Leitungsstörungen überprüfen.
- Bei Problemen mit dem Faxbetrieb prüfen Sie, ob das angerufene Faxgerät einwandfrei arbeitet und ob es mit Fax-Modems kompatibel ist.
- Bei Problemen mit der Verbindung zu Ihrem Internet-Diensteanbieter fragen Sie nach, ob dieser gegenwärtig technische Probleme hat.
- Verfügen Sie über eine zweite Telefonleitung, versuchen Sie, das Modem an diese Leitung anzuschließen.

Verwendung der Bluetooth-Funktion (Serie VGN-A)

Falls Ihr VAIO-Computer über die Bluetooth-Funktion* verfügt, können Sie eine drahtlose Verbindung zwischen Ihrem Computer und anderen Bluetooth-Geräten, wie z.B. einem anderen Computer oder einem Mobiltelefon, herstellen. Diese Funktion ermöglicht drahtlose Datenübertragung zwischen diesen Geräten über Entfernungen bis zu 10 m im freien Raum.

* Abhängig vom jeweiligen Modell. Weitere Informationen finden Sie auf dem Beiblatt **Technische Daten**.

Um die Verbindung mit einem Bluetooth-Gerät herzustellen, gehen Sie folgendermaßen vor:

- 1 Schalten Sie den Schalter **Wireless** ein.
Das Dialogfeld **Drahtlose Geräte einschalten** wird angezeigt.
- 2 Wählen Sie die **Bluetooth-Option**.
- 3 Klicken Sie auf **OK**.



Lesen Sie das **Regulation Guide** durch, bevor Sie die Bluetooth-Funktion benutzen.

Das 2,4-GHz-Band, mit dem Bluetooth- oder WLAN-Geräte arbeiten, wird von verschiedenen Geräten verwendet. Bluetooth-Geräte verwenden ein Verfahren zur Minimierung von Störbeeinflussung durch andere Geräte, die auf der gleichen Wellenlänge arbeiten. Die Werte für Kommunikationsgeschwindigkeit und Entfernung können unter den Standardwerten liegen. Die Kommunikation kann auch durch Störbeeinflussung von anderen Geräten unterbrochen werden. Unterlassen Sie die gleichzeitige Benutzung der Bluetooth-Funktion und drahtloser Kommunikationsgeräte, die das 2,4-GHz-Band verwenden, wie z.B. WLAN-PC Cards.



Die Bluetooth-Funktion ist u.U. unbrauchbar, je nachdem, welche Geräte oder Software-Versionen von Fremdherstellern verwendet werden.



Überprüfen Sie beim Kauf von Bluetooth-Geräten deren Betriebsbedingungen.

Bluetooth-Sicherheit

Die Bluetooth-Funktechnologie verwendet eine Authentifizierungsfunktion, durch die Sie sicherstellen können, mit wem Sie kommunizieren. Mit Hilfe dieser Authentifizierungsfunktion können Sie den Zugriff anonymer Bluetooth-Geräte auf Ihren Computer verhindern.

Bei der erstmaligen Kommunikation zwischen zwei Bluetooth-Geräten sollte ein gemeinsamer **Kennwort** (ein für die Authentifizierung erforderliches Passwort) für beide zu registrierenden Geräte festgelegt werden. Nachdem ein Gerät registriert worden ist, erübrigt sich die Neueingabe des **Kennwort**.

Sie haben die Möglichkeit, Ihre Einstellungen zu ändern, um nicht von anderen Bluetooth-Geräten erkannt zu werden, oder eine Beschränkung festzulegen.

Kommunizieren mit einem anderen Bluetooth-Gerät

Sie können eine drahtlose Verbindung zwischen Ihrem Computer und einem Bluetooth-Gerät, wie z.B. einem anderen Computer oder einem Mobiltelefon, herstellen.

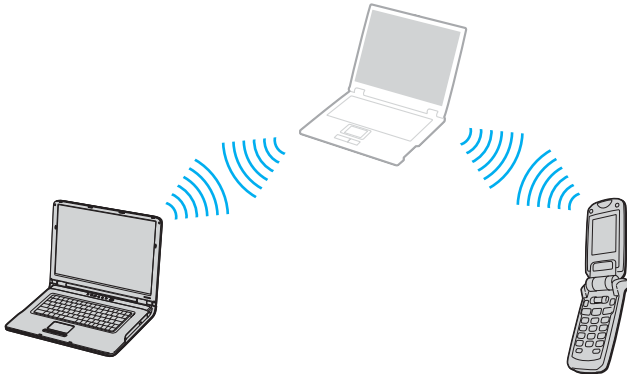

Um mit einem anderen Bluetooth-Gerät zu kommunizieren, gehen Sie folgendermaßen vor:

- 1 Schalten Sie den Schalter **Wireless** ein.
- 2 Klicken Sie auf **Start > Systemsteuerung > Netzwerk- und Internetverbindungen > Bluetooth-Geräte**. Das Dialogfeld **Bluetooth-Geräte** erscheint.
- 3 Klicken Sie auf **Hinzufügen**. Der **Assistent zum Hinzufügen von Bluetooth-Geräten** erscheint.
- 4 Aktivieren Sie das Kontrollkästchen **Gerät ist eingerichtet und kann erkannt werden**, und klicken Sie dann auf **Weiter**.
- 5 Wählen Sie das Remote-Gerät aus, mit dem Sie eine Verbindung herstellen wollen. Rollen Sie erforderlichenfalls die **Bluetooth-Geräteliste** nach oben oder unten, um Ihre Wahl zu treffen. Klicken Sie dann auf **Weiter**.
- 6 Wählen Sie eine der folgenden Optionen:

- Möchten Sie, dass Windows ein Passwort für Sie auswählt, dann wählen Sie **Hauptschlüssel automatisch auswählen**.
- Falls die Dokumentation des anderen Bluetooth-Gerätes ein Passwort enthält, klicken Sie auf **Hauptschlüssel aus der Dokumentation verwenden**, und geben Sie den Hauptschlüssel ein.
- Möchten Sie Ihren eigenen Hauptschlüssel erzeugen, dann klicken Sie auf **Eigenen Hauptschlüssel verwenden**, und geben Sie den Hauptschlüssel ein.
- Benötigt Ihr Gerät keinen Hauptschlüssel, dann klicken Sie auf **Keinen Hauptschlüssel verwenden**.

7 Klicken Sie auf **Weiter**, um fortzufahren.

8 Nachdem das Remote-Gerät erfolgreich authentifiziert worden ist, klicken Sie auf **Fertig stellen**.



Unterlassen Sie die gleichzeitige Benutzung der Bluetooth-Funktion und drahtloser Kommunikationsgeräte, die das 2,4-GHz-Band verwenden, wie z.B. WLAN-PC Cards.

Der Hauptschlüssel kann für jedes Gerät unterschiedlich sein, muss aber auf beiden Seiten übereinstimmen.

Für bestimmte Geräte, wie z.B. eine Maus, kann kein Hauptschlüssel eingegeben werden.

Kommunizieren mit einem anderen Bluetooth-Gerät mit Hilfe des Assistenten für Bluetooth-Dateitransfer

Daten, wie z.B. Dateien oder Bilder, lassen sich leicht zu einem anderen Bluetooth-Gerät übertragen.

Um Daten von oder zu einem anderen Bluetooth-Gerät zu übertragen, gehen Sie folgendermaßen vor:

- 1 Klicken Sie auf **Start > Alle Programme > Zubehör > Kommunikation > Assistent für Bluetooth-Dateitransfer**. Der **Assistent für Bluetooth-Dateitransfer** erscheint.
- 2 Klicken Sie auf **Weiter**, um fortzufahren.
- 3 Führen Sie die Schritte im **Assistenten für Bluetooth-Dateitransfer** aus, um mit einem anderen Bluetooth-Gerät zu kommunizieren.



Unterlassen Sie die gleichzeitige Benutzung der Bluetooth-Funktion und drahtloser Kommunikationsgeräte, die das 2,4-GHz-Band verwenden, wie z.B. WLAN-PC Cards.

Der Hauptschlüssel kann für jedes Gerät unterschiedlich sein, muss aber auf beiden Seiten übereinstimmen.

Für bestimmte Geräte, wie z.B. eine Maus, kann kein Hauptschlüssel eingegeben werden.

Verbindung mit einem Netzwerk von Bluetooth-Geräten

Mit Hilfe von Bluetooth-Verbindungen können Sie einem PAN (Personal Area Network), einem Netzwerk auf Internet Protocol (IP)-Basis, beitreten.

- 1 Schalten Sie den Schalter **Wireless** ein.
- 2 Klicken Sie auf **Start > Systemsteuerung > Netzwerk- und Internetverbindungen > Netzwerkverbindungen > Bluetooth Network Connection**.
Das Dialogfeld **Bluetooth-PAN-Geräte** erscheint.
 - Wenn Sie eine Verbindung mit einem nicht angezeigten Bluetooth-Gerät herstellen wollen, klicken Sie auf **Hinzufügen**.

- Wenn Sie eine Verbindung mit einem angezeigten Bluetooth-Gerät herstellen wollen, wählen Sie das Symbol des Gerätes aus, und klicken Sie auf **Verbinden**.

3 Folgen Sie dem Assistenten, um die Verbindung einzurichten.

Beenden der Bluetooth-Verbindung

Um die Bluetooth-Verbindung zu beenden, schalten Sie den Schalter **Wireless** aus. Die Bluetooth-LED erlischt.

Zusatzinformationen

- Die Datenübertragungsgeschwindigkeit hängt von den folgenden Bedingungen ab:
 - Hindernisse, wie z.B. Wände, zwischen den Geräten
 - Abstand zwischen den Geräten
 - Wandmaterial
 - Nähe zu Mikrowellen und schnurlosen Telefonen
 - Funkwellenbeeinflussung und andere Umwelteinflüsse
 - Gerätekonfiguration
 - Art der Software-Anwendung
 - Art des Betriebssystems
 - Gleichzeitige Benutzung der WLAN- und Bluetooth-Funktionen am Computer
 - Größe der zu übertragenden Datei

- Die von Bluetooth®- und WLAN-Geräten verwendete 2,4-GHz-Funkfrequenz wird auch von anderen Geräten verwendet. Bluetooth-Geräte sind mit einer Technologie ausgestattet, die Störbeeinflussung von anderen Geräten, die auf der gleichen Wellenlänge arbeiten, minimieren. Es kann jedoch zu einer Verringerung der Kommunikationsgeschwindigkeit und des Aktionsradius kommen. Störbeeinflussung von anderen Geräten kann auch einen völligen Zusammenbruch der Kommunikation verursachen.
- Bitte beachten Sie, dass es aufgrund der Beschränkungen des Bluetooth-Standards bei Dauerübertragung gelegentlich zu einer Verfälschung großer Dateien kommen kann, die auf elektromagnetische Störbeeinflussung durch die Umwelt zurückzuführen ist.
- Alle Bluetooth-Geräte müssen zertifiziert sein, um zu gewährleisten, dass die zutreffenden Normenvorschriften eingehalten werden. Selbst wenn alle Normen erfüllt sind, können Leistung, Spezifikationen und Betriebsverfahren einzelner Geräte unterschiedlich sein. In manchen Situationen ist eventuell kein Datenaustausch möglich.

Fehlerbehebung bei Problemen mit der Bluetooth-Funktion

Ich kann die Bluetooth-Funktion nicht benutzen

- Falls die Bluetooth-LED erloschen ist, schalten Sie den Schalter **Wireless** ein.
- Die Bluetooth-Funktion kann nicht benutzt werden, wenn sich der Computer im Energiesparmodus befindet. Versetzen Sie den Computer in den Normalmodus, und schalten Sie dann den Schalter **Wireless** am Computer ein.

Das angeschlossene Gerät ist nicht in der Bluetooth-Geräteliste enthalten

Wenn das angeschlossene Gerät auch noch mit anderen Geräten verbunden ist, wird es möglicherweise nicht auf der Registerkarte **Geräte** im Dialogfeld **Bluetooth-Geräte** angezeigt, oder es kann möglicherweise keine Kommunikation mit dem Gerät stattfinden.

Ich kann das Bluetooth-Gerät, mit dem ich kommunizieren möchte, nicht finden

- Prüfen Sie, ob die Bluetooth-Funktion des Gerätes, mit dem Sie kommunizieren möchten, eingeschaltet ist. Schlagen Sie bezüglich weiterer Einzelheiten in der Bedienungsanleitung des anderen Gerätes nach.
- Wenn das Gerät, mit dem Sie kommunizieren möchten, bereits mit einem anderen Bluetooth-Gerät verbunden ist, ist es möglicherweise nicht erkennbar oder nicht in der Lage, mit Ihrem Computer zu kommunizieren.

- ❑ Damit andere Bluetooth-Geräte mit Ihrem Computer kommunizieren können, klicken Sie auf die Registerkarte **Optionen** im Dialogfeld **Bluetooth-Geräte**, und aktivieren Sie das Kontrollkästchen **Bluetooth-Geräte können eine Verbindung mit diesem Computer herstellen**.
Weitere Informationen zum Dialogfeld Bluetooth-Geräte finden Sie unter **Kommunizieren mit einem anderen Bluetooth-Gerät** ([Seite 77](#)).

Die Datenübertragungsgeschwindigkeit ist zu niedrig

Die Datenübertragungsgeschwindigkeit hängt vom Vorhandensein von Hindernissen und/oder der Entfernung zwischen den beiden Geräten, aber auch von der Qualität der Funkwellen, dem Betriebssystem oder der verwendeten Software ab. Versuchen Sie, den Standort Ihres Computers zu ändern oder den Abstand zwischen den beiden Geräten zu verkleinern.

Ich kann nicht mit dem anderen Gerät kommunizieren, obwohl der Abstand zwischen beiden Geräten weniger als 10 m beträgt

- Der Wirkungsradius kann je nach dem Vorhandensein von Hindernissen zwischen den beiden Geräten, der Qualität der Funkwellen, dem Betriebssystem oder der verwendeten Software kleiner als 10 m sein. Versuchen Sie, den Standort Ihres Computers zu ändern oder den Abstand zwischen den beiden Geräten zu verkleinern.
- Wenn das Gerät, mit dem Sie kommunizieren möchten, bereits mit einem anderen Bluetooth-Gerät verbunden ist, ist es möglicherweise nicht erkennbar oder nicht in der Lage, mit Ihrem Computer zu kommunizieren.
- Prüfen Sie, ob die Bluetooth-Funktion des Gerätes, mit dem Sie kommunizieren möchten, eingeschaltet ist. Schlagen Sie bezüglich weiterer Einzelheiten in der Bedienungsanleitung des anderen Gerätes nach.

Dateiübertragung und -empfang misslingen

Wenn Sie eine Datei mit dem **Assistenten für Bluetooth-Dateiweiterleitung** übertragen wollen, muss das Empfangsgerät vorher auf Empfang ankommender Sendungen eingestellt werden.

Um ein Gerät auf Empfang ankommender Sendungen einzustellen, gehen Sie folgendermaßen vor:

- 1 Starten Sie den Computer, und schalten Sie das Bluetooth-Gerät ein.
- 2 Klicken Sie auf **Start > Alle Programme > Zubehör > Kommunikation > Dateiübertragungs-Assistent für Bluetooth**.
- 3 Klicken Sie auf **Weiter**, aktivieren Sie das Kontrollkästchen neben **Datei empfangen**, und klicken Sie erneut auf **Weiter**.

Die Meldung „Das Bluetooth-Gerät erfordert eine Authentifizierung“ erscheint im Mitteilungsbereich

Das Bluetooth-taugliche Zielgerät fordert eine Verbindungsauthentifizierung an. Um die Bluetooth-Kommunikation mit diesem Gerät zu ermöglichen, ist eine gegenseitige Authentifizierung erforderlich.

Die Verbindung mit einem vom Bluetooth-Zielgerät unterstützten Service ist nicht möglich

Die Verbindung ist nur möglich für Services, die auch von dem mit der Bluetooth-Funktion ausgestatteten Computer unterstützt werden. Weitere Einzelheiten entnehmen Sie bitte der Hilfe für **Bluetooth-Geräte** in Windows XP und/oder der Bedienungsanleitung bzw. der elektronischen Dokumentation des betreffenden Bluetooth-Gerätes.

Der Austausch von Visitenkartendaten mit einem Zelltelefon ist nicht möglich

Die Visitenkarten-Austauschfunktion wird nicht unterstützt.

Verwendung eines Wireless LAN (WLAN)

Dank der Wireless LAN (WLAN)-Technologie von Sony können alle Ihre Digitalgeräte mit integrierten WLAN-Funktionen problemlos über ein leistungsstarkes Netzwerk miteinander kommunizieren. Ein WLAN ist ein Netzwerk, über das mobile Benutzer per Funk eine drahtlose Verbindung zu einem lokalen Netzwerk (LAN) herstellen können. Dadurch ist es nicht mehr erforderlich, Kabel oder Drähte durch Wände und Decken zu verlegen.

Das Sony WLAN unterstützt alle normalen Ethernet-Aktivitäten und ermöglicht zudem eine größere Mobilität und Flexibilität. Somit haben Sie selbst während einer Sitzung oder auf dem Weg durch das Gebäude noch Zugang zu Informationen, Internet-/Intranet- und Netzwerk-Ressourcen.

Um schnellere WLAN-Kommunikation zwischen kompatiblen Geräten zu ermöglichen, ist die Modellreihe PCG-K mit einer WLAN-Funktion ausgestattet, die den Standards IEEE 802.11b/g und dem von Atheros Communications, Inc. entwickelten Super G-Verfahren entspricht.

Sie können **ohne Access Point**, d.h. zwischen einer begrenzten Anzahl von Computern (**Ad hoc**), oder **mit Access Point** kommunizieren, wodurch Sie ein vollständiges Infrastrukturnetz (**Infrastruktur**) einrichten können.



In einigen Ländern, kann die Benutzung der WLAN-Technologie legal beschränkt sein (z.B. Beschränkung der Kanalanzahl). Lesen Sie daher vor der Aktivierung der WLAN-Funktion die **Wireless LAN Regulations** aufmerksam durch. Weitere Informationen über die Kanalauswahl finden Sie weiter hinten in diesem Handbuch (siehe **WLAN-Kanalauswahl (Seite 92)**).

WLAN arbeitet nach dem IEEE 802.11b/g-Standard, in dem nähere Einzelheiten zu dieser Technologie angegeben sind. Dieser Standard umfasst die Verschlüsselungsmethode: **Wired Equivalent Privacy (WEP)**, ein Sicherheitsprotokoll und **WiFi Protected Access (WPA – Standard, der von der internationalen Assoziation Wi-Fi Alliance und IEEE vorgeschlagen wurde. WiFi Protected Access ist eine Spezifikation für auf Standard basierten, kompatiblen Sicherheitsverbesserungen, die den Datenschutz und die Zugriffskontrolle für bestehende WiFi-Netzwerke erhöhen. WPA ist mit den IEEE 802.11i-Spezifikationen vorwärts kompatibel. Es verwendet die erweiterte Datenverschlüsselung TKIP (Temporal Key Integrity Protocol) zusätzlich zu der Benutzerauthentifizierung mit 802.1X und EAP (Extensible Authentication Protocol)).** Durch die Datenverschlüsselung wird die anfällige drahtlose Verbindung zwischen Clients und Access Points geschützt. Darüber hinaus gibt es noch andere typische LAN-Sicherheitsmechanismen für den Datenschutz, beispielsweise Passwortschutz, durchgängige Verschlüsselung, virtuelle private Netzwerke und Authentifizierung.

WLAN-Geräte, die nach dem IEEE 802.11a-Standard arbeiten, können nicht mit Geräten nach dem IEEE 802.11b- oder IEEE 802.11g-Standard kommunizieren, da jeweils unterschiedliche Frequenzen genutzt werden. WLAN-Geräte, die den IEEE 802.11g-Standard verwenden, können nur mit Geräten nach IEEE 802.11b-Standard kommunizieren, nach IEEE 802.11a-Standard ist nicht möglich.

IEEE 802.11b: Die Standardgeschwindigkeit liegt bei 11 Mbit/s, ist also 30- bis 100-mal schneller als eine Standard-DFÜ-Verbindung.

IEEE 802.11g: Die Standardgeschwindigkeit liegt bei 54 Mbit/s, ist also 5-mal schneller als bei einem WLAN-Gerät nach IEEE 802.11b-Standard. (Bei der Modellreihe PCG-K kann diese Geschwindigkeit nur bei reinem 802.11g-Betrieb, nicht im gemischten b/g-Betrieb, erzielt werden).

Kommunikation ohne Access Point (Ad-hoc)

Unter einem Ad-hoc-Netzwerk versteht man ein lokales Netzwerk, das nur die drahtlosen Geräte selbst umfasst, also keinen zentralen Steuerungsmechanismus oder Access Point. Jedes einzelne Gerät kommuniziert direkt mit den anderen Geräten im Netzwerk. Sie können ein Ad-hoc-Netzwerk mühelos zu Hause einrichten.

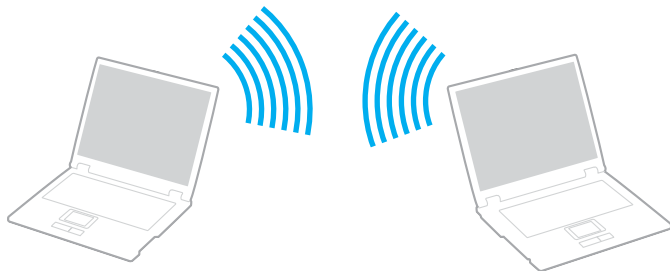

So kommunizieren Sie ohne einen Access Point (Ad-hoc):

- 1 Schalten Sie den Schalter **Wireless** (Serie VGN-A) bzw. den Schalter **WLAN** (Serie PCG-K) ein. Bei der Modellreihe VGN-A erscheint das Dialogfeld **Schalter für drahtloses Gerät**. Aktivieren Sie das Kontrollkästchen **2,4 GHz Wireless LAN aktivieren**, deaktivieren Sie das Kontrollkästchen **Bluetooth-Gerät aktivieren**, und klicken Sie dann auf die Schaltfläche **OK**.

- 2 Doppelklicken Sie auf das Netzwerk-Symbol in der Taskleiste, in der **Funknetzwerkverbindungen** angezeigt wird.
Das Dialogfeld **Drahtlose Netzwerkverbindung** wird angezeigt.
- 3 Klicken Sie auf die Schaltfläche **Erweiterte Einstellungen ändern**.
Das Dialogfeld **Drahtlose Netzwerkeigenschaften** wird angezeigt.
- 4 Wählen Sie die Registerkarte **Drahtlose Netzwerke**.
- 5 Klicken Sie auf die Schaltfläche **Hinzufügen....**
Das Dialogfeld **Drahtlose Netzwerkeigenschaften** wird angezeigt.
- 6 Geben Sie einen **Netzwerknamen (SSID)*** ein.
Der Name kann aus **32** alphanumerischen Zeichen bestehen.
- 7 Wählen Sie im Dropdown-Feld **Netzwerkauthentifizierung** die Option **Öffnen**.
- 8 Wählen Sie **WEP** im Dropdown-Feld **Datenverschlüsselung** aus.
- 9 Deaktivieren Sie die Option **Schlüssel wird automatisch bereitgestellt**.
Nun werden einige Informationen angezeigt.
- 10 Geben Sie den **Netzwerkschlüssel*** ein.
Der Netzwerkschlüssel sollte aus **5 oder 13 alphanumerischen Zeichen** bzw. aus **10 oder 26 hexadezimalen** Zeichen** bestehen.
- 11 Geben Sie genau denselben **Netzwerk-Schlüssel** erneut ein, um diesen zu bestätigen.
- 12 Aktivieren Sie das Kontrollkästchen **Dies ist ein Computer-mit-Computer-Netzwerk (Ad-hoc); drahtlose Zugriffspunkte werden nicht verwendet** unten im Bildschirm.
- 13 Klicken Sie auf **OK**.
Nun erscheint unter **Bevorzugte Netzwerke** Ihr **Netzwerkname**.
- 14 Klicken Sie auf **Erweitert**.
Das Dialogfeld **Erweitert** wird eingeblendet.
- 15 Aktivieren Sie die Option **Nur Computer-mit-Computer-Netzwerke (Ad-hoc)**.

16 Klicken Sie auf **Schließen**.

17 Klicken Sie auf **OK**.

Jetzt kann Ihr Computer mit einem anderen Computer kommunizieren.

* Wenn Sie mit zwei oder mehr Computern kommunizieren möchten, müssen Sie alle Computer nach genau dieser Vorgehensweise konfigurieren. Das heißt, Sie müssen bei allen Computern den gleichen **Netzwerknamen** und den gleichen **Netzwerkschlüssel** wie beim ersten Computer eingeben, den Sie konfiguriert haben.

** **Hexadezimal**: Eine Zahlendarstellung mit den Zahlen 0 bis 9, mit deren üblicher Bedeutung, und den Buchstaben A bis F (oder a bis f), die für hexadezimale Zahlen mit Werten von (dezimal) 10 bis 15 stehen.



Ein Ad-hoc-Netzwerk unterstützt WPA nicht.

Die Super G-Technologie der Modellreihe PCG-K ist im Ad-hoc-Modus nicht verfügbar.



In Frankreich sind für die Nutzung von WLAN im Freien nur einige Kanäle rechtlich zugelassen. Weitere Informationen finden Sie unter **Wireless LAN Regulations**.

Kommunikation mit Access Point (Infrastruktur)

Bei einem Infrastrukturnetz wird ein vorhandenes verkabeltes LAN über einen Access Point, wie z.B. den **Sony Access Point**, auf drahtlose Geräte erweitert. Der Access Point verbindet das drahtlose und das verkabelte LAN und fungiert als zentraler Steuerungsmechanismus für das WLAN. Er koordiniert die Übertragung und den Empfang mehrerer drahtloser Geräte innerhalb eines bestimmten Bereichs.

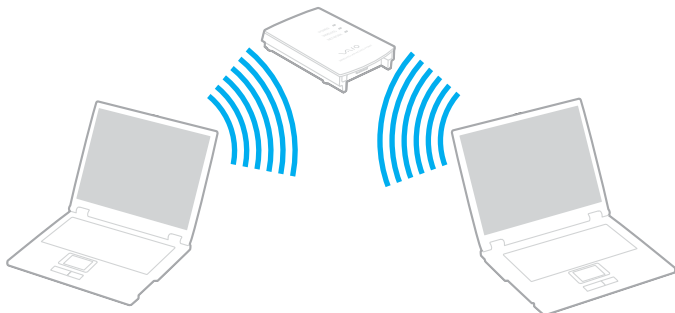

Wenn der betreffende WLAN-Zugriffspunkt mit dem Super G-Verfahren kompatibel und dafür konfiguriert ist, wird das Super G-Verfahren bei der Modellreihe PCG-K automatisch aktiviert, sobald eine Verbindung mit dem WLAN-Zugriffspunkt hergestellt wird.

So kommunizieren Sie mit einem Access Point (Infrastruktur):

- 1 Schalten Sie den Schalter **Wireless** (Serie VGN-A) bzw. den Schalter **WLAN** (Serie PCG-K) ein. Bei der Serie VGN-A erscheint das Dialogfeld **Drahtloses Gerät wechseln**. Aktivieren Sie das Kontrollkästchen **2,4 GHz Wireless LAN aktivieren**, deaktivieren Sie das Kontrollkästchen **Bluetooth-Gerät aktivieren**, und klicken Sie dann auf die Schaltfläche **OK**.
- 2 Rechtsklicken Sie auf das Netzwerksymbol  in der Taskleiste, das die Meldung **Drahtlose Netzwerkverbindung** anzeigt.

- 3 Klicken Sie auf **Verfügbare drahtlose Netzwerke anzeigen**.
Das Dialogfeld **Drahtlose Netzwerkverbindung** wird angezeigt.
- 4 Klicken Sie auf das Netzwerk, das Sie verwenden möchten.
- 5 Geben Sie den **Netzwerkschlüssel** ein.
Wenn Sie standardmäßig den **Sony Access Point** verwenden, müssen Sie keinen WEP/WPA-Schlüssel verwenden. Damit Ihr Computer kommunizieren kann, aktivieren Sie das Kontrollkästchen **Verbindungsherstellung mit dem drahtlosen Netzwerk ermöglichen, auch wenn das Netzwerk nicht sicher ist**.
- 6 Klicken Sie auf **Verbinden**.
Nach 30 Sekunden ist die Verbindung hergestellt.

Weitere Informationen über die Einrichtung des Access Point finden Sie in der mit Ihrem **Access Point** gelieferten Dokumentation.



Der WPA-Schlüssel muss mindestens acht Zeichen lang sein.

Verwendung von WiFi Protected Access (WPA)

WPA ist eine Sicherheitsverbesserung für WLANs, mit der Sie Daten äußerst sicher übertragen können*.

* Weitere Informationen über den Zugriffspunkt entnehmen Sie bitte der Dokumentation Ihres Zugriffspunkts.

Um WPA auf Ihrem Computer zu benutzen, gehen Sie folgendermaßen vor:

- 1 Schalten Sie den Schalter **Wireless** (Serie VGN-A) bzw. den Schalter **WLAN** (Serie PCG-K) ein.
Bei der Modellreihe VGN-A erscheint das Dialogfeld **Schalter für drahtloses Gerät**.
Aktivieren Sie das Kontrollkästchen **2,4-GHz-WLAN aktivieren**, deaktivieren Sie das Kontrollkästchen **Bluetooth-Gerät aktivieren**, und klicken Sie dann auf die Schaltfläche **OK**.
- 2 Klicken Sie mit der rechten Maustaste auf das Netzwerk-Symbol in der Taskleiste, das **Funknetzwerkverbindungen** anzeigt.
- 3 Wählen Sie **Verfügbare drahtlose Netzwerke anzeigen**.
Das Dialogfeld **Drahtlose Netzwerkeigenschaften** wird angezeigt.
- 4 Wählen Sie ein drahtloses Netzwerk aus, zu dem Sie eine Verbindung herstellen möchten.
- 5 Geben Sie den **Netzwerkschlüssel** ein.
Der Netzwerkschlüssel sollte 8 Zeichen lang sein und kann sich aus beliebigen Zeichen zusammensetzen.
- 6 Geben Sie genau denselben **Netzwerk-Schlüssel** erneut ein, um diesen zu bestätigen.
- 7 Klicken Sie auf **Verbinden**.
Die Verbindung wird hergestellt.



Im Ad-hoc-Modus kann WPA-Sicherheit nicht verwendet werden (Spezifikationen im Standard selbst).



In Frankreich sind für die Nutzung von WLAN im Freien nur einige Kanäle rechtlich zugelassen. Weitere Informationen finden Sie unter **Wireless LAN Regulations**.

WLAN-Kanalauswahl

In einer 802.11 b/g-Konfiguration können die Kanäle 1 bis 13 verwendet werden.

(a) Mit Access Point („Infrastruktur“)

- Es wird der vom Access Point gewählte Kanal verwendet.

! Einzelheiten über die Wahl des vom Zugangspunkt verwendeten Kanals entnehmen Sie bitte der Dokumentation Ihres Zugangspunkts.

(b) Ohne Access Point („Ad-Hoc“)

- Wenn die Funkverbindung vom VAIO-Notebook hergestellt wird, wird Kanal 11 ausgewählt.

! In Frankreich sind für die Nutzung von WLAN im Freien nur einige Kanäle rechtlich zugelassen. Weitere Informationen finden Sie unter **Wireless LAN Regulations**.

- Wenn die Funkverbindung von einem Peer-WLAN-Gerät hergestellt wird, wird die WLAN-Kommunikation über den vom Peer-WLAN-Gerät gewählten Kanal ausgeführt.

! Die von WLAN-kompatiblen Geräten verwendete 2,4-GHz-Bandbreite wird auch von verschiedenen anderen Geräten verwendet. Obwohl WLAN-kompatible Geräte mit Technologien zur Minimierung von Störungen durch andere Geräte, welche dieselbe Bandbreite benutzen, ausgestattet sind, können solche Störungen eine Verringerung der Kommunikationsgeschwindigkeit, eine Verengung des Kommunikationsbereichs oder eine Unterbrechung von Funkverbindungen verursachen.

Die Kommunikationsgeschwindigkeit hängt vom Abstand zwischen den Kommunikationsgeräten, dem Vorhandensein von Hindernissen zwischen solchen Geräten, der Gerätekonfiguration, den Übertragungsbedingungen und der verwendeten Software ab. Außerdem kann die Kommunikation je nach den Übertragungsbedingungen unterbrochen werden.

Der Kommunikationsbereich hängt von der tatsächlichen Entfernung zwischen den Kommunikationsgeräten, dem Vorhandensein von Hindernissen zwischen solchen Geräten, den Übertragungsbedingungen, der Umgebung (einschließlich dem Vorhandensein von Wänden und der Beschaffenheit solcher Wände) sowie der verwendeten Software ab.

Der gleichzeitige Einsatz von Produkten der Standards IEEE 802.11b und IEEE 802.11g auf demselben drahtlosen Netzwerk kann eine Verringerung der Kommunikationsgeschwindigkeit durch Funkstörungen bewirken. Unter Berücksichtigung dieser Tatsache sind IEEE 802.11g-Produkte so ausgelegt, dass die Kommunikationsgeschwindigkeit verringert wird, um einwandfreie Kommunikation mit IEEE 802.11b-Produkten zu gewährleisten.

Wenn die Kommunikationsgeschwindigkeit nicht so hoch wie erwartet ist, kann eine Umschaltung des Funkkanals am Zugangspunkt eine Erhöhung der Kommunikationsgeschwindigkeit bewirken.

Fehlerbehebung bei WLAN-Problemen

Ich kann die WLAN-Funktion nicht verwenden

Prüfen Sie, ob der Schalter **Wireless** (Serie VGN-A) bzw. der Schalter **WLAN** (Serie PCG-K) eingeschaltet ist.

Der WLAN Access Point und mein Computer können nicht kommunizieren

- Prüfen Sie, ob der Schalter **Wireless** (Serie VGN-A) bzw. der Schalter **WLAN** (Serie PCG-K) eingeschaltet ist.
- Prüfen Sie, ob der Access Point eingeschaltet ist.
- Prüfen Sie, ob der Access Point unter **Verfügbare Netzwerke** angezeigt wird.
 - Klicken Sie zu diesem Zweck auf Start, dann auf **Systemsteuerung**.

- Klicken Sie auf **Netzwerk- und Internetverbindungen**.
- Klicken Sie auf das **Netzwerkverbindungen**.
- Klicken Sie mit der rechten Maustaste auf **Drahtlose Netzwerkverbindung**, und wählen Sie dann **Eigenschaften**.
- Wählen Sie die Registerkarte **Drahtlose Netzwerke**.
- Prüfen Sie, ob der Access Point unter **Verfügbare Netzwerke** angezeigt wird.
- Die Verbindung kann durch störende Gegenstände oder eine zu große Entfernung beeinträchtigt werden. Möglicherweise müssen Sie zunächst die Gegenstände entfernen oder den Abstand zwischen dem Computer und dem Access Point verringern.

Die Datenübertragungsgeschwindigkeit ist zu niedrig

- Die maximale Kommunikationsgeschwindigkeit kann abhängig von störenden Gegenständen oder der Entfernung zwischen den Kommunikationsgeräten, Funkwellen und dem jeweils verwendeten Betriebssystem oder Programm unterschiedlich sein. Entfernen Sie störende Gegenstände, oder verringern Sie den Abstand zwischen dem Access Point und Ihrem Computer.
- Es ist auch möglich, dass Ihr Access Point gleichzeitig mit einem anderen Access Point kommuniziert. Genauere Informationen entnehmen Sie dem Benutzerhandbuch für den Access Point.
- Wenn mehrere Computer mit dem gleichen Access Point kommunizieren, ist die Konzentration u.U. zu hoch. Warten Sie einige Minuten, und versuchen Sie es dann erneut.
- Wenn das WLAN-Gerät mit IEEE 802.11g-Standard mit einem Gerät nach IEEE 802.11b-Standard kommuniziert, verlangsamt sich gewöhnlich die Geschwindigkeit. Im Allgemeinen arbeiten Geräte, die den Standard IEEE 802.11g verwenden, 5-mal schneller als solche, die den Standard IEEE 802.11b verwenden. Dies trifft jedoch nicht für die Modellreihe PCG-K zu.

Ich habe keinen Internetzugang

- Prüfen Sie die Einstellungen des Access Points. Genauere Informationen entnehmen Sie bitte dem Benutzerhandbuch für den Access Point.
- Prüfen Sie, ob Ihr Computer und der Access Point gerade miteinander kommunizieren.
- Verringern Sie den Abstand zwischen Ihrem Computer und dem Access Point.

Ich kann kein WLAN-Netzwerk benutzen

Prüfen Sie, ob der Dienst **Wireless Zero Configuration** aktiv ist.

Um den Status des **Dienstes Wireless Zero Configuration** zu überprüfen, gehen Sie folgendermaßen vor:

- 1 Klicken Sie auf **Start** und dann auf **Systemsteuerung**.
Das Fenster **Systemsteuerung** erscheint.
- 2 Klicken Sie auf **Leistung und Wartung**.
- 3 Klicken Sie auf das Symbol **Verwaltung**.
- 4 Doppelklicken Sie auf das Symbol **Dienste**.
Das Fenster **Dienste** wird angezeigt.
- 5 Überprüfen Sie **Status** und **Autostarttyp** für **Wireless Zero Configuration**.
Wenn **Gestartet** und **Automatisch** jeweils unter **Status** und **Autostarttyp** angezeigt wird, ist der Dienst **Wireless Zero Configuration** aktiv.

Um den **Dienst Wireless Zero Configuration** zu aktivieren, gehen Sie folgendermaßen vor:

- 1 Rechtsklicken Sie im Fenster **Dienste** auf **Wireless Zero Configuration**, und klicken Sie dann auf **Eigenschaften**.
Daraufhin erscheint das Fenster **Eigenschaften von Wireless Zero Configuration**.
- 2 Wählen Sie **Automatisch** für **Starttyp**, und klicken Sie auf **Übernehmen**.
- 3 Klicken Sie auf **Start** unter **Dienststatus**.
- 4 Klicken Sie auf **OK**, um das Fenster zu schließen.

Verwendung der Energiesparmodi

Wenn Sie Ihren Computer mit einem Akku betreiben, dann können Sie zum Verlängern der Betriebsdauer die Energiesparfunktionen nutzen. Zusätzlich zur normalen Betriebsart (Normalmodus), in der Sie bestimmte Geräte abschalten können, verfügt Ihr Computer über zwei verschiedene Energiesparstufen: **Standby** und **Ruhezustand**. Bitte beachten Sie, dass der Computer bei Akkubetrieb ohne Rücksicht auf die von Ihnen gewählte Energieverwaltungsoption automatisch in den **Ruhezustand** schaltet, wenn die Akku-Restladung knapp wird.



Fällt die Akkuladung unter einen Wert von 10%, sollten Sie entweder zum Wiederaufladen des Akkus den Netzadapter an Ihren Computer anschließen oder Ihren Computer ausschalten und einen voll geladenen Akku einsetzen.

Verwendung des Normalmodus

Dies ist der normale Zustand Ihres Computers, wenn er in Betrieb ist. In diesem Betriebsmodus leuchtet die Betriebs-Kontrollleuchte grün. Um Energie zu sparen, können Sie bei Nichtgebrauch bestimmte Komponenten wie LCD-Display oder Festplatte abschalten.

Verwendung des Standby-Modus

Im Standby-Modus wird der LCD-Bildschirm ausgeschaltet, und die Festplatte und der Prozessor werden in den Energiesparmodus geschaltet. In diesem Modus blinkt die Betriebs-Kontrollleuchte gelb.

So aktivieren Sie den Standby-Modus:

Klicken Sie auf **Start/Computer ausschalten**, und dann auf **Standby**.

Um in den **Normal**-Modus zurückzukehren, drücken Sie eine beliebige Taste.



Wenn Sie den Netzschalter länger als vier Sekunden drücken, wird der Computer automatisch ausgeschaltet. Alle nicht gesicherten Daten gehen verloren.

Sie können keine Disc einlegen, wenn sich der Computer im **Standby**-Modus befindet.

Der Computer schaltet aus dem **Standby**-Modus schneller zurück als aus dem **Ruhezustand**.

Im **Standbyzustand** verbraucht der Computer mehr Strom als im **Ruhezustand**.

Falls der Akku erschöpft wird, wenn Sie Ihren Computer in den **Standbyzustand** versetzen, verlieren Sie nicht gesicherte Daten. Eine Wiederherstellung des vorherigen Arbeitszustands ist unmöglich. Um Datenverlust zu vermeiden, sollten Sie Ihre Daten regelmäßig sichern.

Wird der Computer für 25 Minuten nicht genutzt, schaltet er bei Netzbetrieb auf den System Standby-Modus um. Wird der Computer über die Akkus betrieben, schaltet er den **System Standby**-Modus auch nach 25 Minuten ein, wenn er nicht genutzt wird. Sie können das Problem umgehen, wenn Sie die Einstellungen im Fenster **Eigenschaften von Energieoptionen** ändern (klicken Sie mit der rechten Maustaste auf das Symbol **Energiesstatus** in der Taskleiste, wählen Sie **Energieverwaltungseigenschaften einstellen** und dann die Registerkarte **Energieschemas**, und ändern Sie die **Einstellungen für das Energieschema VAIO Optimiert**).

Verwendung des Ruhezustands

Der Zustand des Systems wird auf der Festplatte gespeichert, und anschließend wird die Stromversorgung abgeschaltet. Selbst wenn der Akku erschöpft wird, gehen keine Daten verloren. Die Betriebs-Kontrollleuchte ist in diesem Modus ausgeschaltet.

So aktivieren Sie den Ruhezustand:

Drücken Sie gleichzeitig die Tasten **<Fn>+<F12>**.

Das Fenster **Ruhezustand** erscheint, und der Computer schaltet in den **Ruhezustand**.

Oder,

Klicken Sie auf **Start**, und dann auf **Ausschalten**.

Halten Sie die **<Umschalttaste>** gedrückt, und klicken Sie auf **Ruhezustand** im Fenster **Computer ausschalten**.

So kehren Sie in den Normalmodus zurück:

Schalten Sie den Computer durch Drücken der Netztaaste ein.

Der Computer wird in den vorherigen Zustand zurückversetzt.



Wenn Sie den Netzschalter länger als vier Sekunden drücken, wird der Computer automatisch ausgeschaltet.

Wenn Sie den Netzadapter längere Zeit nicht benutzen, versetzen Sie Ihren Computer in den **Ruhezustand**. Dieser Stromsparmodus erspart Ihnen die Zeit, den Computer auf die normale Weise herunterzufahren.

Sie können keine Disc einlegen, wenn sich der Computer im **Ruhezustand** befindet.

Es dauert länger, den Computer in den **Ruhezustand** zu versetzen als in den **Standby**-Modus.

Die Rückkehr vom **Ruhezustand** in den **Normal**-modus dauert länger als die Rückkehr vom **Standby**-Modus.

Der **Ruhezustand** verbraucht weniger Strom als der **Standby**-Modus.

Bewegen Sie den Computer so lange nicht, bis die Betriebs-Kontrollleuchte erlischt.

Fehlerbehebung bei Problemen mit der Energieverwaltung

Die Energieverwaltungseinstellung ist unwirksam

Das Betriebssystem Ihres Computers kann instabil werden, falls ein Stromsparzustand, wie z.B. der **Ruhezustand**, eingeleitet und dann wieder aufgehoben wird, bevor der Computer vollständig in den Stromsparmodus versetzt worden ist.

So stellen Sie die normale Betriebsstabilität des Computers wieder her:

- 1 Schließen Sie alle laufenden Anwendungen.
- 2 Drücken Sie die Tastenkombination **<Strg>+<Alt>+<Entf>** gleichzeitig, und wählen Sie **Neu start** in der Dropdownliste des Ausschaltmenüs aus.
Der Computer wird neu gestartet.

- 3 Falls dieses Verfahren nicht funktioniert, halten Sie die Netztaaste mindestens vier Sekunden lang gedrückt, um den Computer auszuschalten.

Energieverwaltung mit VAIO Power Management

Mithilfe der Energieverwaltung können Sie Energieschemas Ihres im Netz- oder Akkubetrieb ausgeführten Computers einstellen, damit diese Ihren Anforderungen für den Energieverbrauch entsprechen.

VAIO Power Management ist eine ausschließlich für VAIO Computer entwickelte Software. Mit dieser Software können Sie die Energieverwaltung unter Windows verbessern, um den Betrieb des Computers zu optimieren und die Akkulebensdauer zu verlängern.

Aktivieren von VAIO Power Management

Wird der Computer gestartet, wird ein Symbol für den **Energiestatus** in der Taskleiste angezeigt. Das Symbol zeigt an, welche Stromquelle Sie momentan verwenden, beispielsweise Netzstrom. Wenn Sie auf dieses Symbol doppelklicken, wird der Bildschirm **Batterieanzeige** angezeigt, an dem Sie den Energiestatus ablesen können.

Die Funktionalitäten von VAIO Power Management werden den **Eigenschaften von Energieoptionen** unter Windows hinzugefügt.

So aktivieren Sie VAIO Power Management:

- 1 Klicken Sie mit der rechten Maustaste auf das Symbol **Energiestatus** in der Taskleiste.
- 2 Wählen Sie **Energieverwaltungseigenschaften einstellen**.
Das Fenster **Eigenschaften von Energieoptionen** erscheint.
- 3 Klicken Sie auf die Registerkarte **VAIO Power Management**.

Aktivieren der VAIO Power Management-Energieschemas

VAIO Power Management bietet mehrere vordefinierte **Energieschemas**. Jedes Energieschema besteht aus einer Gruppe von Energiespareinstellungen, mit denen bestimmte Energiesparziele erreicht werden sollen. Die Energiesparziele reichen von höchstmöglicher Energieeinsparung bis hin zu keinerlei Energieeinsparung.

So aktivieren Sie das VAIO Power Management-Energieschema:

- 1 Öffnen Sie **Energieverwaltungseigenschaften einstellen**.
- 2 Klicken Sie auf die Registerkarte **Energieschemas**.
- 3 Wählen Sie in der Dropdown-Liste **Energieschemas** ein Energieschema aus.
- 4 Wenn Sie nun die Registerkarte **VAIO Power Management** wählen, sehen Sie, dass das ausgewählte Energieschema rechts von den **Energieschemas** angezeigt wird.
- 5 Sie können gegebenenfalls die Elemente in der Liste ändern, wie beispielsweise die Helligkeit des LCD-Displays.
- 6 Klicken Sie auf **OK**.
Das Energieschema wurde aktiviert.



Sie müssen Administratorrechte auf Ihrem Computer besitzen, um ein Energieschema einzurichten.

Weitere Informationen über **VAIO Power Management** und **Energieschemas** entnehmen Sie bitte den Online-Hilfedateien der Software.

<i>Energieschema</i>	<i>Beschreibung</i>
Energieverwaltung Aus	Schaltet alle Energieverwaltungsfunktionen wie den Standby- und Ruhemodus aus.
VAIO Optimiert	Standard-Energieverwaltungszustand für beide Stromquellen.
Maximale Akku-Lebensdauer für VAIO	Bietet Energiesparfunktionen, um maximale Akkulebensdauer und gute Leistung bei Akkubetrieb zu gewährleisten. Sie verringert die Helligkeit des Displays und schaltet den Computer nach einer vorgegebenen Zeit in den Standby -Modus.

Energieschema	Beschreibung
Maximale Akku-Lebensdauer Plus für VAIO	Liefert eine längere Akku-Nutzungsdauer als Maximale Akku-Lebensdauer für VAIO .



Wenn Sie einen Computer mit Mobile CPU haben (siehe Beiblatt **Technische Daten**), wird möglicherweise ein Symbol für CPU-Steuerung in der Taskleiste angezeigt. Das CPU-Steuerungssymbol zeigt den CPU-Steuerungsstatus (Leistung, Anpassend, Akkulebensdauer, Verringern) an. Klicken Sie auf der Registerkarte **VAIO Power Management** auf die Schaltfläche **Erweitert**, damit das Symbol angezeigt wird. Wählen Sie **CPU-Statussymbol in der Taskleiste anzeigen**, und klicken Sie dann auf **OK**.

Möchten Sie mehr über das CPU-Steuerungssymbol erfahren, lesen Sie die Online-Hilfdatei (**Symbole für weitere Informationen** - im **Mitteilungsbereich**).

Wiederherstellen der Standardeinstellungen

Die Einstellungen für das Energieschema, die Sie auf der Registerkarte **VAIO Power Management** geändert haben, können auf die Standardwerte zurückgesetzt werden.

So überprüfen Sie die Standardeinstellungen:

- 1 Wählen Sie im Fenster **Eigenschaften von Energieoptionen** die Registerkarte **VAIO Power Management**.
- 2 Klicken Sie auf die Schaltfläche **Erweitert**.
Das Fenster **VAIO Power Management** wird angezeigt.
- 3 Klicken Sie auf die Schaltfläche **Standard wiederherstellen**.
Das Fenster **Bestätigen** wird angezeigt.
- 4 Wählen Sie **Alle Energieschemas auf die werksseitigen Standardeinstellungen zurücksetzen**.
- 5 Klicken Sie auf **OK**.
Das **Bestätigungsfenster** wird geschlossen, und die Standardeinstellungen werden für alle Energieschema-Optionen wiederhergestellt.

Anschließen von Peripheriegeräten

Sie können die Funktionen Ihres Computers durch Anschluss oder Verwendung der folgenden externen Geräte erweitern.

- Anschließen eines Schnittstellenreplikators (Seite 104)**
- Anschließen eines externen Monitors (Seite 111)**
- Auswählen des Anzeigemodus (Seite 122)**
- Verwendung der Multi-Monitor-Funktion (Seite 123)**
- Anschließen externer Lautsprecher (Seite 128)**
- Anschließen eines externen Mikrofons (Seite 130)**
- Anschließen von USB-Geräten (Universal Serial Bus) (Seite 133)**
- Anschließen eines Druckers (Seite 139)**
- Anschließen eines i.LINK-Geräts (Seite 143)**
- Anschließen an ein Netzwerk (LAN) (Seite 147)**



Angaben zur Kennzeichnung und Lage der verschiedenen Anschlüsse Ihres Computers finden Sie auf dem Beiblatt **Technische Daten**.

Sie können Computerbedarf, Zubehör und Peripheriegeräte von Sony bei Ihrem Händler oder auf der Sony-Website erwerben: www.sonystyle-europe.com

Weitere Informationen über Anschlüsse und Kompatibilität finden Sie auf der VAIO-Link-Website unter: www.vaio-link.com

Anschließen eines Schnittstellenreplikators (Serie VGN-A)

Ihr Computer ist für das Andocken eines optionalen Schnittstellenreplikators eingerichtet. Nach dem Andocken eines Schnittstellenreplikators können Sie zusätzliche Peripheriegeräte, wie z.B. einen Drucker und ein externes Display, an Ihren Computer anschließen.

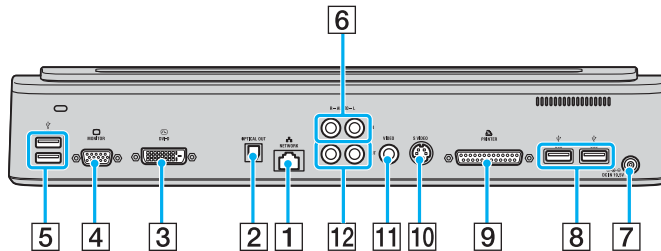

1	Netzwerkbuchse	(Seite 147)	2	Optische Ausgangsbuchse	(Seite 117)	3	Buchse DVI-D	(Seite 112)
4	Monitor/VGA-Anschluss	(Seite 112)	5	2 Hi-Speed USB-Buchsen (USB2.0)	(Seite 133)	6	Eingangsbuchsen für rechten/linken Audiokanal	(Seite 105)
7	Gleichstrom-Eingangsbuchse	(Seite 14)	8	2 Hi-Speed USB-Buchsen (USB2.0)	(Seite 133)	9	Druckeranschluss	(Seite 139)
10	S-Video-Ausgangsbuchse	(Seite 117)	11	Video-Ausgangsbuchse	(Seite 117)	12	Ausgangsbuchsen für rechten/linken Audiokanal	(Seite 117)



Der Schnittstellenreplikator kann nur über den mit Ihrem Computer gelieferten Netzadapter mit Strom versorgt werden. Trennen Sie den Netzadapter während der Benutzung des Schnittstellenreplikators nicht vom Schnittstellenreplikator oder der Netzsteckdose ab, weil dies Datenbeschädigung oder Hardware-Funktionsstörungen zur Folge haben kann.

Wenn Sie Videokabel an die S-Video- und die Video-Ausgangsbuchse gleichzeitig anschließen, kann nur die S-Video-Ausgangsbuchse benutzt werden.

Um eine externe Audio-Signalquelle (z.B. einen CD-Player) anzuschließen, gehen Sie folgendermaßen vor:

Schließen Sie die Kabel für den linken und rechten Audiokanal des Audiogerätes an die beiden Audio-Eingangsbuchsen (6) an.

Andocken Ihres Computers an den Schnittstellenreplikator

Um Ihren Computer an den Schnittstellenreplikator anzudocken, gehen Sie folgendermaßen vor:

- 1 Trennen Sie alle Peripheriegeräte vom Computer ab.
- 2 Schließen Sie das Netzkabel (1) an den Netzadapter und eine Netzsteckdose an.
- 3 Schließen Sie das vom Netzadapter (2) kommende Kabel an den Gleichstromeingang (3) des Schnittstellenreplikators (4) an.

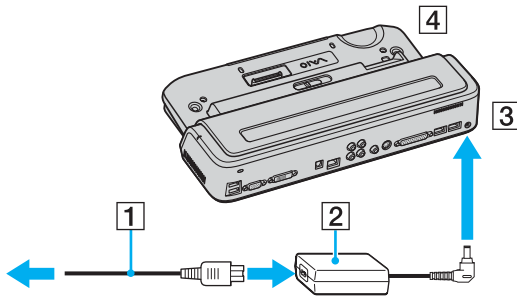

- Öffnen Sie die Abdeckung des Schnittstellenreplikatoranschlusses an der Unterseite Ihres Computers.

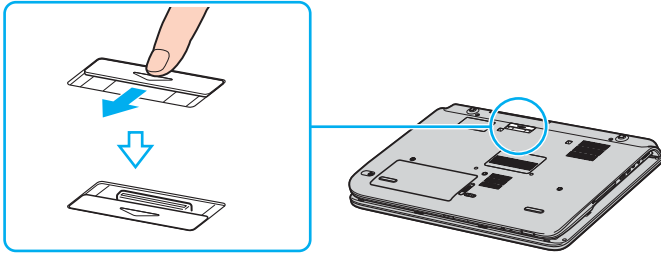

- 5 Richten Sie den Anschluss an der Unterseite des Computers auf den Anschluss am Schnittstellenreplikator aus, und drücken Sie den Computer nach unten, bis er einrastet.

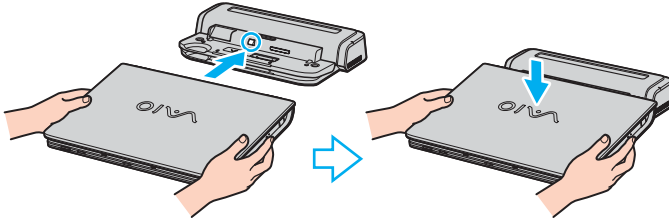

- 6 Schieben Sie den Verriegelungshebel auf **LOCK**.

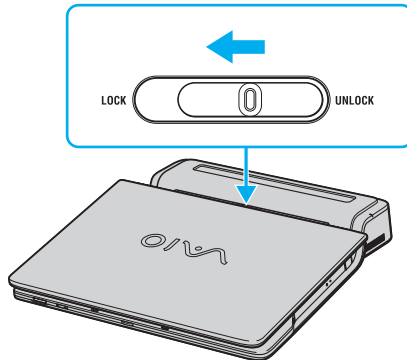

7 Schalten Sie den Computer ein.



Versuchen Sie nicht, den Akku einzusetzen oder herauszunehmen, wenn der Computer an den Schnittstellenreplikator angedockt ist. Das Anheben und Umdrehen des Computers bei angedocktem Schnittstellenreplikator kann eine vorübergehende Unterbrechung der Stromversorgung verursachen.

Verwenden Sie den mit Ihrem Computer gelieferten Netzadapter oder einen optionalen Sony-Adapter.



Unterlassen Sie das Transportieren Ihres Computers mit angedocktem Schnittstellenreplikator, weil sonst die Gefahr besteht, dass sich der Schnittstellenreplikator löst, was eine Beschädigung des Schnittstellenreplikators und des Computers zur Folge haben kann.

Trennen Ihres Computers vom Schnittstellenreplikator

! Schalten Sie Ihren Computer unbedingt aus, bevor Sie ihn vom Schnittstellenreplikator trennen, um den Verlust ungesicherter Daten zu vermeiden.

Um Ihren Computer vom Schnittstellenreplikator zu trennen, gehen Sie folgendermaßen vor:

- 1 Schalten Sie den Computer und die angeschlossenen Peripheriegeräte aus.
- 2 Schieben Sie den Verriegelungshebel auf **UNLOCK**.

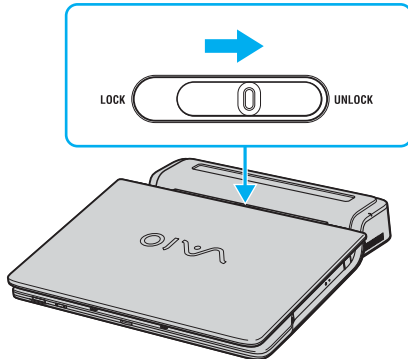

- 3 Heben Sie den Computer vom Schnittstellenreplikator ab.

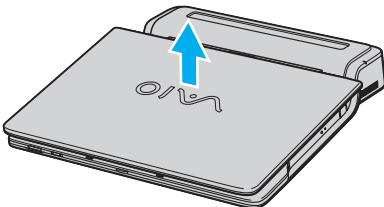

- 4 Schließen Sie die Abdeckung des Schnittstellenreplikatoranschlusses an der Unterseite des Computers.



Das einwandfreie Schließen der Schnittstellenreplikator-Anschlussabdeckung nach dem Trennen des Computers vom Schnittstellenreplikator ist äußerst wichtig. Wird die Abdeckung offen gelassen, kann Staub in den Computer eindringen und ihn beschädigen.

Um den Schnittstellenreplikator völlig vom Stromnetz zu trennen, ziehen Sie den Stecker des Netzadapters ab.

Anschließen eines externen Monitors

Sie können ein externes Display an Ihren VAIO-Computer anschließen. Sie können beispielsweise Ihren Computer mit einem Computer-Monitor oder einem Projektor verwenden.



Schließen Sie das Netzkabel erst nach Anschluss aller anderen Kabel an.

Angeschlossene externe Monitore können als zweiter Bildschirm verwendet werden.

Nur bei Windows-Systemen können Sie auch ein externes Display anschließen, um eine Multi-Monitor-Konfiguration einzurichten.

Anschließen eines Computermonitors

Sie können ein Computerdisplay (Monitor) entweder direkt oder über den (optionalen) Schnittstellenreplikator* an Ihren Computer anschließen.

* Abhängig vom jeweiligen Modell. Weitere Informationen finden Sie auf dem Beiblatt **Technische Daten**.

Serie VGN-A

So schließen Sie einen Computermonitor an:

- 1 Schließen Sie ggf. das eine Ende des Monitor-Netzkabels (1) am Monitor und das andere Ende an einer Netzsteckdose an.
- 2 Möchten Sie einen VGA-Monitor anschließen, dann schließen Sie das Displaykabel (2) (nicht mitgeliefert) an den Monitor/VGA-Anschluss (3) des Computers oder des Schnittstellenreplikators an.
- 3 Möchten Sie einen TFT/DVI-Monitor anschließen, dann schließen Sie das Displaykabel (nicht mitgeliefert) an den DVI-D-Anschluss des Schnittstellenreplikators an.

Serie PCG-K

So schließen Sie einen Computermonitor an:

- 1 Schließen Sie ggf. das eine Ende des Monitor-Netzkabels (1) am Monitor und das andere Ende an einer Netzsteckdose an.
- 2 Verbinden Sie das Monitorkabel (2) (nicht Teil des Lieferumfangs) mit dem Monitor-/VGA-Anschluss (3) am Computer.

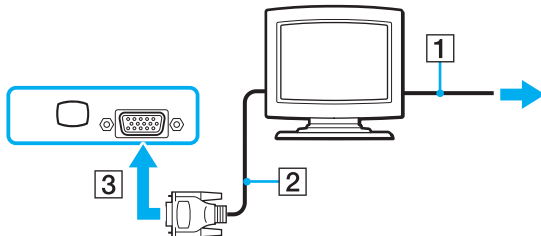



Die Modellreihe VGN-A ist mit einem DVI-D-Anschluss ausgestattet.

DVI-D steht für **Digital Visual Interface - Digital**. Hierbei handelt es sich um einen DVI-Anschluss, der nur digitale (keine analogen) Videosignale unterstützt. Der Anschluss ist 24-polig.

Ein **DVI-I-Anschluss (Digital Visual Interface - Integrated)** unterstützt sowohl digitale als auch analoge Videosignale. Der Anschluss ist 29-polig.





Ein DVI-I/VGA-Kabel kann nicht an einen DVI-D-Anschluss angeschlossen werden!

Anschließen eines Multimedia-Computermonitors

Sie können ein Multimedia-Computerdisplay mit eingebauten Lautsprechern und Mikrofon entweder direkt oder über den (optionalen) Schnittstellenreplikator* an Ihren Computer anschließen.

* Abhängig vom jeweiligen Modell. Weitere Informationen finden Sie auf dem Beiblatt **Technische Daten**.

So schließen Sie einen Multimedia-Computermonitor an:

- 1 Schließen Sie das Netzkabel des Multimedia-Computerdisplays (1) an eine Netzsteckdose an.
- 2 Schließen Sie das Displaykabel (2) (nicht mitgeliefert) an den Monitor/VGA-Anschluss (3) des Computers oder des Schnittstellenreplikators an.
- 3 Verbinden Sie das Lautsprecherkabel (4) mit dem Kopfhöreranschluss (5)  am Computer.
- 4 Verbinden Sie das Mikrofonkabel (6) mit dem Mikrofonanschluss (7)  am Computer.

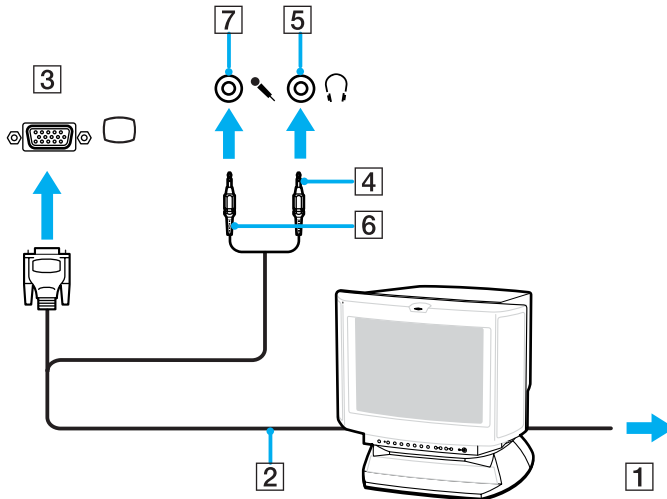

Anschließen eines Fernsehgeräts

Sie können ein Fernsehgerät entweder direkt oder über den (optionalen) Schnittstellenreplikator* anschließen.

* Abhängig vom jeweiligen Modell. Weitere Informationen finden Sie auf dem Beiblatt **Technische Daten**.

So schließen Sie ein Fernsehgerät an den Computer an:

- 1 Schließen Sie das Netzkabel des Fernsehgeräts (1) an einer Steckdose an.
- 2 Schließen Sie das eine Ende eines Audio/Video-Kabels (2) an die AV-Ausgangsbuchse (3) ↗ des Computers, und das andere Ende an das Fernsehgerät an.
- 3 Schalten Sie den Eingangskanal des Fernsehgerätes auf externe Eingabe.
- 4 Stellen Sie die Systemkonfiguration Ihres Fernsehgerätes ein.

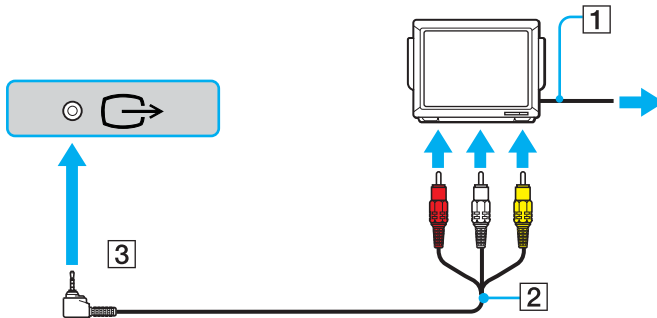

Weitere Informationen über die Installation und Verwendung finden Sie im Handbuch des Peripheriegerätes.

Wenn Sie eine DVD in das DVD-ROM-Laufwerk einlegen, um ein Video über Ihr TV-Gerät anzusehen, ist es unter Umständen nicht möglich, die Anzeige mit der Tastenkombination <Fn>+<F7> zwischen LCD-Display und Fernsehgerät umzuschalten.

Lösung:

1. Entnehmen Sie die DVD aus dem Laufwerk.
2. Nach Herausnehmen der DVD schalten Sie mit <Fn>+<F7> zwischen LCD-Display und TV-Bildschirm um.

Das Bild erscheint nun sowohl auf dem LCD-Display als auch auf dem Fernsehschirm. Legen Sie die DVD wieder ein, und starten Sie die DVD-Software.

Bei einer Bildschirmauflösung von über 1024 x 768 Bildpunkten können Teile des Bildes auf dem Fernsehgerät nicht angezeigt werden. Der an Ihrem Fernsehgerät nicht angezeigte Bildbereich kann durch Bewegen des Cursors an Ihrem Computer angezeigt werden. Wenn Sie das gesamte Bild anzeigen möchten, ändern Sie die Bildschirmauflösung Ihres Computers auf **1024 x 768** Bildpunkte oder weniger.

Um ein Fernsehgerät an den Schnittstellenreplikator anzuschließen, gehen Sie folgendermaßen vor: (Serie VGN-A)

- 1 Docken Sie den Schnittstellenreplikator an Ihren Computer an.
- 2 Schließen Sie das eine Ende eines Audio/Video-Kabels (1) an die Audio-Ausgangsbuchsen (R - L) und die Video-Ausgangsbuchse (2) des Schnittstellenreplikators, und das andere Ende an die Audio-Eingangsbuchsen (R - L) und die Video-Eingangsbuchse des Fernsehgerätes an.
- 3 Schließen Sie das eine Ende eines S-Video-Kabels (3) an die S-Video-Ausgangsbuchse (4) des Schnittstellenreplikators, und das andere Ende an die S-Video-Eingangsbuchse des Fernsehgerätes an.
- 4 Schalten Sie den Eingangskanal des Fernsehgerätes auf externe Eingabe.
- 5 Stellen Sie die Systemkonfiguration Ihres Fernsehgerätes ein.

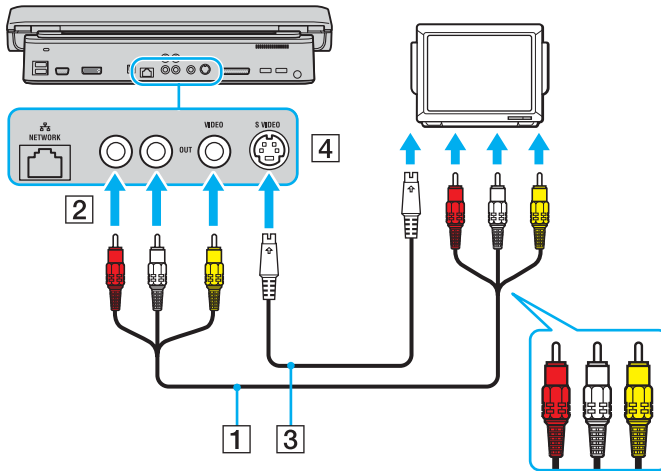

Mit welchem Kabel kann ich meinen VAIO mit Audio/Video-Anschluss an meinen Fernseher anschließen? Sie benötigen ein AV-Kabel mit Miniklinkenstecker an einem und 3 Cinch-Steckern am anderen Ende. Beispielsweise das Sony-Kabel **VMC-20FR**, das über den Direktvertrieb oder im Einzelhandel erhältlich ist. Beachten Sie, dass nicht alle Fernseher einen Cinch-Eingang haben. Wenn Ihr Fernseher keinen Cinch-Eingang hat, benötigen Sie einen Cinch/Scart-Converter (vorausgesetzt natürlich, dass Ihr Fernsehgerät einen Scart-Eingang besitzt). Wenn Ihr VAIO über einen S-Video-Anschluss verfügt, können Sie den Fernseher auch alternativ über diesen Anschluss anschließen. Bitte besuchen Sie unsere **Wissensdatenbanken** auf der [VAIO-Link](#)-Website.

Anschließen eines Projektors

Sie können einen Projektor (z.B. einen Sony LCD-Projektor) entweder direkt oder über den (optionalen) Schnittstellenreplikator* an Ihren Computer anschließen.

* Abhängig vom jeweiligen Modell. Weitere Informationen finden Sie auf dem Beiblatt **Technische Daten**.

So schließen Sie einen Projektor an:

- 1 Verbinden Sie das Netzkabel (1) des Projektors mit einer Steckdose.
- 2 Schließen Sie das RGB-Signalkabel (2) an den Monitor/VGA-Anschluss (3) des Computers oder Schnittstellenreplikators an.
- 3 Schließen Sie das Audiokabel (4) (nicht mitgeliefert) an die Ohrhörerbuchse (5) an.
- 4 Schließen Sie das RGB-Monitorkabel und das Audiokabel an den Anschlüssen des Projektors (6) an.

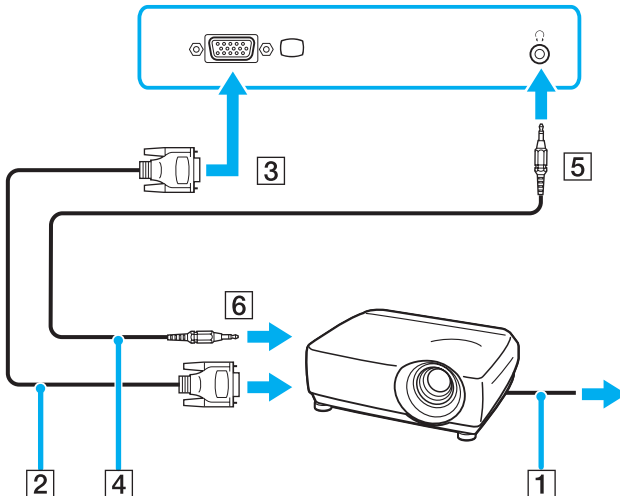

Fehlerbehebung bei Problemen mit externen Displays

Ich kann die Plug-and-Display-Funktion (Modellreihe VGN-A) nicht benutzen

Je nach dem Typ des externen Displays oder der Anschlussart ist die Plug-and-Display-Funktion eventuell nicht verfügbar. Drücken Sie die Schnell Taste zusammen mit der Taste Fn, um das Ausgabeziel zu wählen.

Ich kann den Inhalt nicht auf zwei oder mehr Displays gleichzeitig anzeigen

Es ist nicht möglich, Inhalte auf mehreren externen Displays gleichzeitig anzuzeigen. Wählen Sie eines der externen Displays aus.

Keine korrekte Anzeige auf einem externen Display mit DVI-D-Anschluss (Modellreihe VGN-A)

Suchen Sie zuerst in der gedruckten **Fehlerbehebung** nach einer Lösung Ihres Problems. Falls das Problem bestehen bleibt, gehen Sie folgendermaßen vor:

- 1 Klicken Sie auf **Start** und dann auf **Systemsteuerung**.
Das Fenster **Systemsteuerung** erscheint.
- 2 Klicken Sie auf das Symbol **Darstellung und Designs**.
- 3 Klicken Sie auf das Symbol **Anzeige**.
Das **Eigenschaftenfenster** erscheint.
- 4 Klicken Sie auf die Registerkarte **Einstellungen**.
- 5 Klicken Sie auf **Erweitert**.
Das Eigenschaftenfenster erscheint.
- 6 Klicken Sie auf **Optionen**.
- 7 Stellen Sie sicher, dass das Kontrollkästchen **DVI-Betriebsmodus abwechseln** aktiviert ist. Ist das nicht der Fall, aktivieren Sie das Kontrollkästchen durch Anklicken.

- 8 Aktivieren Sie das Kontrollkästchen **DVI-Frequenz bei Anzeigen mit hoher Auflösung reduzieren** durch Anklicken. Ein Warnmeldungsfenster erscheint.
- 9 Klicken Sie auf **Ja**.
- 10 Klicken Sie erneut auf **Ja**.



Aktivieren Sie das obige Kontrollkästchen nur dann, wenn das externe Display mit DVI-D-Anschluss keine korrekte Anzeige mit den Standardeinstellungen liefert.

Das externe Display mit DVI-D-Anschluss zeigt beim Hochfahren nicht den Bootbildschirm und den BIOS-Setup-Bildschirm an. Um die BIOS-Einstellungen zu ändern, benutzen Sie das Display Ihres Computers.

Auswählen des Anzeigemodus

Ihr VAIO-Computer ist mit einem ATI-Grafikcontroller ausgestattet. Sie können wählen, welches Display als Primärmonitor verwendet werden soll, wenn ein externes Display (Desktop-Monitor, Fernsehgerät usw.) an den Computer angeschlossen ist. Weitere Informationen über die gleichzeitige Benutzung des LCD-Displays Ihres Computers und des externen Displays finden Sie unter **Verwendung der Multi-Monitor-Funktion (Seite 123)**.

So wechseln Sie den primären Monitor:

- 1 Klicken Sie auf **Start** und dann auf **Systemsteuerung**.
Die **Systemsteuerung** wird angezeigt.
- 2 Klicken Sie auf **Darstellung und Designs**.
- 3 Klicken Sie auf **Anzeige**.
Das Dialogfeld **Eigenschaften von Anzeige** wird angezeigt.
- 4 Klicken Sie auf die Registerkarte **Einstellungen**.
- 5 Klicken Sie auf **Erweitert**.
- 6 Klicken Sie auf die Registerkarte **Displays** um ein Display auszuwählen.
- 7 Klicken Sie auf **Übernehmen** und dann auf **OK**.

Verwendung der Multi-Monitor-Funktion

Die Multi-Monitor-Funktion gestattet es Ihnen, Teile Ihres Desktops über getrennte Displays zu verteilen. Wenn Sie beispielsweise ein externes Display an den Monitor/VGA-Anschluss angeschlossen haben, können Sie das LCD Ihres Computers und das externe Display als zusammenhängendes Desktop verwenden.

Sie können den Cursor dann von einem Display in das andere bewegen. Auf diese Weise können Objekte, wie z.B. ein offenes Anwendungsfenster oder eine Symbolleiste, von einem Display in das andere gezogen werden.

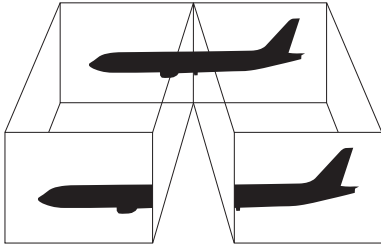

Die Multi-Monitor-Funktion wird eventuell nicht von Ihrer Monitor- oder TV-Hardware unterstützt.

Bestimmte Software-Anwendungen sind möglicherweise nicht mit Multi-Monitor-Einstellungen kompatibel.

Achten Sie darauf, dass Ihr Computer während der Benutzung des Multi-Monitor-Modus nicht in den **Standby-** oder **Ruhezustand** versetzt wird, weil er sonst möglicherweise nicht in den **Normalzustand** zurückkehrt.

Wenn Sie für jedes Display andere Farbeinstellungen vornehmen, teilen Sie ein einzelnes Fenster nicht auf zwei Displays auf. Ansonsten arbeitet Ihre Software u. U. nicht einwandfrei.

Wählen Sie weniger Farben oder eine niedrigere Auflösung für jedes Display.

Aktivieren des Multi-Monitor-Modus

Um den Multi-Monitor-Modus zu aktivieren, gehen Sie folgendermaßen vor:

- 1 Klicken Sie in der **Windows**-Taskleiste auf **Start**.
- 2 Klicken Sie auf **Systemsteuerung**.
- 3 Klicken Sie auf **Darstellung und Designs**.
- 4 Klicken Sie auf das Symbol **Anzeige**.
- 5 Klicken Sie auf die Registerkarte **Einstellungen**.
- 6 Klicken Sie auf das mit **2** markierte Monitorsymbol.
- 7 Aktivieren Sie die Option **Windows-Desktop auf diesen Bildschirm erweitern**.
- 8 Klicken Sie auf **Übernehmen** und dann auf **OK**.
Wenn das Dialogfeld **Monitor-Einstellungen** erscheint, klicken Sie auf **Ja**.



Die Multi-Monitor-Funktion wird eventuell nicht von Ihrem externen Display oder Fernsehgerät unterstützt.

Bei der Modellreihe VGN-A können Sie die Ansicht zwischen dem LCD Ihres Computers und dem externen Display auch mit der Taste **S1** umschalten, wenn Sie die vorgegebene Tastenbelegung ändern. Einzelheiten über das Ändern der Tastenbelegung finden Sie unter **Einrichten Ihres Computers mit dem VAIO Control Center** ([Seite 25](#)).

Einstellen der Farben und Auflösung für beide Displays

Sie können die Displayfarben und die Auflösung für jedes Display, das Teil des Multi-Monitor-Systems ist, getrennt einstellen.

So stellen Sie die Farben und Auflösung für jedes Display separat ein:

- 1 Klicken Sie in der **Windows**-Taskleiste auf **Start**.
- 2 Klicken Sie auf **Systemsteuerung**.
- 3 Klicken Sie auf **Darstellung und Designs**.
- 4 Klicken Sie auf das Symbol **Anzeige**.
- 5 Klicken Sie auf die Registerkarte **Einstellungen**.
- 6 Klicken Sie auf das Display, (1 oder 2), dessen Einstellungen Sie ändern wollen.
- 7 Wählen Sie aus der Liste **Farbqualität** eine Option aus, wenn Sie die Farben ändern möchten.
- 8 Legen Sie mit Hilfe des Schiebereglers die **Bildschirmauflösung** fest.
- 9 Klicken Sie auf **Übernehmen** und dann auf **OK**.
Wenn das Dialogfeld **Monitor-Einstellungen** erscheint, klicken Sie auf **Ja**.

Anpassen des Multi-Monitor-Modus

Sie können den Multi-Monitor-Modus anpassen, indem Sie die Position der beiden Monitore, die das Multi-Monitor-System bilden, ändern.

Um den Multi-Monitor-Modus anzupassen, gehen Sie folgendermaßen vor:

- 1 Klicken Sie in der **Windows**-Taskleiste auf **Start**.
- 2 Klicken Sie auf **Systemsteuerung**.
- 3 Klicken Sie auf **Darstellung und Designs**.
- 4 Klicken Sie auf das Symbol **Anzeige**.
- 5 Klicken Sie auf die Registerkarte **Einstellungen**.
- 6 Ziehen Sie die Monitor-Symbole, bis sie der physikalischen Anordnung Ihrer Monitore entsprechen. Die beiden Monitorsymbole müssen verbunden sein, um ein Multi-Monitor-System zu erzeugen.
- 7 Klicken Sie auf **Übernehmen** und dann auf **OK**.
Wenn das Dialogfeld **Monitor-Einstellungen** erscheint, klicken Sie auf **Ja**.

Deaktivieren der Multi-Monitor-Funktion

Um die Multi-Monitor-Funktion zu deaktivieren, gehen Sie folgendermaßen vor:

- 1 Klicken Sie in der **Windows**-Taskleiste auf **Start**.
- 2 Klicken Sie auf **Systemsteuerung**.
- 3 Klicken Sie auf **Darstellung und Designs**.
- 4 Klicken Sie auf das Symbol **Anzeige**.
- 5 Klicken Sie auf die Registerkarte **Einstellungen**.
- 6 Klicken Sie auf das Monitorsymbol **2**.
- 7 Deaktivieren Sie die Option **Windows-Desktop auf diesen Bildschirm erweitern**.
- 8 Klicken Sie auf **Übernehmen** und dann auf **OK**.
Wenn das Dialogfeld **Monitor-Einstellungen** erscheint, klicken Sie auf **Ja**.



Hinweise zum Umschalten vom primären auf das sekundäre Display finden Sie im Abschnitt **Auswählen des Anzeigemodus** ([Seite 122](#)).

Bei der Modellreihe VGN-A können Sie die Ansicht zwischen dem LCD Ihres Computers und dem externen Display auch mit der Taste **S1** umschalten, wenn Sie die vorgegebene Tastenbelegung ändern. Einzelheiten über das Ändern der Tastenbelegung finden Sie unter **Einrichten Ihres Computers mit dem VAIO Control Center** ([Seite 25](#)).

Anschließen externer Lautsprecher

Durch den Anschluss externer Lautsprecher können Sie die Tonqualität des Computers wesentlich verbessern.

So schließen Sie externe Lautsprecher an:

- 1 Schließen Sie das eine Ende des Lautsprecherkabels (1) an die Kopfhörerbuchse (2)  des Computers an.
- 2 Schließen Sie das andere Ende des Lautsprecherkabels an die externen Lautsprecher (3) an.
- 3 Vor dem Einschalten der externen Lautsprecher sollten Sie die Wiedergabelautstärke verringern.

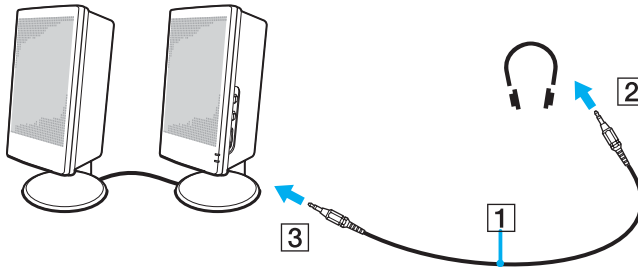

Achten Sie darauf, dass die externen Lautsprecher zur Verwendung mit Computern geeignet sind.

Legen Sie keine Disketten auf die Lautsprecher. Durch die magnetischen Felder der Lautsprecher können darauf gespeicherte Daten beschädigt werden.

Fehlerbehebung bei Problemen mit dem Sound

Meine Lautsprecher geben keinen Ton wieder

- Serie VGN-A**
 - Möglicherweise sind die eingebauten Lautsprecher abgeschaltet (die Stummschaltanzeige  leuchtet). Drücken Sie die Taste **Stummschaltung**, um die Lautsprecher einzuschalten.
 - Die Lautstärkeregelung ist u. U. auf ganz leise eingestellt. Drücken Sie die Taste **Lautstärke erhöhen**, um die Lautstärke zu erhöhen.
- Serie PCG-K**
 - Die eingebauten Lautsprecher können abgeschaltet sein. Zum Einschalten der Lautsprecher drücken Sie **<Fn>+<F2>**.
 - Die Lautstärkeregelung ist u. U. auf ganz leise eingestellt. Drücken Sie **<Fn>+<F4>** und dann **↑** oder **→**, oder halten Sie **<Fn>+<F4>** gedrückt, um die Lautstärke zu erhöhen.
- Wenn Sie externe Lautsprecher anschließen, achten Sie darauf, dass diese richtig angeschlossen sind und die Lautstärkereglernicht auf Null stehen. Wenn die Lautsprecher einen Stummschalter haben, darf dieser nicht eingeschaltet sein. Werden die Lautsprecher aus Akkus mit Strom versorgt, prüfen Sie, ob diese richtig eingesetzt und geladen sind.
- Wenn Sie Kopfhörer oder ein Audiokabel an den Kopfhöreranschluss angeschlossen haben, trennen Sie das Kabel.
- Wird Ihr Computer mit Akkustrom versorgt, dann prüfen Sie, ob der Akku korrekt installiert und geladen ist.
- Wenn Sie eine Anwendung mit eigener Lautstärkeregelung verwenden, muss der Ton eingeschaltet sein.
- Prüfen Sie die Lautstärkereglern in Windows.

Anschließen eines externen Mikrofons

Wenn Sie ein Gerät für die Toneingabe benötigen, um beispielsweise im Internet zu chatten, müssen Sie ein externes Mikrofon anschließen.

So schließen Sie ein externes Mikrofon an:

Verbinden Sie das Mikrofonskabel (1) mit dem Mikrofonanschluss (2) am Computer.

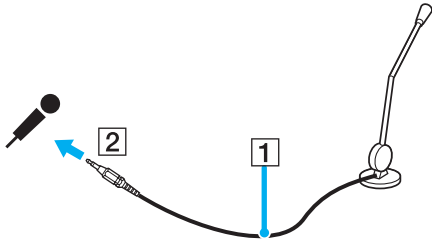

Achten Sie darauf, dass Ihr Mikrofon zur Verwendung mit Computern geeignet ist.

Fehlerbehebung bei Problemen mit dem Sound

Mein Mikrofon funktioniert nicht

Wenn Sie ein externes Mikrofon anschließen, achten Sie darauf, dass dieses korrekt am Mikrofonanschluss angeschlossen ist.

Die Mikrofonlautstärke ist zu stark oder zu schwach

Gehen Sie folgendermaßen vor, um die Lautstärke einzustellen.

- 1 Klicken Sie auf **Start** und dann auf **Systemsteuerung**.
Das Fenster **Systemsteuerung** erscheint.
- 2 Klicken Sie auf **Sounds, Sprachein-/ausgabe und Audiogeräte**, und dann auf **Sounds und Audiogeräte**.
- 3 Klicken Sie auf **Lautstärke** unter **Soundaufnahme** auf der Registerkarte **Audio**.
- 4 Prüfen Sie, ob das Kontrollkästchen **Auswählen** unter **Mikrofon Balance** aktiviert ist. Ist das nicht der Fall, klicken Sie auf das Kontrollkästchen.
- 5 Schieben Sie den Schieberegler nach oben oder unten, um die Lautstärke einzustellen.
- 6 Ist die Lautstärke noch immer zu stark oder zu schwach, wählen Sie **Erweiterte Einstellungen** im Menü **Optionen**.
Die Schaltfläche **Erweitert** erscheint unter **Mikrofon Balance**.
- 7 Klicken Sie auf die Schaltfläche **Erweitert**, und aktivieren/deaktivieren Sie **Mic Boost** oder **+20db Gain** unter **Andere Einstellungen** zum Einstellen der Lautstärke.

Nur der linke Audiokanal wird mit einem Mono-Mikrofon aufgezeichnet (Modellreihe VGN-A)

Gehen Sie folgendermaßen vor, um die Audiokanal-Einstellung zu ändern.

- 1 Klicken Sie auf **Start** und dann auf **Systemsteuerung**.
Das Fenster **Systemsteuerung** erscheint.
- 2 Klicken Sie auf **Sounds, Sprachein-/ausgabe und Audiogeräte**, und dann auf **Sounds und Audiogeräte**.
- 3 Klicken Sie auf **Lautstärke** unter **Soundaufnahme** auf der Registerkarte **Audio**.
- 4 Wählen Sie aus dem Menü **Optionen** die Option **Erweiterte Einstellungen**.
Die Schaltfläche **Erweitert** erscheint unter **Mikrofon Balance**.
- 5 Klicken Sie auf die Schaltfläche **Erweitert**, und aktivieren Sie das Kontrollkästchen **Mono Mic** unter **Andere Einstellungen**.

! Diese Audiokanal-Einstellung gilt nur für Tonaufnahme mit einem Mikrofon.

Es wird kein Stereoton mit einem Stereo-Mikrofon aufgenommen (Modellreihe VGN-A)

Gehen Sie folgendermaßen vor, um die Audiokanal-Einstellung zu ändern.

- 1 Klicken Sie auf **Start** und dann auf **Systemsteuerung**.
Das Fenster **Systemsteuerung** erscheint.
- 2 Klicken Sie auf **Sounds, Sprachein-/ausgabe und Audiogeräte**, und dann auf **Sounds und Audiogeräte**.
- 3 Klicken Sie auf **Lautstärke** unter **Soundaufnahme** auf der Registerkarte **Audio**.
- 4 Wählen Sie aus dem Menü **Optionen** die Option **Erweiterte Einstellungen**.
Die Schaltfläche **Erweitert** erscheint unter **Mikrofon Balance**.
- 5 Klicken Sie auf die Schaltfläche **Erweitert**, und deaktivieren Sie das Kontrollkästchen **Mono Mic** unter **Andere Einstellungen**.

Anschließen von USB-Geräten (Universal Serial Bus)

Sie können ein USB-Gerät (z.B. Maus, Diskettenlaufwerk, Tastatur, Drucker usw.) an Ihren Computer anschließen.

Bei USB-Geräten handelt es sich um Hot Plug & Play-Geräte. Sie müssen Ihren Computer vor dem Anschluss solcher Geräte nur dann herunterfahren, wenn dies im zugehörigen Bedienerhandbuch so angegeben ist.

Bei einigen USB-Geräten müssen Sie vor dem Anschließen eine Gerätesoftware installieren. Andernfalls kann es zu Funktionsstörungen des Geräts kommen. Weitere Informationen entnehmen Sie bitte dem Handbuch des USB-Geräts.

Wenn Sie während der Wiedergabe einer DVD (Video oder Audio) ein USB-Gerät, wie z.B. USB-kompatible Lautsprecher, abtrennen wollen, müssen Sie die DVD zuerst stoppen. Das Abtrennen eines USB-kompatiblen Gerätes während der DVD-Wiedergabe (Video oder Audio) kann eine Funktionsstörung verursachen.

Um eine Beschädigung Ihres Computers und/oder von USB-Geräten zu verhüten, beachten Sie Folgendes:

- Wenn Sie Ihren Computer mit angeschlossenen USB-Geräten transportieren, vermeiden Sie Anstoßen oder Belastung der USB-Anschlüsse.
- Legen Sie Ihren Computer nicht in eine Tasche oder einen Tragekoffer, wenn USB-Geräte daran angeschlossen sind.
- Anschließen einer USB-Maus ([Seite 134](#))**
- Anschließen eines USB-Diskettenlaufwerks ([Seite 135](#))**

Anschließen einer USB-Maus

So schließen Sie eine USB-Maus an:

- 1 Wählen Sie den gewünschten USB-Anschluss (1)  aus.
- 2 Schließen Sie das Kabel der USB-Maus (2) am USB-Anschluss an. Nun können Sie Ihre USB-Maus (3) benutzen.

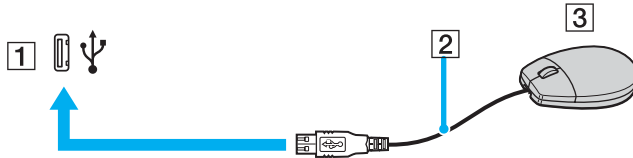

Der VAIO-USB-Maustreiber ist auf Ihrem Computer vorinstalliert. Zur Verwendung Ihrer USB-Maus müssen Sie also nur deren Kabel mit dem USB-Anschluss verbinden.

Anschließen eines USB-Diskettenlaufwerks

Als Sonderzubehör können Sie ein USB-Diskettenlaufwerk kaufen und an Ihren Computer anschließen.

So schließen Sie ein USB-Diskettenlaufwerk an:

- 1 Wählen Sie den gewünschten USB-Anschluss aus.
- 2 Schließen Sie das Kabel für das USB-Diskettenlaufwerk am USB-Anschluss an. Das VAIO-Logo auf dem Diskettenlaufwerk sollte nach oben zeigen.
Jetzt ist Ihr USB-Diskettenlaufwerk einsatzbereit.

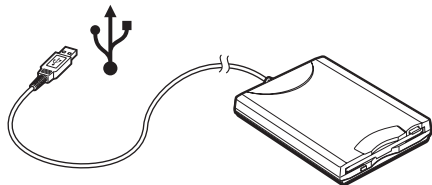

Wenn Sie ein USB-Diskettenlaufwerk benutzen, setzen Sie den USB-Anschluss keiner Belastung aus. Dies kann zu einer Funktionsstörung führen.

So entfernen Sie ein USB-Diskettenlaufwerk:

- Warten Sie bei eingeschaltetem Computer, bis die LED-Anzeige des Diskettenlaufwerks erlischt. Trennen Sie dann das USB-Kabel vom Computer. Wenn das Diskettenlaufwerk nicht ordnungsgemäß getrennt wird, stürzt Ihr System möglicherweise ab und Sie verlieren zuvor nicht gespeicherte Daten.
- Bei ausgeschaltetem Computer können Sie das USB-Kabel direkt vom Computer trennen.

Einlegen einer Diskette

So legen Sie eine Diskette ein:

- 1 Halten Sie die Diskette (1) mit dem Etikett nach oben.
- 2 Schieben Sie die Diskette vorsichtig in das Laufwerk (2), bis sie hörbar einrastet.

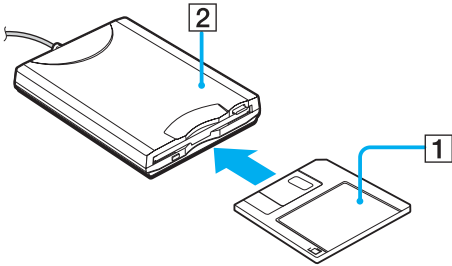

Herausnehmen einer Diskette

So entfernen Sie eine Diskette:

Wenn Sie die Diskette nicht mehr benötigen, warten Sie, bis die LED-Anzeige (1) des Diskettenlaufwerks erlischt, und drücken Sie dann die Auswerftaste (2).

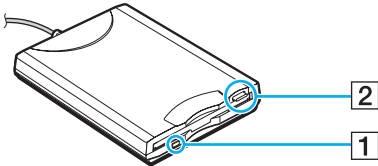

Drücken Sie nicht die Auswerftaste, solange die LED-Anzeige leuchtet.

Trennen Sie das Diskettenlaufwerk vom Computer, wenn die Diskette durch Drücken der Auswerftaste nicht ausgeworfen wird.



Drücken Sie nicht die Auswerftaste, solange die LED-Anzeige leuchtet. Dadurch könnte die Diskette beschädigt werden.

Fehlerbehebung bei Problemen mit Disketten

Ich kann mit meinem USB-Diskettenlaufwerk keine Disketten beschreiben

- Die Diskette ist schreibgeschützt. Deaktivieren Sie den Schreibschutz, oder verwenden Sie eine nicht schreibgeschützte Diskette.
- Achten Sie darauf, dass die Diskette richtig in das Diskettenlaufwerk eingelegt ist.
- Ihre Diskette ist möglicherweise beschädigt. Legen Sie eine andere Diskette ein.

Das optionale Diskettenlaufwerk wird nicht als Laufwerk A erkannt

Um das Diskettenlaufwerk als Laufwerk A festzulegen, gehen Sie folgendermaßen vor:

- 1 Schalten Sie den Computer ein.
- 2 Schließen Sie das Diskettenlaufwerk an.
- 3 Wählen Sie aus dem Menü **Start** die Option **Systemsteuerung**.
- 4 Klicken Sie auf **Leistung und Wartung**.
- 5 Klicken Sie auf **System**.
- 6 Klicken Sie auf der Registerkarte **Hardware** auf die Schaltfläche **Geräte-Manager**.
- 7 Wählen Sie **USB-Controller** und danach **Y-E Data-Diskettenlaufwerk (USB)** aus.
- 8 Klicken Sie im Menü Aktion auf **Deinstallieren**.
- 9 Klicken Sie so lange auf **OK**, bis eine Meldung angezeigt wird, die Sie auffordert, das **Löschen der Hardware zu bestätigen**.
- 10 Wählen Sie im Menü **Aktion** die Option **Nach geänderter Hardware suchen**.
Das Diskettenlaufwerk wird als Laufwerk A erkannt.

Anschließen eines Druckers

Sie können einen Windows-kompatiblen Drucker an Ihren Computer anschließen.

Anschließen eines Druckers am USB-Anschluss

Sie können einen mit Ihrer Windows-Version kompatiblen USB-Drucker an Ihren Computer anschließen.

So schließen Sie einen Drucker am USB-Anschluss an:

- 1 Schließen Sie das Netzkabel des Druckers an einer Netzsteckdose an (1).
- 2 Wählen Sie den gewünschten USB-Anschluss (3)  aus.
- 3 Schließen Sie das eine Ende eines USB-Druckerkabels (2) an den USB-Anschluss und das andere Ende an Ihren Drucker an.

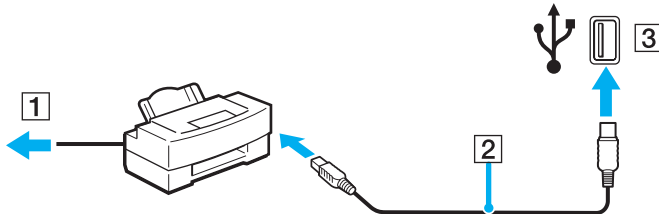

Anschließen eines Druckers am Druckeranschluss

So schließen Sie einen Drucker am Druckeranschluss an:

- 1 Schließen Sie das Netzkabel (1) des Druckers an einer Netzsteckdose an.
- 2 Schließen Sie das mit Ihrem Drucker gelieferte Druckerkabel (2) an den Druckeranschluss (3)  des Computers oder des (optionalen) Schnittstellenreplikators* an.

* Abhängig vom jeweiligen Modell. Weitere Informationen finden Sie auf dem Beiblatt **Technische Daten**.

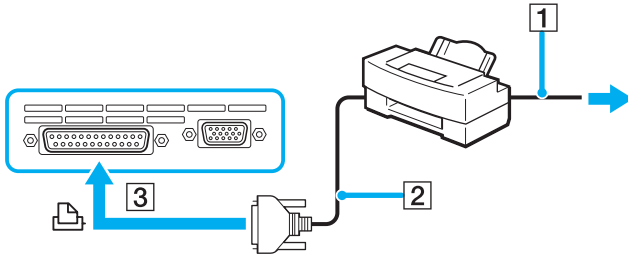

Schalten Sie den Computer und den Drucker aus, und trennen Sie Netzadapter und Netzkabel ab, bevor Sie den Drucker anschließen.

Fehlerbehebung bei Problemen mit Druckern

- ❑ Vergewissern Sie sich, dass der Druckertreiber Windows XP unterstützt.
Holen Sie sich beim Hersteller Ihres Druckers den Treiber für Windows XP.
- ❑ Der Druckeranschluss  am Schnittstellenreplikator ist intern mit USB verbunden. Wenn Ihr Drucker an den Druckeranschluss des Schnittstellenreplikators angeschlossen ist, überprüfen Sie die Einstellungen der Druckerschnittstelle wie folgt.
 - 1 Klicken Sie auf **Start** und dann auf **Systemsteuerung**.
 - 2 Klicken Sie auf das **Drucker und andere Hardware**.
 - 3 Klicken Sie auf das **Drucker und Faxgeräte**.
 - 4 Rechtsklicken Sie auf das Druckersymbol, und wählen Sie **Eigenschaften**.
 - 5 Klicken Sie auf die Registerkarte **Anschlüsse**.
 - 6 Prüfen Sie, ob das Kontrollkästchen für **USB001** aktiviert ist. Falls ein anderes Kontrollkästchen aktiviert ist, klicken Sie auf das Kontrollkästchen für **USB001**.
 - 7 Klicken Sie auf **OK**.

Falls das obige Verfahren nicht funktioniert, rechtsklicken Sie auf das Druckersymbol, und wählen Sie „Löschen“ im Fenster im obigen Schritt 3, um den Drucker zu löschen. Installieren Sie anschließend den Druckertreiber erneut.

- Falls Ihr Drucker über bidirektionale Kommunikationsfunktionen verfügt, können Sie den Druckbetrieb möglicherweise wiederherstellen, indem Sie die Funktionen an Ihrem Computer deaktivieren. Gehen Sie dazu folgendermaßen vor:

- 1 Klicken Sie auf **Start** und dann auf **Systemsteuerung**.
- 2 Klicken Sie auf das **Drucker und andere Hardware**.
- 3 Klicken Sie auf das **Drucker und Faxgeräte**.
- 4 Rechtsklicken Sie auf das Druckersymbol, und wählen Sie **Eigenschaften**.
- 5 Klicken Sie auf die Registerkarte **Anschlüsse**.
- 6 Klicken Sie auf das Kontrollkästchen für **Bidirektionale Unterstützung aktivieren**, um es zu deaktivieren.
- 7 Klicken Sie auf **OK**.

!

Durch diese Einstellungsänderung werden die bidirektionalen Kommunikationsfunktionen Ihres Druckers, wie Datenübertragung, Statusüberwachung und Fernsteuerkonsole, deaktiviert.

- Überprüfen Sie die Hardware-Verbindungen zwischen Computer und Drucker, Netzadapter und Netzkabel sowie Netzkabel und Netzsteckdose, und starten Sie dann Ihren Computer neu.

Anschließen eines i.LINK-Geräts

Ihr Computer besitzt einen i.LINK-Anschluss (IEEE1394), an den Sie ein i.LINK-Gerät, wie z.B. einen digitalen Camcorder, oder einen zweiten VAIO-Computer anschließen können, um Dateien zu kopieren, zu löschen und zu bearbeiten.

Der i.LINK-Anschluss Ihres Computers versorgt externe Geräte, die in der Regel von i.LINK-Anschlüssen betrieben werden, nicht mit Strom.

Der i.LINK-Anschluss unterstützt Datenübertragungsraten von bis zu 400 Mbit/s. Die tatsächlich erzielbare Datenübertragungsrate hängt jedoch von der Übertragungsgeschwindigkeit des externen Gerätes ab.

Die verfügbaren i.LINK-Funktionen können je nach der von Ihnen verwendeten Software unterschiedlich sein. Weitere Informationen finden Sie in der mit Ihrer Software gelieferten Dokumentation.

Zu den mit dem VAIO-Computer kompatiblen i.LINK-Kabeln gehören Kabel mit den folgenden Teilenummern:

VMC-IL4415A (ein 1,5 m langes Kabel mit 4-poligen Steckern an beiden Enden), Serie VMC-IL4408 (ein 0,8 m langes Kabel mit 4-poligen Steckern an beiden Enden).

- Anschließen eines Digitalcamcorders (Seite 144)**
- Verbinden von zwei VAIO-Computern (Seite 145)**



Eine einwandfreie i.LINK-Verbindung mit anderen kompatiblen Geräten wird nicht vollständig garantiert.

Die i.LINK-Verbindung kann je nach den von Ihnen verwendeten Software-Anwendungen, dem verwendeten Betriebssystem und den eingesetzten i.LINK-kompatiblen Geräten variieren. Weitere Informationen finden Sie in der mit Ihrer Software gelieferten Dokumentation.

Vor dem Anschluss i.LINK-kompatibler externer PC-Geräte an Ihren Computer (Festplattenlaufwerk, CD-RW-Laufwerk usw.) sollten Sie deren Arbeitsbedingungen und die Kompatibilität mit dem Betriebssystem prüfen.

Anschließen eines Digitalcamcorders

So schließen Sie einen Digitalcamcorder an:

- 1 Schließen Sie ein Ende des i.LINK-Kabels (1) am i.LINK-Anschluss (2) des Computers und das andere Ende am DV-Ein-/Ausgang (3) des Digitalcamcorders an.
- 2 Starten Sie **DVgate Plus**.

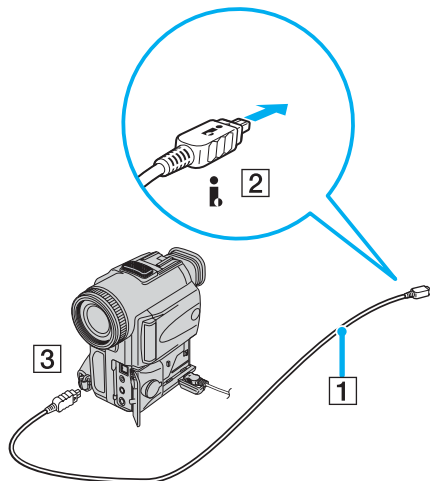



Bei den Digitalcamcordern von Sony sind die Anschlüsse mit der Bezeichnung **DV Out** (DV-Ausgang), **DV In/Out** (DV-Ein-/Ausgang) oder **i.LINK** i.LINK-kompatibel.

In der Abbildung ist der Digitalcamcorder von Sony als Beispiel dargestellt. Ihr Digitalcamcorder muss u. U. anders angeschlossen werden.

Verfügt Ihr digitaler Videocamcorder über einen Memory Stick-Steckplatz, können Sie über den Memory Stick Bilder vom Camcorder auf Ihren Computer überspielen. Kopieren Sie hierzu einfach die Bilder in den Memory Stick, und setzen Sie ihn dann in den Memory Stick-Steckplatz Ihres Computers ein.

Auf einem Memory Stick gespeicherte Bilder können bei Verwendung einer i.LINK-Verbindung nicht aufgerufen werden.

Verbinden von zwei VAIO-Computern

Mit Hilfe eines optionalen i.LINK-Kabels können Sie Dateien auf einen anderen VAIO-Computer kopieren und dort bearbeiten oder löschen.

Sie können auch Dokumente an einen Drucker ausgeben, der an einen anderen VAIO-Computer angeschlossen ist.

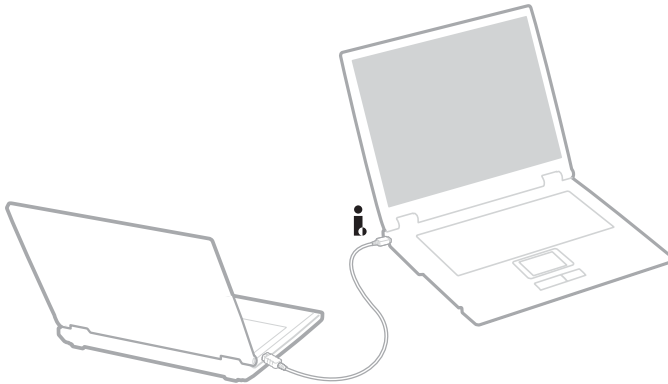

Fehlerbehebung bei Problemen mit i.LINK-Geräten

Ich kann keine i.LINK-Verbindung zwischen zwei VAIO-Computern herstellen

- Sie müssen, um die Verbindung herstellen zu können, auf Ihrem Computer Administratorrechte besitzen.
- Trennen Sie das i.LINK-Kabel, und schließen Sie es dann erneut an.
- Wenn Sie nach einer Weile noch immer keine Verbindung haben, starten Sie beide Computer neu.
- Wenn einer der beiden Computer gerade aus einem Energiesparmodus hochgefahren wurde, kann sich dies nachteilig auf die Verbindung auswirken. In diesem Fall müssen Sie einen kompletten Neustart durchführen, bevor Sie eine Verbindung zwischen den beiden Geräten herstellen.

*Ich bekomme eine Fehlermeldung, wenn ich Bilder mit **DVgate Plus** auf ein digitales Videogerät aufzeichne*

- Schließen Sie alle offenen Anwendungen, und starten Sie Ihren Computer neu. Häufiges Überspielen von Bildern zu einem digitalen Videogerät mit **DVgate Plus** verursacht manchmal diesen Fehler.
- Ihr DV-Gerät benötigt einen DV-Ein-/Ausgang, um Daten an das DV-Gerät übertragen zu können.

Ich kann keine digitalen Geräte verwenden

- Prüfen Sie, ob das DV-Gerät eingeschaltet ist und die Kabel ordnungsgemäß angeschlossen sind.
- Wenn Sie mehrere i.LINK-Geräte verwenden, kann die Kombination der angeschlossenen Geräte zu einem instabilen Betrieb führen. In diesem Fall schalten Sie alle angeschlossenen Geräte aus und entfernen nicht verwendete Geräte. Überprüfen Sie die Verbindungen, und schalten Sie die Geräte danach wieder ein.
- Es wird dringend empfohlen, nur i.LINK-Kabel von Sony zu verwenden, da andernfalls Probleme mit den i.LINK-Geräten auftreten können.

Anschließen an ein Netzwerk (LAN)

Sie können Ihren Computer mit Hilfe eines Ethernet-Kabels an ein Netzwerk des Typs 10BASE-T/100BASE-TX/1000BASE-T* anschließen. Fragen Sie Ihren Netzwerkadministrator nach den erforderlichen Einstellungen und Geräten für den Netzwerkanschluss.

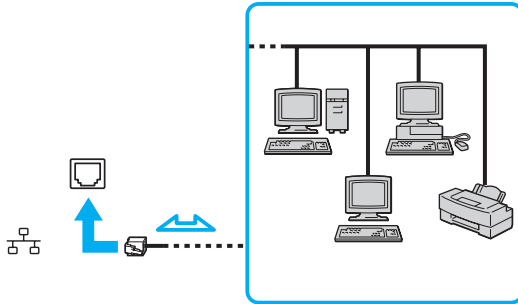

Mit den Standardeinstellungen lässt sich der Computer an das Netzwerk anschließen.

Falls Ihr Computer der Modellreihe VGN-A angedockt ist, können Sie nur die Ethernet-Netzwerkbuchse am (optionalen) Schnittstellenreplikator* benutzen.

* Abhängig vom jeweiligen Modell. Weitere Informationen finden Sie auf dem Beiblatt **Technische Daten**.



! Telefonleitungen können nicht an die Netzwerkbuchse (LAN) Ihres Computers angeschlossen werden. Wird die Netzwerkbuchse (LAN) mit den unten angegebenen Telefonleitungen verbunden, kann starker Stromfluss zur Buchse Beschädigung, Überhitzung oder Brand verursachen.

- Heim-Telefonleitungen (Gegensprechanlage) oder Büro-Telefonleitungen (Mehrleitungs-Bürotelefon);
- Öffentliche Teilnehmerleitungen;
- PBX (Nebenstellenanlagen).



! Stecken Sie kein Telefonkabel in den Netzwerkanschluss Ihres Computers.

Anpassen Ihres Computers

In den folgenden Abschnitten wird kurz beschrieben, wie Sie die Haupteinstellungen Ihres Computers ändern können. Sie lernen u.a., wie Sie Ihr Modem einsatzbereit machen und das Erscheinungsbild Ihrer Sony-Software und Dienstprogramme anpassen.

- Einrichten Ihrer Sprache mit Windows XP Professional ([Seite 149](#))
- Konfigurieren Ihres Modems ([Seite 152](#))
- Einrichten eines Sony-Hintergrundbilds ([Seite 154](#))
- Installieren und Aktualisieren von Anwendungen ([Seite 155](#))
- Treiberverwaltung ([Seite 160](#))

Einrichten Ihrer Sprache mit Windows XP Professional

Computer mit Windows XP Professional verfügen über die Funktion **Multilingual User Interface (MUI)**. Sie gestattet Ihnen, die Sprache des Betriebssystems, bestimmter Software-Anwendungen und des Tastaturlayouts in die Sprache Ihrer Wahl zu ändern: **Französisch, Deutsch, Japanisch, Holländisch, Italienisch, Spanisch, Tschechisch, Finnisch, Griechisch, Portugiesisch und Schwedisch.**

Es ist wichtig, dass Sie beim Windows Setup die korrekten Tastatureinstellungen wählen.

Um die korrekten Tastatureinstellungen während des Windows Setup zu wählen, gehen Sie folgendermaßen vor:

- 1 Klicken Sie beim ersten Booten auf **Weiter**, dann erneut **Weiter** im Fenster **Windows XP Setup Assistent**. Das Dialogfeld **Wählen Sie Ihren System einstellungen** wird angezeigt.
- 2 Beantworten Sie die folgenden drei Fragen:
 - Ich wohne in dieser Region.
 - Ich tippe überwiegend in dieser Sprache.
 - Ich benutze diesen Tastaturtyp.
- 3 In der **Anwender-Lizenzvertrag** akzeptieren Sie die Lizenzvereinbarung und klicken auf **Weiter**.
- 4 Setzen Sie den Windows Setup fort, bis er abgeschlossen ist.

Sie können die Länder- und Spracheinstellungen auch in Ihre Sprache ändern, sobald Windows neu gestartet worden ist.

Um die Länder- und Spracheinstellungen zu ändern, gehen Sie folgendermaßen vor:

- 1 Klicken Sie auf **Start** und dann auf **Systemsteuerung**.
- 2 Doppelklicken Sie im Fenster **Systemsteuerung** auf das Symbol **Regions- und Sprachoptionen**. Ist dieses Symbol nicht vorhanden, klicken Sie auf **Zur klassischen Ansicht wechseln** auf der linken Seite.
- 3 Wählen Sie auf **Ihre Sprache** der Registerkarte **Regionale Einstellungen** im Fenster **Regions- und Sprachoptionen** im Dropdownmenü unter **Standards und Formate** aus.
- 4 Wählen Sie auf der Registerkarte **Erweitert** im Fenster **Regions- und Sprachoptionen** **Ihre Sprache** im Dropdownmenü unter **Sprache für Programme, die Unicode nicht unterstützen** aus.
- 5 Um die Sprache der Menüs, Dialogfelder und Online-Hilfdateien von Microsoft Windows zu ändern, wählen Sie die Registerkarte **Sprachen** im Fenster **Regions- und Sprachoptionen** aus.



Die Sprache von anderen Anwendungen außer Microsoft Windows bleibt unverändert, selbst wenn Sie diese Einstellungen ändern.

- 6 Wählen Sie Ihre Sprache in der Dropdownliste aus.
- 7 Klicken Sie auf **Übernehmen**, damit die Änderungen wirksam werden. Sie werden aufgefordert, sich ab- und wieder anzumelden. Erst dann treten die an den Spracheinstellungen vorgenommenen Änderungen in Kraft.
- 8 Klicken Sie auf **Start**, und dann auf **Abmelden**.
- 9 Klicken Sie auf **Abmelden** im Fenster **Windows-Abmeldung**. Geben Sie nötigenfalls Ihr Passwort ein, um sich wieder anzumelden. Alle Menüs, Hilfdateien und Symbole werden nun in der ausgewählten Sprache angezeigt. Es kann jedoch sein, dass einige Teile unverändert bleiben.

Um das Tastaturlayout zu ändern, gehen Sie folgendermaßen vor:

- 1 Klicken Sie auf **Start** und dann auf **Systemsteuerung**.
- 2 Doppelklicken Sie im Fenster **Systemsteuerung** auf das Symbol **Regions- und Sprachoptionen**.
Ist dieses Symbol nicht vorhanden, klicken Sie auf **Zur klassischen Ansicht wechseln** auf der linken Seite.
- 3 Klicken Sie auf der Registerkarte **Sprachen** im Fenster **Regions- und Sprachoptionen** auf die Schaltfläche **Details**.
Das Fenster **Textdienste und Eingabesprachen** wird angezeigt.
- 4 Wählen Sie auf der Registerkarte **Einstellungen** im Fenster **Textdienste und Eingabesprachen** Ihr Tastaturlayout im Dropdownmenü unter **Standard-Eingabegebietsschema** aus.
- 5 Falls kein Eintrag für Ihr Tastaturlayout vorhanden ist, klicken Sie auf die Schaltfläche **Hinzufügen**.
Das Fenster **Eingabegebietsschema hinzufügen** wird angezeigt.
- 6 Wählen Sie das Eingabegebietsschema und das Tastaturlayout im jeweiligen Dropdownmenü aus.
- 7 Klicken Sie auf die Schaltfläche **OK**, um das Fenster **Eingabegebietsschema hinzufügen** zu schließen.
- 8 Klicken Sie auf die Schaltfläche **OK**, um das Fenster **Regions- und Sprachoptionen** zu schließen.

Konfigurieren Ihres Modems

Vergewissern Sie sich vor der ersten Benutzung des internen Modems (nicht alle Modelle besitzen ein eingebautes Modem) bzw. vor jeder Benutzung des Modems auf Reisen, dass das im Dialogfeld **Telefon- und Modemoptionen** definierte Land des aktiven Standorts mit dem Land, von dem aus Sie anrufen, übereinstimmt.

Möglicherweise befindet sich eine Registerkarte **Country Selector** unter den aktuellen Modemtreiberoptionen. Da die Registerkarte **Country Selector** kein konstantes Merkmal ist, benutzen Sie diese Registerkarte nicht zum Ändern der Ländereinstellung. Nur das folgende Verfahren ist zuverlässig.

Um die Ländereinstellungen Ihres Modems zu ändern, gehen Sie folgendermaßen vor:

- 1 Klicken Sie auf **Start** und dann auf **Systemsteuerung**.
 - 2 Doppelklicken Sie auf das Symbol **Telefon- und Modemoptionen**.
Das Dialogfeld **Telefon- und Modemoptionen** wird eingeblendet.
Ist das Dialogfeld **Telefon- und Modemoptionen** nicht vorhanden, klicken Sie auf **Zur klassischen Ansicht wechseln** auf der linken Seite.
 - 3 Wählen Sie Ihren Standort auf der Registerkarte **Wählregeln** aus.
 - 4 Klicken Sie auf die Schaltfläche **Bearbeiten**, um die aktuelle Konfiguration zu ändern.
Das Dialogfeld **Standort bearbeiten** wird eingeblendet.
Oder
Klicken Sie auf die Schaltfläche **Neu**, um Ihr Modem zu konfigurieren.
Das Dialogfeld **Neuer Standort** wird eingeblendet.
 - 5 Überprüfen Sie die Einstellungen unter Land/Region, um sicherzustellen, dass sie mit Ihrem gegenwärtigen Standort übereinstimmen.
-  Impulswahl wird in manchen Ländern und/oder Regionen möglicherweise nicht unterstützt.
- 6 Wenn Sie Ihre Standort-Einstellungen geändert haben, klicken Sie auf **Übernehmen**, und dann auf **OK**.
Das Dialogfeld **Telefon- und Modemoptionen** wird eingeblendet.

- 7 Prüfen Sie, ob Ihr Modem auf der Registerkarte **Modems** aufgeführt ist. Ist Ihr Modem nicht aufgeführt, klicken Sie auf **Hinzufügen**, und folgen Sie dem Assistenten.
- 8 Klicken Sie auf **Übernehmen/OK**. Ihr Modem ist konfiguriert.



Bevor Sie neue Ländereinstellungen anwenden, vergewissern Sie sich bitte, dass Ihre Telefonleitung von Ihrem VAIO-Computer abgetrennt ist.

Aktualisieren des Modemtreibers

Sollte aus irgendeinem Grund eine Aktualisierung des Modemtreibers notwendig sein, gehen Sie folgendermaßen vor:

- 1 Klicken Sie auf **Start**, und öffnen Sie **Systemsteuerung**. Das Fenster **Systemsteuerung** erscheint.
- 2 Klicken Sie auf das Symbol **Drucker und andere Hardware**. Das Fenster **Drucker und andere Hardware** wird angezeigt.
- 3 Klicken Sie auf das Symbol **Telefon- und Modemoptionen**. Das Dialogfeld **Telefon- und Modemoptionen** wird eingeblendet.
- 4 Klicken Sie auf die Registerkarte **Modems** und dann auf die Schaltfläche **Eigenschaften**, um die Eigenschaften Ihres Modems anzuzeigen. Das Dialogfeld **Eigenschaften von (Modemname)** wird angezeigt.
- 5 Klicken Sie auf der Registerkarte **Treiber** auf die Schaltfläche **Aktualisieren**. Das Fenster **Hauptwareupdate-Assistent** wird angezeigt. Folgen Sie den auf dem Bildschirm angezeigten Anweisungen. Sie können Windows nach dem Treiber suchen lassen, oder die Quelle des Treibers selbst angeben.

Einrichten eines Sony-Hintergrundbilds

Ihr Sony VAIO-Computer bietet Ihnen, unter vielen anderen Merkmalen, eine Auswahl an Hintergrundbildern an. Sie können das Wallpaper, den Hintergrund Ihres Desktops, beliebig oft wechseln. Mehrere VAIO-spezifische Hintergrundbilder stehen zur Auswahl.

Um ein anderes VAIO-Hintergrundbild auszuwählen, gehen Sie folgendermaßen vor:

- 1 Fahren Sie **Systemsteuerung** an, klicken Sie auf das Symbol **Darstellung und Designs**, und dann auf das Symbol **Anzeige**. Das Dialogfeld **Eigenschaften von Anzeige** wird angezeigt.
- 2 Klicken Sie auf die Registerkarte **Desktop**. Eine Liste von Windows- und VAIO-Hintergrundbildern wird angezeigt.
- 3 Wählen Sie ein Hintergrundbild in der Liste **Hintergrund** aus. Eine Vorschau dieses Hintergrundbilds wird auf dem Monitor oberhalb der Liste **Hintergrund** angezeigt.
- 4 Wählen Sie die Position des Hintergrundbilds in der Dropdownliste **Ausrichtung** aus.
- 5 Klicken Sie auf **Übernehmen**, wenn Sie das gewünschte Hintergrundbild gefunden haben.
- 6 Klicken Sie auf **OK**, um das Dialogfeld **Eigenschaften von Anzeige** zu schließen. Das Hintergrundbild wird von Ihrem Computer übernommen.



Eine höhere Bildschirmauflösung verkleinert die Größe von Objekten auf Ihrem Bildschirm und vergrößert den auf Ihrem Desktop verfügbaren relativen Platz.

Die Bildschirmauflösung kann nicht über eine bestimmte Stufe hinaus erhöht werden. Ihr Monitor und Grafikadapter bestimmen beispielsweise, wie weit die Auflösung erhöht werden kann.

Installieren und Aktualisieren von Anwendungen

Dieser Abschnitt erläutert, wie Sie eine Software installieren, ausführen oder deinstallieren. Darüber hinaus erfahren Sie, wie Sie die neusten Updates von unserer Website herunterladen.

- Installieren von Software** ([Seite 156](#))
- Ändern oder Entfernen von Software** ([Seite 157](#))
- Vorsicht** ([Seite 158](#))
- Herunterladen von Software** ([Seite 159](#))

Installieren von Software

Einzelheiten über die Installation der Gratissoftware von der mitgelieferten **Wiederherstellungsdisc** oder Ihrer Festplatte finden Sie in der gedruckten **Wiederherstellungshandbuch**.

Um die mit Zubehör gelieferte Gratissoftware zu installieren, lesen Sie zuerst die Installationsanleitung des Zubehörs durch.

Um andere Software zu installieren, benutzen Sie das folgende Verfahren.

Vor der Installation der Anwendungen:

- Zuerst Installation und Anschluss des Hardware-Gerätes durchführen, falls erforderlich (siehe den Abschnitt **Treiberverwaltung (Seite 160)**)
- Schließen Sie alle laufenden Anwendungen.

Um eine Anwendung zu installieren, gehen Sie folgendermaßen vor:

- 1** Klicken Sie auf **Start** und dann auf **Systemsteuerung**.
Das Fenster **Systemsteuerung** erscheint.
- 2** Klicken Sie auf **Software**.
Das Dialogfeld **Software** wird eingeblendet.
- 3** Klicken Sie auf **Neue Programme hinzufügen**, und dann auf **CD oder Diskette**.
Das Fenster **Programm von Diskette oder CD installieren** erscheint.
- 4** Legen Sie die erste Installationsdiskette oder CD-ROM ein, und klicken Sie auf **Weiter**.
Das Fenster **Installationsprogramm ausführen** erscheint.
- 5** Für den Rest des Vorgangs folgen Sie den Anweisungen auf dem Bildschirm.



Wenn Sie **Software** benutzen, können Sie nur Programme installieren, die für Windows-Betriebssysteme geschrieben wurden.

Ändern oder Entfernen von Software

Sie können eine Software-Anwendung jederzeit entfernen oder ändern. Bevor Sie beginnen, schließen Sie die Anwendung, die Sie ändern/entfernen möchten.

Um Software zu ändern oder zu entfernen, gehen Sie folgendermaßen vor:

- 1 Klicken Sie auf **Start**, und dann auf **Systemsteuerung**.
Das Fenster **Systemsteuerung** erscheint.
- 2 Klicken Sie auf **Software**.
Das Dialogfeld **Software** wird eingeblendet.
- 3 Wählen Sie die Software aus, die Sie ändern oder entfernen wollen.
 - Um ein Programm zu ändern, klicken Sie auf **Ändern/Entfernen** bzw. **Ändern**, und folgen Sie den Anweisungen auf dem Bildschirm.
 - Um ein Programm zu deinstallieren, klicken Sie auf **Ändern/Entfernen** bzw. **Entfernen**, und dann auf **Weiter** gefolgt von **OK**. Falls das Dialogfeld **Gesperrte Datei gefunden** erscheint, klicken Sie auf **Neu starten**. Der Computer wird neu gestartet, nachdem die Deinstallation beendet ist, und alle vorher verwendeten Dateien werden gelöscht. Falls das Dialogfeld **Gemeinsam genutzte Datei gefunden** erscheint, ist es empfehlenswert, auf **Nein** zu klicken, um gemeinsam genutzte Dateien zu bewahren. Klicken Sie auf **Schließen**. Die Software wird deinstalliert.



Wenn Sie auf **Ändern** oder **Entfernen** klicken, werden manche Programme möglicherweise ohne weitere Warnung entfernt. **Vergewissern Sie sich vorher, ob Sie das Programm auch tatsächlich entfernen wollen.**



Sie können die angezeigten Programme sortieren, indem Sie die gewünschte Option in **Sortieren nach** auswählen.

Mit **Software** können Sie nur Programme entfernen, die für Windows-Betriebssysteme geschrieben wurden. Stellen Sie bei anderen Programmen anhand der Dokumentation fest, ob noch andere Dateien (z.B. .ini-Dateien) entfernt werden müssen.

Vorsicht

Windows-Dateischutz

Bei der Installation eines Programms besteht die Möglichkeit, dass gemeinsam genutzte Systemdateien, wie z.B. **dynamische Bibliotheken** (DLL-Dateien)* und ausführbare Dateien (EXE-Dateien), überschrieben werden. Wenn Systemdateien überschrieben werden, besteht die Gefahr, dass das Systemverhalten unberechenbar wird, Programme sprunghaft reagieren und das Betriebssystem ausfällt.

Löschen Sie auf keinen Fall Dateien mit den folgenden Erweiterungen: SYS, DLL, OCX, TTF oder FON.

In Windows XP verhindert der **Windows-Dateischutz** das Überschreiben geschützter Systemdateien des Typs SYS, DLL, OCX, TTF, FON und EXE. Der **Windows-Dateischutz** läuft im Hintergrund und schützt alle Dateien, die mit dem Programm **Windows Setup** installiert wurden.

Der **Windows-Dateischutz** erkennt, wenn ein anderes Programm versucht, eine geschützte Systemdatei zu ersetzen oder zu verschieben. Er überprüft auch die digitale Signatur der Datei.

* Hierbei handelt es sich um eine Betriebssystemfunktion, die es gestattet, ausführbare Routinen (die im Allgemeinen einer bestimmten Funktion oder einem Satz von Funktionen dienen) als DLL-Dateien getrennt zu speichern. Diese Routinen werden nur geladen, wenn sie von einem Programm aufgerufen werden, das sie benötigt.

Überprüfung der Dateisignatur

Wenn Sie eine neue Anwendung auf Ihrem Computer installieren, besteht die Möglichkeit, dass Systemdateien und Gerätetreiberdateien durch unsignierte oder nicht kompatible Versionen überschrieben werden, was Systeminstabilität nach sich zieht.

Die von Windows XP bereitgestellten Systemdateien und Gerätetreiberdateien besitzen eine digitale Signatur von Microsoft, die anzeigt, dass es sich bei den Dateien um ursprüngliche, unveränderte Systemdateien handelt, oder dass sie von Microsoft für den Einsatz mit Windows zugelassen worden sind.

Herunterladen von Software

Bitte beachten Sie, dass es möglich ist, die neusten Software-Upgrades für Ihren Computer von unserer Website herunterzuladen.

Um die neusten Upgrades herunterzuladen, gehen Sie folgendermaßen vor:

- 1 Besuchen Sie die Website www.vaio-link.com, und wählen Sie Ihre Sprache aus.
- 2 Wählen Sie den Link **Treiber und Updates**, und folgen Sie den Anweisungen.



Angaben zur Installation von Anwendungen finden Sie im Abschnitt **Installieren von Software** ([Seite 156](#)).

Treiberverwaltung

Ein Treiber ist eine Software, die den Gebrauch von Hardware-Geräten ermöglicht. Damit Sie beispielsweise in der Lage sind, einen Drucker zu benutzen, müssen Sie zuerst seinen Treiber installieren. Viele Treiber, wie z.B. der Maustreiber, sind bereits im Betriebssystem enthalten.

Dieser Abschnitt erläutert, wie Sie einen Treiber installieren, überprüfen, aktualisieren oder deinstallieren. Außerdem wird noch die Windows XP Rollback-Funktion erläutert.

Schließlich erfahren Sie, wie Sie die neusten Treiber von unserer Website herunterladen.

- Installieren eines Treibers ([Seite 161](#))**
- Überprüfen der Treiberinstallation ([Seite 163](#))**
- Aktualisieren eines Treibers ([Seite 165](#))**
- Deinstallieren eines Treibers ([Seite 166](#))**
- Wiederherstellen eines Treibers ([Seite 168](#))**
- Herunterladen von Treibern ([Seite 170](#))**

Installieren eines Treibers

Weitere ausführliche Informationen über die erstmalige bzw. erneute Installation von Treibern finden Sie in der gedruckten **Wiederherstellungshandbuch**.

Um einen auf dem Laufwerk C: gespeicherten Treiber zu installieren, gehen Sie folgendermaßen vor:

- 1 Suchen Sie den Ordner **C:\Drivers** auf.
- 2 Wählen Sie den korrekten Ordner aus.
Wenn Sie beispielsweise einen Modemtreiber aktualisieren wollen, wählen Sie den Ordner **Modem** aus.
- 3 Wenn eine .exe-Datei vorhanden ist, doppelklicken Sie auf die .exe-Datei, und folgen Sie den Online-Anweisungen.
Falls keine .exe-Datei vorhanden ist, müssen Sie den Treiber über den **Geräte-Manager** aktualisieren (siehe die zweite Option im Kapitel **Aktualisieren eines Treibers (Seite 165)**).

Wenn der Treiber auf einer CD-ROM oder einer Begleitdisc eines Zubehörs enthalten ist und kein spezielles Installationsverfahren angegeben ist, installieren Sie ihn wie folgt:

- 1 Legen Sie die Installations-CD-ROM oder die Begleitdisc des Gerätes in das optische Laufwerk ein.
- 2 Schließen Sie das Gerät, das einen Treiber benötigt, an Ihren Computer an.
Das Fenster **Hardware-Assistent** erscheint.
- 3 Wählen Sie **Position angeben**, und klicken Sie dann auf **Weiter**.
- 4 Wenn Sie einen Treiber von der mitgelieferten CD-ROM (oder Diskette) installieren, die sich in einem an den Computer angeschlossenen CD-ROM-Laufwerk (oder Diskettenlaufwerk) befindet, wählen Sie den Ordner **Treiber** auf dem optischen Laufwerk aus.
- 5 Wenn Sie einen Treiber installieren, nachdem Sie den Inhalt der mitgelieferten CD-ROM (oder Diskette) auf Ihre Festplatte kopiert haben, durchsuchen Sie das entsprechende Unterverzeichnis, das den Treiber enthält. Das Unterverzeichnis sollte sich in dem von der CD-ROM (oder Diskette) kopierten Ordner befinden.
- 6 Klicken Sie auf **OK**, um den Suchvorgang zu starten.

- 7 Klicken Sie auf **Weiter**, um den Treiber zu installieren.
Ein neues Fenster erscheint, wenn der Treiber installiert worden ist.
- 8 Klicken Sie auf **Fertig stellen**.
Sie werden möglicherweise aufgefordert, Ihren Computer neu zu starten.
- 9 Klicken Sie auf **Ja**.
Der Treiber wird installiert.



Um einen Gerätetreiber zu installieren, müssen Sie sich auf Ihrem Computer als Benutzer mit Administratorrechten anmelden.

Überprüfen der Treiberinstallation

Überprüfen Sie nach dem Neustart des Computers, ob das Gerät einwandfrei funktioniert.

Um die Treiberinstallation zu überprüfen, gehen Sie folgendermaßen vor:

- 1 Klicken Sie auf **Start**, und dann auf **Systemsteuerung**.
Das Fenster **Systemsteuerung** erscheint.
- 2 Klicken Sie auf **Leistung und Wartung**.
- 3 Klicken Sie auf das Symbol **System**.
Das Dialogfeld **System/Eigenschaften** wird angezeigt.
- 4 Klicken Sie auf die Registerkarte **Hardware**, und dann auf **Geräte-Manager**.
- 5 Doppelklicken Sie zuerst auf den Eintrag, der dem installierten Gerät entspricht, und dann auf Ihr Gerät.
Das Dialogfeld **Eigenschaften** wird eingeblendet.
- 6 Vergewissern Sie sich, dass die Meldung **Das Gerät ist betriebsbereit** unter **Gerätestatus** angezeigt wird.
- 7 Klicken Sie auf **OK**.
Schließen Sie alle offenen Fenster; Ihr Gerät ist einsatzbereit.

In den folgenden Fällen funktioniert das Gerät nicht richtig:

- Der Eintrag Ihres Gerätes im **Geräte-Manager** ist mit einem gelben Frage- oder Ausrufezeichen versehen.
Rechtsklicken Sie auf Ihr Gerät, und klicken Sie dann auf **Deinstallieren**. Wiederholen Sie dann den Vorgang ab Schritt 2 unter **Installieren eines Treibers (Seite 161)**.
- Ihr Gerät wird nicht angezeigt, wenn Sie auf die Kategorie Ihres Gerätes in der Geräte-Manager-Liste doppelklicken.
Sie müssen das Gerät entfernen. Angaben zum Entfernen finden Sie unter **Deinstallieren eines Treibers (Seite 166)**.
Wiederholen Sie dann den Vorgang ab Schritt 2 unter **Installieren eines Treibers (Seite 161)**.
- Das Gerät wird angezeigt, wenn Sie auf **Andere Geräte** doppelklicken.
Sie müssen auf Ihr Gerät rechtsklicken und dann auf **Deinstallieren** klicken. Wiederholen Sie dann den Vorgang ab Schritt 2 unter **Installieren eines Treibers (Seite 161)**.

- Wird die Meldung **Das Gerät ist betriebsbereit** nicht angezeigt, funktioniert das Gerät nicht richtig. Klicken Sie auf **OK**, um das Dialogfeld **Eigenschaften** zu schließen, und nehmen Sie dann eine Neuinstallation des Treibers vor, wie folgt:
 - Rechtsklicken Sie auf **Deinstallieren**.
 - Wenn das Dialogfeld **Entfernen des Gerätes bestätigen** erscheint, klicken Sie auf **OK**.
 - Klicken Sie auf **Ja**, und starten Sie den Computer neu.
 - Wiederholen Sie nach dem Neustart des Computers den Vorgang ab Schritt 2 unter **Installieren eines Treibers (Seite 161)**.
- Falls Ihr Gerät nicht im Dialogfeld **Eigenschaften** angezeigt wird, funktioniert das Gerät nicht richtig. Wiederholen Sie die Schritte 1 bis 4 in den vorhergehenden Abschnitten, um die Installation des Treibers zu überprüfen. Klicken Sie auf Ihr Gerät, und dann auf **Deinstallieren**, um den Treiber zu entfernen. Klicken Sie auf **Ja**, um den Computer neu zu starten. Wiederholen Sie nach dem Neustart des Computers den Vorgang ab Schritt 2 unter **Deinstallieren eines Treibers (Seite 166)**.

Aktualisieren eines Treibers

Um den Treiber zu aktualisieren, gehen Sie folgendermaßen vor:

- 1 Klicken Sie auf **Start** auf der Taskleiste.
- 2 Klicken Sie auf **Systemsteuerung**.
- 3 Klicken Sie auf das **Drucker und andere Hardware**.
Und klicken Sie dann auf das Gerät, das Sie in den vorherigen Zustand zurückversetzen wollen.
- 4 Klicken Sie auf der Registerkarte **Hardware** auf **Eigenschaften**.
- 5 Klicken Sie auf der Registerkarte **Treiber** auf **Treiber aktualisieren**.
- 6 Folgen Sie den auf dem Bildschirm angezeigten Anweisungen. Sie können Windows nach dem Treiber suchen lassen, oder die Quelle des Treibers selbst angeben.

Oder:

- 1 Klicken Sie auf **Start** auf der Taskleiste.
- 2 Klicken Sie auf **Arbeitsplatz** im Menü.
- 3 Klicken Sie auf **Systeminformationen anzeigen** auf der linken Seite des Fensters.
- 4 Klicken Sie auf die Registerkarte **Hardware**, und dann auf **Geräte-Manager**.
- 5 Doppelklicken Sie zuerst auf den Eintrag, der dem installierten Gerät entspricht, und dann auf Ihr Gerät.
Das Dialogfeld **Eigenschaften** wird eingeblendet.
- 6 Klicken Sie auf die Registerkarte **Treiber**.
- 7 Klicken Sie auf **Treiber aktualisieren**.
Der Treiber wird aktualisiert.



Um einen Gerätetreiber zu installieren, müssen Sie sich auf Ihrem Computer als Benutzer mit Administratorrechten anmelden.

Deinstallieren eines Treibers

Lassen Sie das Gerät an Ihrem Computer angeschlossen, während Sie den Treiber deinstallieren.

Um den Treiber zu deinstallieren, gehen Sie folgendermaßen vor:

- 1 Klicken Sie auf **Start** auf der Taskleiste.
- 2 Klicken Sie auf **Systemsteuerung**.
- 3 Klicken Sie auf das **Drucker und andere Hardware**.
Und klicken Sie dann auf das Gerät, das Sie in den vorherigen Zustand zurückversetzen wollen.
- 4 Klicken Sie auf der Registerkarte **Hardware** auf **Eigenschaften**.
- 5 Klicken Sie auf der Registerkarte **Treiber** auf **Deinstallieren**.
- 6 Wenn das Dialogfeld **Entfernen des Gerätes bestätigen** erscheint, klicken Sie auf **OK**.
- 7 Wenn Sie aufgefordert werden, Ihren Computer neu zu starten, klicken Sie auf **Ja**.
Die Schaltfläche **Deinstallieren** ist nicht verfügbar, falls die Deinstallation des Treibers das Gerät unbrauchbar machen würde.

Oder:

- 1 Klicken Sie auf **Start** auf der Taskleiste.
- 2 Klicken Sie auf **Arbeitsplatz** im Menü.
- 3 Klicken Sie auf **Systeminformationen anzeigen** auf der linken Seite des Fensters.
- 4 Klicken Sie auf die Registerkarte **Hardware**, und dann auf **Geräte-Manager**.
- 5 Doppelklicken Sie zuerst auf den Eintrag, der dem installierten Gerät entspricht, und dann auf Ihr Gerät.
Das Dialogfeld **Eigenschaften** wird eingeblendet.
- 6 Klicken Sie auf die Registerkarte **Treiber**.
- 7 Klicken Sie auf **Deinstallieren**.

- 8 Wenn das Dialogfeld **Entfernen des Gerätes bestätigen** erscheint, klicken Sie auf **OK**.
Der Treiber wird deinstalliert.



Um einen Gerätetreiber zu deinstallieren, müssen Sie auf Ihrem Computer als Benutzer mit Administratorrechten angemeldet sein.

Wiederherstellen eines Treibers

Die Systemwiederherstellung ist eine Funktion von Microsoft Windows XP, die Ihren Computer im Falle einer Störung in den vorherigen Zustand zurückversetzt, ohne dass Ihre persönlichen Datendateien verloren gehen.

Die Systemwiederherstellung registriert am System vorgenommene Änderungen und erzeugt automatisch leicht identifizierbare Wiederherstellungspunkte. Diese Wiederherstellungspunkte gestatten es Ihnen, das System in den vorherigen Zustand zurückzusetzen. Sie werden täglich und bei bedeutenden Systemereignissen (z.B. wenn eine Anwendung oder ein Treiber installiert wird) erzeugt.

Um den vorherigen Treiber wiederherzustellen, gehen Sie folgendermaßen vor:

- 1 Öffnen Sie das Gerät, das nicht richtig funktioniert, in der **Systemsteuerung**.
So öffnen Sie das Gerät:
 - Klicken Sie auf **Start** auf der Taskleiste.
 - Klicken Sie auf **Systemsteuerung**.
Das Fenster **Systemsteuerung** erscheint.
 - Klicken Sie auf das **Drucker und andere Hardware**.
 - Und klicken Sie dann auf das Gerät, das Sie in den vorherigen Zustand zurückversetzen wollen.
- 2 Klicken Sie auf der Registerkarte **Hardware** auf **Eigenschaften**.
- 3 Klicken Sie auf die Registerkarte **Treiber**.
- 4 Klicken Sie auf der Registerkarte **Treiber** auf **Installierter Treiber**.

Oder:

- 1 Klicken Sie auf **Start** auf der Taskleiste.
- 2 Klicken Sie auf **Arbeitsplatz** im Menü.
- 3 Klicken Sie auf **Systeminformationen anzeigen** auf der linken Seite des Fensters.
- 4 Klicken Sie auf die Registerkarte **Hardware**, und dann auf **Geräte-Manager**.
- 5 Doppelklicken Sie zuerst auf den Eintrag, der dem installierten Gerät entspricht, und dann auf Ihr Gerät. Das Dialogfeld **Eigenschaften** wird eingeblendet.
- 6 Klicken Sie auf die Registerkarte **Treiber**.
- 7 Klicken Sie auf der Registerkarte **Treiber** auf **Installierter Treiber**. Dadurch wird der vorherige Treiber wiederhergestellt.



Um diesen Vorgang durchzuführen, müssen Sie als Benutzer mit Administratorrechten auf Ihrem Computer angemeldet sein.

Die Wiederherstellung Ihres Computers hat keinen Einfluss auf Ihre persönlichen Datendateien.

Weitere Informationen über die Systemwiederherstellung finden Sie im **Hilfe- und Supportcenter** von Windows.

Herunterladen von Treibern

Bitte beachten Sie, dass es möglich ist, die neusten Treiberversionen für Ihren Computer von unserer Website herunterzuladen.

Um die neusten Treiber herunterzuladen, gehen Sie folgendermaßen vor:

- 1 Besuchen Sie die Website www.vaio-link.com, und wählen Sie Ihre Sprache aus.
- 2 Wählen Sie den Link **Treiber und Updates**, und folgen Sie den Anweisungen.

Weitere Informationen finden Sie in der Bedienungsanleitung des Gerätes oder in der gedruckten **Wiederherstellungshandbuch**.



Das Herunterladen oder Installieren von Treibern, die nicht von VAIO-Link bereitgestellt werden, kann Kompatibilitätsprobleme verursachen.

Erweitern Ihres VAIO-Computers

Ihr Computer und die Arbeitsspeichermodule verwenden hochpräzise Bauteile und spezielle elektronische Anschlüsse. Zur Vermeidung von Beschädigungen und zur Wahrung Ihrer Garantieansprüche empfiehlt Sony Ihnen:

- neue Speichermodule nur von Ihrem Fachhändler zu beziehen und installieren zu lassen,
- die Speichermodule nicht selbst zu installieren, wenn Sie mit der Erweiterung des Arbeitsspeichers eines Computers nicht vertraut sind.
- auf keinen Fall die Modulanschlüsse oder Speichersteckplätze zu berühren.

Kontaktieren Sie VAIO-Link, wenn Sie Hilfe benötigen.

Hinzufügen und Entfernen von Speichermodulen*

Möglicherweise möchten Sie zu einem späteren Zeitpunkt neue Speichermodule installieren, um die Funktionen Ihres Computers zu erweitern. Durch Installation optionaler Speichermodule können Sie die Speicherkapazität erweitern.

Seien Sie beim Ändern von Speichermodulen äußerst vorsichtig. Fehler bei der Installation oder Deinstallation eines Speichermoduls können zum Ausfall des Computers führen.

Verwenden Sie nur Speichermodule, die mit Ihrem Computer kompatibel sind. Falls ein Speichermodul nicht von Ihrem Computer erkannt wird, oder Windows instabilen Betrieb präsentiert, kontaktieren Sie den Verkäufer oder Hersteller Ihres Speichermoduls.

Elektrostatische Entladung kann elektronische Bauteile beschädigen. Beachten Sie Folgendes, bevor Sie ein Speichermodul berühren:

- Gehen Sie behutsam mit dem Speichermodul um.
- Bei der in diesem Dokument beschriebenen Vorgehensweise wird davon ausgegangen, dass Sie mit der allgemeinen Terminologie in Verbindung mit PCs und den Sicherheitsmaßnahmen sowie den Vorschriften über die Verwendung und Änderung von elektronischen Geräten vertraut sind.

- ❑ Trennen Sie das System vor dem Öffnen des Geräts von der Stromversorgung (d. h. Akku oder Netzadapter) und von Telekommunikationsverbindungen, Netzwerken oder Modems. Andernfalls können Verletzungen oder Schäden am Gerät auftreten.
- ❑ Elektrostatische Entladungen können Speichermodule und andere Komponenten beschädigen. Installieren Sie das Speichermodul nur an einer Arbeitsstation, die gegen elektrostatische Entladungen ausgerüstet ist. Steht ein solcher Arbeitsplatz nicht zur Verfügung, arbeiten Sie nicht in einem Raum, der mit Teppichboden ausgestattet ist. Hantieren Sie nicht mit Materialien, die elektrostatische Ladungen erzeugen oder speichern (z.B. Cellophanverpackungen). Erden Sie sich beim Durchführen der Arbeiten durch Berühren eines blanken Metallgehäuseteils.
- ❑ Öffnen Sie die Verpackung des Speichermoduls erst unmittelbar vor dem Austauschen. Die Verpackung schützt das Modul vor elektrostatischen Entladungen.



Verwenden Sie die mit dem Speichermodul gelieferte Spezialhülle, oder wickeln Sie das Speichermodul in Aluminiumfolie ein, um es vor elektrostatischer Entladung zu schützen.

Das Eindringen von Flüssigkeiten oder anderen Fremdstoffen in die Speichererweiterungssteckplätze oder anderer interner Komponenten kann den Computer beschädigen. Diese Schäden fallen nicht unter die Garantie.



Bewahren Sie das Speichermodul nicht an Orten auf, die folgenden Bedingungen ausgesetzt sind:

- Wärmequellen wie z.B. Heizkörper oder Luftkanäle,
- Direkte Sonneneinstrahlung,
- Starke Staubbelastung,
- Mechanische Erschütterungen oder Stöße,
- Starke Magneten oder Lautsprecher, die nicht magnetisch abgeschirmt sind,
- Umgebungstemperatur von mehr als 35°C oder weniger als 5°C,
- Hohe Luftfeuchtigkeit.

! Behandeln Sie das Speichermodul sorgfältig. Um Verletzungen Ihrer Hände und Finger zu vermeiden, berühren Sie nicht die scharfen Kanten der Komponenten und Platinen im Inneren Ihres Computers.

* Die Anzahl der verfügbaren Steckplätze hängt von der Konfiguration Ihres Computers ab.

Entfernen und Installieren eines Speichermoduls

Modellreihe VGN-A

Um ein Speichermodul auszuwechseln oder in den Speichermodul-Steckplatz auf der Unterseite des Computers einzusetzen, gehen Sie folgendermaßen vor:

- 1 Fahren Sie Ihren Computer herunter, und trennen Sie die Verbindung aller externen Geräte.
- 2 Trennen Sie den Computer vom Stromnetz, und nehmen Sie den Akku heraus.
- 3 Lassen Sie den Computer abkühlen.
- 4 Drehen Sie die Mittelschraube an der Unterseite des Computers heraus, und entfernen Sie den Speichermodulfachdeckel.

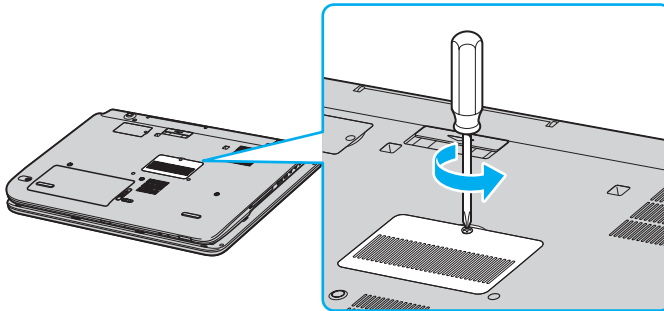

- 5 Berühren Sie einen Metallgegenstand (z.B. das Anschlussfeld auf der Rückseite des Computers), um statische Elektrizität abzuleiten.

6 Entfernen Sie das Speichermodul:

- Ziehen Sie die Rasten in Richtung der Pfeile (1). Daraufhin wird das Speichermodul entriegelt.

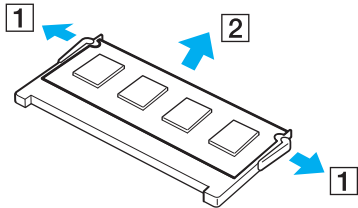

- Ziehen Sie das nach oben geneigte Speichermodul in Richtung des Pfeils (2) heraus.

7 Nehmen Sie das neue Speichermodul aus der Verpackung.**8 Installieren Sie das Speichermodul.**

- Führen Sie das Speichermodul in den Steckplatz ein.

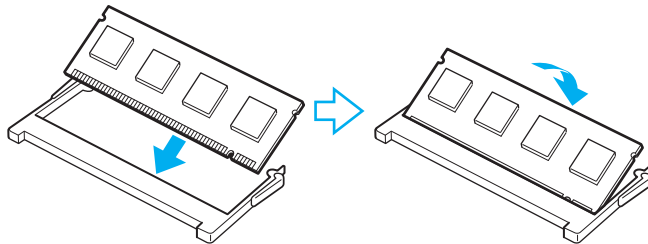

- Drücken Sie das Speichermodul an, bis es einrastet.

! Berühren Sie keine anderen Komponenten der Hauptplatine.

- 9 Schließen Sie den Speichermodulfachdeckel, und ziehen Sie dann die Schrauben an der Unterseite des Computers an.
- 10 Setzen Sie den Akku wieder ein, und schalten Sie den Computer ein.

Um ein Speichermodul unter der Tastatur auszuwechseln oder hinzuzufügen, gehen Sie folgendermaßen vor:

- 1 Fahren Sie Ihren Computer herunter, und trennen Sie die Verbindung aller externen Geräte.
- 2 Trennen Sie den Computer vom Stromnetz, und nehmen Sie den Akku heraus.
- 3 Lassen Sie den Computer abkühlen.
- 4 Drehen Sie die zwei Schrauben neben dem Speichermodul-Steckplatz heraus.

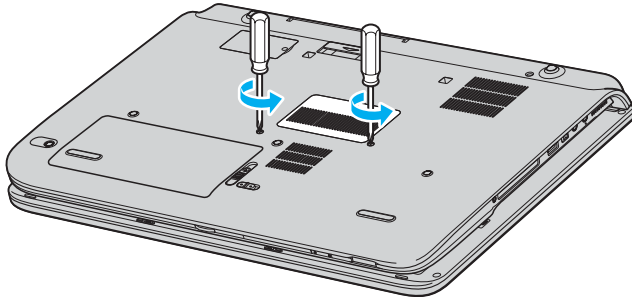

- 5 Drehen Sie den Computer um, und klappen Sie das LCD auf.

- 6 Führen Sie einen spitzen Gegenstand (z.B. einen kleinen Schraubenzieher) zwischen die in der Abbildung (1) gekennzeichneten Tasten ein, und drücken Sie die Tastatur sachte nach oben.

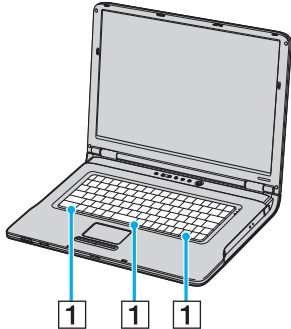

- 7 Heben Sie die Tastatur vom Touchpad aus an, klappen Sie sie über die Kontrolllampen, und lehnen Sie sie sachte gegen das LCD-Display. Achten Sie beim Anheben der Tastatur darauf, dass sich das Kabel nicht löst.

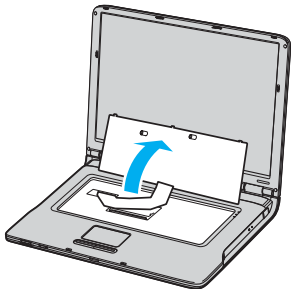

- 8 Berühren Sie einen Metallgegenstand (z.B. das Anschlussfeld auf der Rückseite des Computers), um statische Elektrizität abzuleiten.

9 Entfernen Sie das Speichermodul:

- Ziehen Sie die Rasten in Richtung der Pfeile (1). Daraufhin wird das Speichermodul entriegelt.

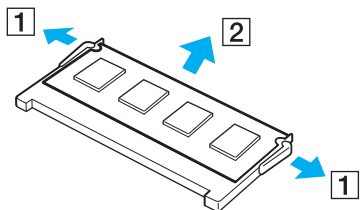

- Ziehen Sie das nach oben geneigte Speichermodul in Richtung des Pfeils (2) heraus.

10 Nehmen Sie das neue Speichermodul aus der Verpackung.

11 Installieren Sie das Speichermodul.

- Führen Sie das Speichermodul in den Steckplatz ein.

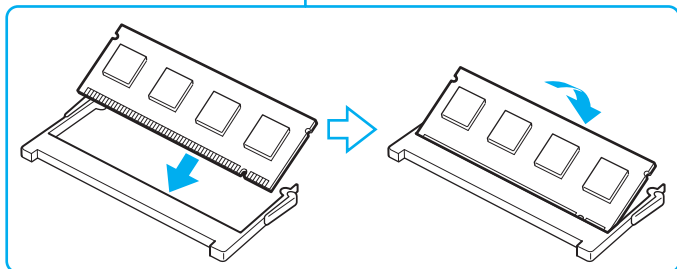
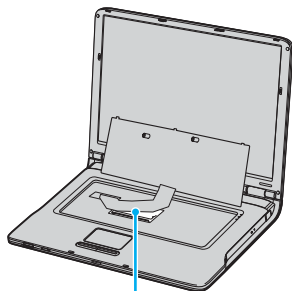

- Drücken Sie das Speichermodul an, bis es einrastet.

! Berühren Sie keine anderen Komponenten der Hauptplatine.

12 Führen Sie die Tastatur wieder sachte zurück, und drücken Sie sie dann in den Computer.

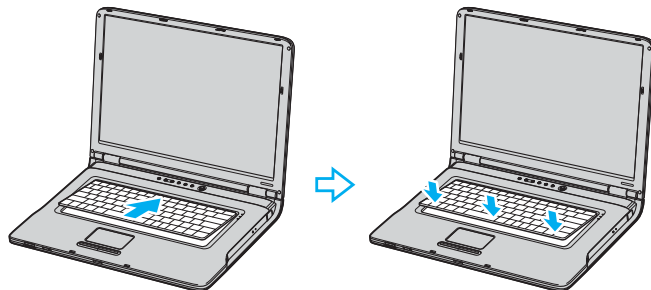

13 Schließen Sie das LCD, und drehen Sie den Computer um.

14 Schließen Sie den Speichermodulfachdeckel, und ziehen Sie dann die Schrauben an der Unterseite des Computers an.

15 Setzen Sie den Akku wieder ein, und schalten Sie den Computer ein.

Serie PCG-K

So tauschen Sie ein Speichermodul aus oder fügen ein neues hinzu:

- 1 Fahren Sie Ihren Computer herunter, und trennen Sie die Verbindung aller externen Geräte.
- 2 Ziehen Sie den Netzstecker des Computers ab, und entnehmen Sie den Akkus.
- 3 Lassen Sie den Computer abkühlen.
- 4 Drehen Sie die Schraube an der Unterseite des Computers heraus, und entfernen Sie den Speichermodulfachdeckel.

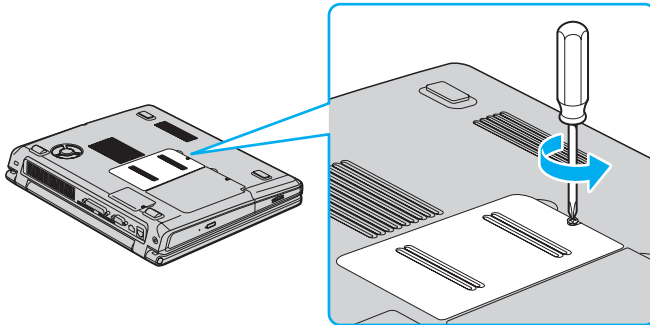

- 5 Berühren Sie einen Metallgegenstand (z.B. das Anschlussfeld auf der Rückseite des Computers), um statische Elektrizität abzuleiten.

6 Entfernen Sie das Speichermodul:

- Ziehen Sie die Rasten in Richtung der Pfeile (1). Daraufhin wird das Speichermodul entriegelt.

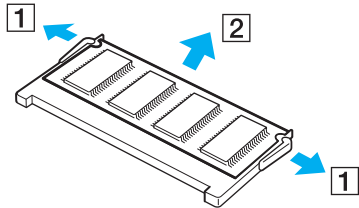

- Ziehen Sie das nach oben geneigte Speichermodul in Richtung des Pfeils (2) heraus.

7 Nehmen Sie das neue Speichermodul aus der Verpackung.

- 8 Führen Sie das Speichermodul in den Speichermodul-Steckplatz ein, und drücken Sie es an, bis es einrastet.

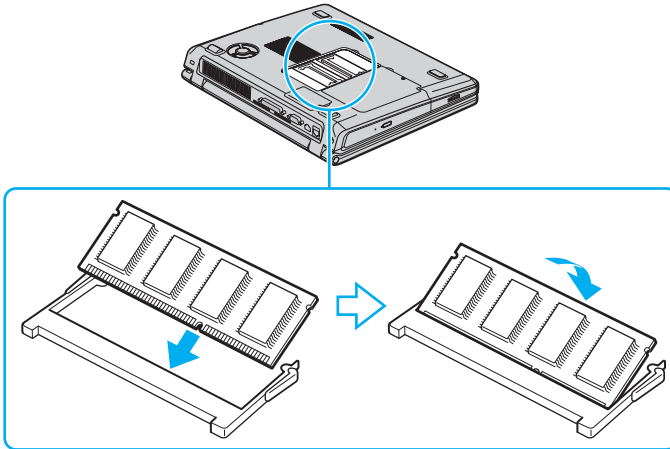

! Berühren Sie keine anderen Komponenten der Hauptplatine.

- 9 Bringen Sie den Speichermodulfachdeckel wieder an.
10 Ziehen Sie die Schraube an der Unterseite des Computers wieder an.
11 Setzen Sie den Akku wieder ein, und schalten Sie den Computer ein.

Anzeigen der Speicherkapazität

So können Sie die Speicherkapazität anzeigen:

- 1 Schalten Sie den Computer ein.
- 2 Fahren Sie **VAIO Control Center** im **Start-Menü** an.
- 3 Doppelklicken Sie auf den Ordner **Systeminformationen** im Fenster **VAIO Control Center**.
- 4 Doppelklicken Sie auf das Symbol **Systeminformationen** im Ordner **Systeminformationen**.
Sie können die Größe des Arbeitsspeichers überprüfen. Wenn der zusätzliche Speicher nicht angezeigt wird, wiederholen Sie den gesamten Vorgang und starten Sie den Computer neu.

Ändern der Größe des Videospeichers

Handelt es sich bei Ihrem Computer um das Modell PCG-K415B, dann können Sie die Größe des Videospeichers ändern.

! Trennen Sie außer dem Netzadapter alle Peripheriegeräte ab, bevor Sie die Größe des Videospeichers ändern. Schließen Sie nach Abschluss der Änderung alle Peripheriegeräte wieder an.

Der Videospeicher teilt sich den Gesamtspeicher mit dem Standard-RAM. Daher bewirkt eine Änderung der Videospeichergöße auch eine Änderung der Standard-RAM-Größe.

Eine Änderung der Videospeichergöße kann die Leistung bestimmter Software-Anwendungen beeinträchtigen.

Um den Videospeicher zu ändern, gehen Sie folgendermaßen vor:

- 1 Klicken Sie auf **Start** und dann auf **Ausschalten**, um das Fenster **Computer ausschalten** anzuzeigen. Klicken Sie auf **Ausschalten**, um den Computer herunterzufahren.
Falls Windows nicht richtig läuft, halten Sie die Ein-Aus-Taste mindestens vier Sekunden lang gedrückt, um Ihren Computer herunterzufahren.
- 2 Schalten Sie Ihren Computer ein.
- 3 Drücken Sie die Taste <F2>, während das **VAIO**-Logo auf dem Bildschirm angezeigt wird.
Nachdem die Meldung „Entering SETUP...“ unten links auf dem Bildschirm angezeigt worden ist, erscheint der BIOS-Setup-Bildschirm.
Falls die Meldung „Entering SETUP...“ nicht angezeigt wird, drücken Sie die Taste <F2> mehrmals.
- 4 Drücken Sie die Rechts-Pfeiltaste, um **Erweitert** im oberen Menüregister zu wählen.
- 5 Drücken Sie die Abwärts-Pfeiltaste, um **UMA Video Memory Size** zu wählen, und drücken Sie dann die Taste <Enter>.
- 6 Wenn **32MB/64MB/128MB** erscheint, drücken Sie die Aufwärts-Pfeiltaste, um den gewünschten Wert auszuwählen, und drücken Sie dann die Taste <Enter>.
- 7 Drücken Sie die Taste <Esc>.

- 8 Vergewissern Sie sich, dass **Exit (Save Changes)** gewählt ist, und drücken Sie dann die Taste <Enter>. Ist diese Option nicht gewählt, drücken Sie die Aufwärts- oder Abwärts-Pfeiltaste, um sie zu wählen.
- 9 Wenn die Meldung „Save configuration changes and exit now?“ erscheint, wählen Sie **Yes** und drücken die Taste <Enter>. Ihr Computer wird neu gestartet.
- 10 Überprüfen Sie die Videospeichergröße.
 - 1 Klicken Sie auf **Start**, fahren Sie **Alle Programme** an, und klicken Sie dann auf **VAIO Control Center**. Das Fenster **VAIO Control Center** erscheint.
 - 2 Klicken Sie auf **Systeminformationen**, um den für **Videospeicher** angezeigten Wert zu überprüfen.

Problem? - Hier ist die Lösung

In diesem Abschnitt wird beschrieben, wie Sie von Sony Hilfe erhalten können. Ebenfalls enthalten sind Hinweise zur Fehlerbehebung.

Sony bietet verschiedene Kundendienstoptionen für Ihren Computer.

Sony-Kundendienstoptionen

Weitere Informationen zu der gedruckten und Online-Dokumentation, die mit Ihrem Computer geliefert wurde, finden Sie unter **Dokumentationssatz (Seite 8)**.

Andere Informationsquellen

- Die **Online-Hilfe**, die Bestandteil der Software ist und Informationen zum Ausführen der Software enthält.
- VAIO-Link Website**: Falls Sie Probleme mit Ihrem Computer haben, können Sie zur Fehlerbehebung auf die VAIO-Link-Website zugreifen. Gehen Sie zu <http://www.vaio-link.com>.
- e-Support**: Dieser interaktive Teil unserer Website <http://www.vaio-link.com> ermöglicht Ihnen die Kontaktaufnahme mit unserem Support-Team über das Internet. Über ein persönliches Kundenkonto können Sie Ihre technischen Fragen ganz leicht eingeben.
- VAIO-Link-Hilfsdienst**: Bevor Sie sich mit VAIO-Link telefonisch in Verbindung setzen, versuchen Sie, das Problem mit Hilfe der gedruckten und der Online-Dokumentation zu lösen.
- Besuchen Sie die anderen Websites von Sony:
 - www.club-vaio.com wenn Sie mehr über VAIO wissen möchten und Mitglied der wachsenden VAIO-Gemeinschaft werden möchten.
 - www.sonystyle-europe.com für Online-Einkäufe.
 - www.sony.net für andere Sony Produkte.



Sie müssen eine Verbindung zum Internet herstellen, bevor Sie auf die hier beschriebenen Online-Funktionen zugreifen können.

e-Support

Was ist e-Support?

Sie haben in Ihren Benutzerhandbüchern und auf der Website (www.vaio-link.com) gesucht, aber keine Antwort auf Ihre Frage oder Ihr Problem gefunden? Dann ist e-Support die ideale Lösung für Sie!

Unser e-Support-Webportal ist eine interaktive Website, auf der Sie alle möglichen technischen Fragen zu Ihrem VAIO stellen können, die unser qualifiziertes Support-Team dann beantwortet.

Jede Anfrage erhält eine Referenznummer für eine reibungslose Kommunikation zwischen Ihnen und dem e-Support-Team.

Wer kann e-Support nutzen?

Alle registrierten VAIO-Kunden haben unbegrenzt Zugang zum e-Support-Webportal von VAIO-Link.

Wie kann ich auf das e-Support-Webportal zugreifen?

Wenn Sie Ihren VAIO-Computer online bei Club-VAIO (www.club-vaio.com) registrieren, erhalten Sie wenige Stunden danach automatisch eine E-Mail mit dem Link zum e-Support-Webportal, Ihrer Kunden-ID und einigen grundlegenden Erläuterungen.

Sie brauchen nur Ihr Konto durch Klicken auf den Link in der E-Mail zu aktivieren.

Jetzt können Sie sofort Ihre erste Frage stellen!

Auf das e-Support-Webportal können Sie von jedem Computer mit aktivem Internetzugang aus zugreifen.

Außerdem finden Sie dort auch eine vollständige Hilfedatei zur Unterstützung bei der Benutzung des e-Support-Dienstes.

Kann ich die Fragen in meiner Muttersprache stellen?

Sie kommunizieren mit unserem e-Support-Team über ein Portal, das direkt mit unserer zentralen Datenbank verbunden ist. Das e-Support-Team kann daher nur Anfragen auf Englisch annehmen und bearbeiten.

Kann ich meine Fragen jederzeit stellen?

Sie können Ihre Fragen jeden Tag rund um die Uhr stellen. Denken Sie aber daran: Unser e-Support-Team kann die Fragen nur von Montag bis Freitag von 8.00 bis 18.00 Uhr bearbeiten.

Entstehen mit e-Support Kosten für mich?

Nein, dieser Service ist völlig kostenlos und steht allen registrierten VAIO-Kunden zur Verfügung!

Wie erfahre ich, dass meine Anfrage/mein Problem vom e-Support-Team bearbeitet wurde?

Sobald Ihre Anfrage vom e-Support-Team bearbeitet wurde, erhalten Sie eine E-Mail mit der Information, dass Ihre Anfrage aktualisiert wurde.

Vorsichtsmaßnahmen

In diesem Abschnitt wird beschrieben, wie Sie Hilfe erhalten können, falls mit Ihrem Computer etwas nicht in Ordnung ist.

- Umgang mit der Festplatte ([Seite 190](#))
- Umgang mit dem LCD-Display ([Seite 191](#))
- Umgang mit der Stromquelle ([Seite 192](#))
- Umgang mit Ihrem Computer ([Seite 193](#))
- Umgang mit Disketten ([Seite 194](#))
- Umgang mit Discs ([Seite 195](#))
- Umgang mit dem Akku ([Seite 196](#))
- Umgang mit Kopfhörern ([Seite 197](#))
- Umgang mit Memory Sticks ([Seite 197](#))
- Umgang mit dem Speicherkartenadapter ([Seite 198](#))

Umgang mit der Festplatte

Die Festplatte hat eine hohe Speicherdichte und liest oder schreibt Daten in kürzester Zeit. Sie ist jedoch sehr anfällig gegen mechanische Erschütterungen, Stöße oder Staub.

Obwohl die Festplatte über eine Sicherheitsvorrichtung verfügt, die Datenverluste durch mechanische Erschütterung, Stöße oder Staub vermeiden soll, sollten Sie vorsichtig mit Ihrem Computer umgehen.

So vermeiden Sie Beschädigungen Ihrer Festplatte:

- Setzen Sie Ihren Computer keinen ruckartigen Bewegungen aus.
- Halten Sie den Computer von Magneten fern.
- Stellen Sie den Computer nicht an einem Ort auf, an dem mechanische Erschütterungen zu erwarten sind oder die Stabilität nicht gewährleistet ist.
- Transportieren Sie den Computer nicht, wenn er eingeschaltet ist.
- Schalten Sie den Computer nicht aus oder führen Sie keinen Neustart durch, wenn Daten geschrieben oder gelesen werden.
- Verwenden Sie den Computer nicht an Orten, die starken Temperaturschwankungen unterworfen sind.



Wenn die Festplatte beschädigt ist, können die Daten nicht wiederhergestellt werden.

Umgang mit dem LCD-Display

- Setzen Sie das Display zur Vermeidung von Beschädigung nicht direkter Sonneneinstrahlung aus. Seien Sie daher vorsichtig, wenn Sie den Computer in Fensternähe benutzen.
- Kratzen oder drücken Sie nicht auf das LCD-Display. Dies kann Fehlfunktionen verursachen.
- Der Einsatz des Computers bei niedrigen Temperaturen kann zu einem Restbild auf dem Display führen. Dabei handelt es sich nicht um einen Fehler. Wird der Computer wieder in eine Umgebung mit normaler Temperatur gebracht, verschwindet das Restbild.
- Ein Restbild kann dann auf dem Display erscheinen, wenn dasselbe Bild über eine lange Zeit dargestellt wird. Das Restbild verschwindet nach einiger Zeit. Restbilder können durch Verwendung eines Bildschirmschoners vermieden werden.
- Während des Betriebs erwärmt sich das Display. Dies ist normal und kein Anzeichen für einen Fehler.
- Das LCD-Display wird unter Verwendung hochpräziser Technologien gefertigt. Sie können jedoch evtl. auf dem LCD-Display regelmäßig verteilte kleine schwarze Punkte und/oder helle Punkte (rot, blau oder grün) sehen. Dies ist ein normales Ergebnis des Fertigungsprozesses und kein Hinweis auf einen Fehler.
- Vermeiden Sie es, auf dem LCD-Display herumzureiben, da der Bildschirm dadurch beschädigt werden könnte. Wischen Sie das LCD-Display mit einem weichen, trockenen Tuch ab.

Umgang mit der Stromquelle

- Weitere Informationen zur Prüfung des Normalbetriebs Ihres VAIO finden Sie im Beiblatt **Technische Daten**.
- Schließen Sie an die Netzsteckdose für den Computer keine anderen Geräte mit hohem Stromverbrauch (z.B. Fotokopierer oder Aktenvernichter) an.
- Zum Schutz des Computers können Sie eine Tischsteckdose mit integriertem Überspannungsschutz verwenden. Dieses Gerät verhindert Schäden an Ihrem Computer, die durch plötzliche Spannungsspitzen verursacht werden. Spannungsspitzen können z.B. bei Gewittern auftreten.
- Stellen Sie keine schweren Gegenstände auf das Netzkabel.
- Ziehen Sie das Netzkabel stets am Stecker aus der Steckdose. Ziehen Sie den Netzstecker niemals am Netzkabel heraus.
- Wenn Sie Ihren Computer längere Zeit nicht benutzen, ziehen Sie den Netzstecker aus der Steckdose.
- Achten Sie darauf, dass die Netzsteckdose leicht zugänglich ist.
- Wird der Netzadapter nicht verwendet, ziehen Sie den Netzstecker heraus.
- Verwenden Sie den mit Ihrem Computer gelieferten Netzadapter oder Original-Sony-Produkte. Verwenden Sie keinen anderen Netzadapter, weil es sonst zu einer Funktionsstörung kommen kann.

Umgang mit Ihrem Computer

- Reinigen Sie das Gehäuse mit einem weichen Tuch, das trocken oder leicht mit einer milden Reinigungsmittellösung angefeuchtet ist. Verwenden Sie unter keinen Umständen Scheuerschwämme, Scheuermittel oder Lösungsmittel wie Alkohol oder Benzin, da diese die Oberfläche Ihres Computers beschädigen können.
- Wenn feste Gegenstände auf den Computer fallen oder Flüssigkeiten darauf verschüttet werden, fahren Sie den Computer herunter, und ziehen Sie anschließend den Netzstecker. Unter Umständen sollten Sie den Computer in einer autorisierten Fachwerkstatt überprüfen lassen, bevor Sie ihn wieder einschalten.
- Lassen Sie den Computer nicht fallen, und stellen Sie keine schweren Gegenstände darauf ab.
- Stellen Sie den Computer nicht an Orten auf, die folgenden Bedingungen ausgesetzt sind:
 - Wärmequellen, wie z.B. Heizkörper oder Luftkanäle,
 - Direkte Sonneneinstrahlung,
 - Starke Staubbelastung,
 - Feuchtigkeit oder Regen,
 - Mechanische Erschütterungen oder Stöße,
 - Starke Magneten oder Lautsprecher, die nicht magnetisch abgeschirmt sind,
 - Umgebungstemperaturen von über 35°C oder unter 5°C,
 - Hohe Luftfeuchtigkeit.
- Stellen Sie keine elektronischen Geräte in der Nähe Ihres Computers auf. Das vom Computer erzeugte elektromagnetische Feld kann Störungen verursachen.
- Sorgen Sie für ausreichende Belüftung, um eine Überhitzung des Geräts zu vermeiden. Stellen Sie Ihren Computer nicht auf Teppiche und Tücher oder in die Nähe von Vorhängen oder Wandbehängen, die die Lüftungsöffnungen des Computers abdecken könnten.

- Der Computer erzeugt Hochfrequenzsignale, die den Rundfunk- oder Fernsehempfang stören können. Sollte dies der Fall sein, stellen Sie den Computer in ausreichendem Abstand zu den betroffenen Geräten auf.
- Benutzen Sie nur die angegebenen Peripheriegeräte und Verbindungskabel; andernfalls können Probleme auftreten.
- Verwenden Sie keine abgeschnittenen oder beschädigten Verbindungskabel.
- Beim unmittelbaren Wechsel des Computers aus einer kalten in eine warme Umgebung kann sich im Geräteinneren Kondensation niederschlagen. In diesem Fall warten Sie vor dem Einschalten Ihres Computers mindestens eine Stunde. Bei Auftreten von Problemen ziehen Sie sofort den Netzstecker und wenden sich an VAIO-Link.
- Achten Sie darauf, vor dem Reinigen des Computers den Netzstecker zu ziehen.
- Sie sollten Ihre Daten regelmäßig sichern, da Sie wichtige Daten verlieren können, falls der Computer beschädigt wird. Sie können die meisten der ursprünglichen Anwendungsprogramme von der mitgelieferten Disc wiederherstellen (Einzelheiten auf der gedruckten **Wiederherstellungshandbuch**).

Umgang mit Disketten

- Öffnen Sie den Verschluss nicht mit der Hand, und berühren Sie die Oberfläche der Diskette nicht.
- Bewahren Sie Disketten nicht in der Nähe von Magneten auf.
- Bewahren Sie Disketten nicht unter Einwirkung direkter Sonneneinstrahlung oder anderer Wärmequellen auf.
- Halten Sie die Diskette von Flüssigkeiten fern. Lassen Sie die Diskette nicht nass werden. Wenn Sie die Diskette nicht benutzen, nehmen Sie sie stets aus dem Diskettenlaufwerk heraus, und bewahren Sie sie in einem Behälter auf.
- Falls die Diskette mit einem Aufkleber geliefert wird, achten Sie auf korrekte Anbringung des Aufklebers. Falls der Rand des Aufklebers nach oben eingerollt ist, besteht die Gefahr, dass der Aufkleber im Inneren des Diskettenlaufwerks hängen bleibt und eine Funktionsstörung oder Beschädigung Ihrer Diskette verursacht.

Umgang mit Discs

- Berühren Sie die Oberfläche der Disc nicht.
- Biegen Sie die Disc nicht, und lassen Sie sie nicht fallen.
- Fingerabdrücke und Staub auf der Oberfläche der Disc können zu Lesefehlern führen. Halten Sie die Disc, wie abgebildet, stets am Rand oder Mittelloch fest:

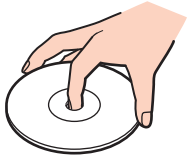

- Der sachgemäße Umgang mit der Disc ist Voraussetzung für ihren zuverlässigen Betrieb. Verwenden Sie keine Lösungsmittel wie Benzin, Verdünner, Haushaltsreiniger oder Antistatik-Sprays, da diese die Disc beschädigen können.
- Für eine normale Reinigung wird die Disc an der Außenkante gehalten und mit einem weichen Tuch von innen nach außen abgewischt.
- Ist die Disc stark verschmutzt, feuchten Sie ein weiches Tuch mit Wasser an, wringen es gut aus und wischen die Oberfläche der Disc von innen nach außen ab. Wischen Sie ggf. verbliebene Feuchtigkeit mit einem trockenen, weichen Tuch ab.
- Bekleben Sie Discs niemals. Dadurch wird die Funktion der Disc irreparabel beeinträchtigt.

Umgang mit dem Akku

- Setzen Sie den Akku niemals Temperaturen von über 60°C aus, wie sie z.B. in einem in der Sonne abgestellten Auto oder bei direkter Sonnenstrahlung auftreten können.
- Die Akku-Betriebsdauer ist bei niedrigen Temperaturen geringer, da seine Leistungsfähigkeit bei niedrigen Temperaturen abnimmt.
- Laden Sie Akkus bei Temperaturen zwischen 10°C und 30°C. Niedrigere Temperaturen erfordern eine längere Ladezeit.
- Wird der Akku benutzt bzw. entladen, so erwärmt er sich. Das ist normal und kein Grund zur Besorgnis.
- Halten Sie Akkus von jeglichen Wärmequellen fern.
- Sorgen Sie dafür, dass Akkus trocken aufbewahrt werden.
- Der Akku darf weder geöffnet noch zerlegt werden.
- Setzen Sie Akkus keinen mechanischen Einwirkungen aus.
- Wenn Sie den Computer längere Zeit nicht benutzen, entnehmen Sie den Akku aus dem Computer, um ihn vor Schaden zu bewahren.
- Bleibt die Akkukapazität nach vollständiger Ladung weiterhin niedrig, hat der Akku das Ende seiner Lebensdauer erreicht und sollte ausgetauscht werden.
- Ein vollständiges Entladen des Akkus ist vor dem Nachladen nicht erforderlich.
- Wurde der Akku längere Zeit nicht benutzt, ist er nachzuladen.

Umgang mit Kopfhörern

- Verkehrssicherheit** – Tragen Sie beim Autofahren, Radfahren oder Fahren anderer Kraftfahrzeuge keine Kopfhörer. Dies kann zu gefährlichen Situationen im Straßenverkehr führen und ist in einigen Ländern gesetzlich verboten. Das Abspielen lauter Musik kann auch beim Spaziergehen, insbesondere beim Überqueren von Fußgängerüberwegen, eine potenzielle Gefahr darstellen.
- Vermeiden von Gehörschäden** – Stellen Sie die Lautstärke bei Verwendung von Kopfhörern nicht hoch ein. Fachleute warnen vor ununterbrochener, lauter und andauernder Wiedergabe über Kopfhörer. Wenn Sie ein Klingeln oder Summen hören, verringern Sie die Lautstärke oder sehen Sie ganz von der Verwendung von Kopfhörern ab.

Umgang mit Memory Sticks

- Berühren Sie die Memory Stick-Kontakte nicht mit bloßen Fingern oder Metallgegenständen.
- Bringen Sie nur das mitgelieferte Etikett auf dem Memory Stick an.
- Vermeiden Sie Biegen, Fallenlassen oder starke Erschütterung des Memory Stick.
- Memory Sticks dürfen nicht zerlegt oder verändert werden.
- Lassen Sie Memory Sticks nicht nass werden.
- Verwenden oder lagern Sie Memory Sticks nicht an Orten, die folgenden Bedingungen ausgesetzt sind:
 - Extrem hohe Temperaturen, z.B. in einem in der Sonne geparkten Auto,
 - Direkte Sonneneinstrahlung,
 - Hohe Feuchtigkeit oder,
 - Nähe zu ätzenden Substanzen.
- Bewahren Sie den Memory Stick stets in der Verpackung auf.

Umgang mit dem Speicherkartenadapter (Serie VGN-A)

- Berühren Sie die Kontakte des Speicherkartenadapters nicht mit bloßen Fingern oder Metallgegenständen.
- Verwenden Sie nur das exklusiv für den Speicherkartenadapter entworfene Etikett.
- Vermeiden Sie Biegen, Fallenlassen oder starke Erschütterung des Speicherkartenadapters.
- Unterlassen Sie das Zerlegen oder Modifizieren des Speicherkartenadapters.
- Lassen Sie den Speicherkartenadapter nicht nass werden.
- Vermeiden Sie Gebrauch oder Lagerung des Speicherkartenadapters an folgenden Orten:
 - Extrem hohe Temperaturen, z.B. in einem in der Sonne geparkten Auto,
 - Direkte Sonneneinstrahlung,
 - Hohe Feuchtigkeit oder,
 - Nähe zu ätzenden Substanzen.
- Verwenden Sie das mit dem Speicherkartenadapter gelieferte Etui.

Warenzeichen

Sony, Battery Checker, Click to DVD, DVgate Plus, HotKey Utility, Keyboard Utility, Memory Stick Formatter, PictureGear Studio, Prepare your VAIO, SonicStage, SonicStage Mastering Studio, VAIO Control Center, VAIO Edit Components, VAIO Launcher, VAIO Media, VAIO Power Management, VAIO System Information, VAIO Zone, Memory Stick, das Memory Stick Logo, VAIO und das VAIO Logo sind Warenzeichen der Sony Corporation.

Alle ATI-Produkt- und Produktmerkmalbezeichnungen sowie Logos sind Warenzeichen und/oder eingetragene Warenzeichen von ATI Technologies Inc.

Microsoft, Internet Explorer, Windows Movie Maker, Windows Media Player, Windows XP Professional, Windows XP Home Edition, Microsoft Works und das Windows-Logo sind Warenzeichen oder eingetragene Warenzeichen der Microsoft Corporation in den USA und in anderen Ländern.

i.LINK ist ein Warenzeichen von Sony und zeigt an, dass das entsprechende Produkt über einen IEEE1394-Anschluss verfügt.

Adobe, Adobe Acrobat Elements, Adobe Acrobat Professional, Adobe Photoshop Album, Adobe Reader, Adobe Premiere Standard und Adobe Photoshop Elements sind Warenzeichen von Adobe Systems Incorporated.

MoodLogic ist ein Warenzeichen der MoodLogic, Inc.

Norton Internet Security 2004 und Norton Password Manager 2004 sind Warenzeichen oder eingetragene Warenzeichen der Symantec Corporation.

RecordNow! ist ein Warenzeichen von Sonic.

WinDVD for VAIO ist ein Warenzeichen von InterVideo, Inc.

Sun Java VM ist ein Warenzeichen von Sun Microsystems, Inc.

Google Toolbar ist ein Warenzeichen von Google.

Yahoo! Messenger ist ein Warenzeichen von Yahoo!.

SafeGuard PrivateDisk ist ein Warenzeichen von Utimaco Software.

My Info Centre enthält Macromedia Flash™ Player Software von Macromedia, Inc., Copyright © 1995-2003 Macromedia, Inc. Alle Rechte vorbehalten. Macromedia und Flash sind Warenzeichen von Macromedia, Inc.

ATHEROS und Atheros Driven sind Warenzeichen von Atheros Communications, Inc. Die Atheros- und Atheros Driven-Logos sind eingetragene Warenzeichen von Atheros Communications, Inc.

Alle übrigen Namen von Systemen, Produkten und Diensten sind Warenzeichen der jeweiligen Eigentümer. Auf die Kennzeichnung ™ oder ® wird in diesem Handbuch verzichtet.

Änderungen ohne Vorankündigung vorbehalten. Alle übrigen Namen sind Warenzeichen der jeweiligen Inhaber.

Bitte stellen Sie anhand des Beiblatts „Technische Daten“ fest, welche Software für Ihr Modell erhältlich ist.