SONY

4-462-381-**11** (1) (HU)

Személyes hangrendszer

HU Kezelési utasítás

* 4 4 6 2 3 8 1 1 1 * (1)

©2013 Sony Corporation

CMT-V11iP

http://www.sony.net/

COMPACT disc DIGITAL AUDIO R·D·S

Made for iPod iPhone

FIGYELMEZTETÉS

A tűzveszély csökkentése érdekében ne takarja el a készülék szellőzőnyílásait újsággal, terítővel, függönnyel stb. Ne helyezzen nyílt lángot keltő tárgyat, például égő gyertyát a készülékre.

A tűzeset és az áramütés elkerülése érdekében óvja a készüléket a cseppenő és fröccsenő víztől, és soha nehelyezzen folyadékkal teli edényt, például virágvázát a készülékre.

A készüléket nem szabad több oldalról zárt térben (pl. könyvszekrényben vagy beépített fülkében) elhelyezni és működtetni.

Mivel a hálózati adapter hálózati csatlakozója szolgál a hálózati adapternek az elektromos hálózatról való leválasztására, egy könnyen hozzáférhető hálózati aljzathoz csatlakoztassa. Amennyiben bármilyen rendellenességet észlel a működésében, azonnal húzza ki a hálózati aljzatból.

Az elemeket vagy az elemeket tartalmazó eszközt ne helyezze el olyan helyen, ahol sugárzó hőnek, például napfénynek vagy tűznek van kitéve.

A hálózati adapter mindaddig feszültség alatt van, amíg a tápkábelt ki nem húzza a hálózati aljzatból, még akkor is, ha maga a főegység ki van kapcsolva.

Az adattábla a főegység házának alján és a hálózati adapter felületén található.

FIGYELEM!

Optikai eszközöknek a jelen termékkel együtt történő használata növeli a szemkárosodás veszélyét.

CLASS 1 LASER PRODUCT
LUOKAN 1 LASERLAITE
KLASS 1 LASERAPPARAT

Ez a készülék a CLASS 1 LASER (1. OSZTÁLYÚ LÉZER) termékosztályba sorolható. Ez a jelölés a főegység házának alján található.

Megjegyzés a vásárlók számára: a következő információk csak az európai uniós irányelveket alkalmazó országokban eladott készülékekre érvényesek.

Ezt a terméket a Sony Corporation (címe: 1-7-1 Konan Minato-ku Tokyo, 108-0075 Japan) gyártotta vagy gyártatta. A termék európai uniós rendelkezéseknek való megfelelésével kapcsolatos kérdéseket címezze a hivatalos képviseletnek (Sony Deutschland GmbH, címe: Hedelfinger Strasse 61, 70327 Stuttgart, Germany). A szervizeléssel vagy garanciával kapcsolatos ügyekben forduljon a külön szerviz- vagy garanciadokumentumokban megadott címekhez.

Európában, illetve Ausztráliában vásárolt készülék esetén

Régi elektromos és elektronikus berendezések kidobása (az Európai Unióra és más, szelektív hulladékgyűjtési rendszerrel rendelkező európai országokra érvényes)

Ez a készüléken vagy annak csomagolásán szereplő szimbólum azt jelzi, hogy a terméket tilos háztartási hulladékként kezelni. Kérjük, hogy ehelyett az elektromos és elektronikai hulladék gyűjtésére kijelölt gyűjtőhelyen adja le. A feleslegessé vált termék helyes kezelésével segít megelőzni a környezet és az emberi egészség károsodását, amely a hulladékkezelés helyes módjának figyelmen kívül hagyása esetén állna fenn. Az anyagok újrahasznosítása elősegíti a természeti erőforrások megőrzését. A termék újrahasznosításával kapcsolatos további információkat illetően forduljon a területileg illetékes irodához, a helyi hulladékgyűjtő szolgáltatóhoz vagy ahhoz az üzlethez, amelyben a terméket vásárolta.
Érintett tartozék: távvezérlő

Csak Európában

Lemerült elemek kiselejtezése (az Európai Unióra és más, szelektív hulladékgyűjtési rendszerrel rendelkező európai országokra érvényes)

Ez az elemen vagy annak csomagolásán szereplő szimbólum arra figyelmeztet, hogy az elemet tilos háztartási hulladékként kezelni.
Egyes elemeken ez a jelzés vegyjellel együtt szerepel.
A higany (Hg) vagy ólom (Pb) vegyjele akkor van feltüntetve, ha az elem több mint 0,0005% higanyt vagy több mint 0,004% ólmot tartalmaz.
A feleslegessé vált elemek helyes kezelésével segít megelőzni a környezet és az emberi egészség károsodását, amely az elemek hulladékkezelése helyes módjának figyelmen kívül hagyása esetén állna fenn. Az anyagok újrahasznosítása elősegíti a természeti erőforrások megőrzését.
Olyan termékek esetében, amelyeknél biztonsági, hatékonysági vagy adatkezelési okok miatt beépített elemek állandó csatlakozása szükséges, az elemek cseréjét kizárólag szakember végezheti. Az elemeket a szakszerű kezelésük érdekében hasznos élettartamuk végén adja le a megfelelő hulladékgyűjtő vagy újrahasznosító telepen.
Egyéb elemek esetében olvassa el az elemek biztonságos cseréjére vonatkozó szakaszt. Az elemet adja le a lemerült elemek újrahasznosítását szolgáló megfelelő gyűjtőhelyen.
A termék vagy az elem újrahasznosításával kapcsolatos további információkat illetően forduljon a területileg illetékes irodához, a helyi hulladékgyűjtő szolgáltatóhoz vagy ahhoz az üzlethez, amelyben a terméket megvásárolta.

DualDisc lemezekkel kapcsolatos megjegyzés

A DualDisc olyan kétoldalas lemez, amelynek egyik oldalán DVD-anyag, a másik oldalán pedig digitális hanganyag található. E termék lejátszása nem garantált, mivel a hanganyagot tartalmazó oldal nem felel meg a Compact Disc (CD) szabványnak.

Másolásvédelmi technológiával rendelkező zenei lemezek

Ezt a terméket a kompaktlemez (CD) szabványnak megfelelő lemezek lejátszására tervezték.
Egyes lemezgyártók a közelmúltban másolásvédelmi technológiával ellátott zenei lemezeket kezdtek forgalmazni. Kérjük, vegye figyelembe, hogy e lemezek között lehetnek olyanok, amelyek nem felelnek meg a CD szabványnak, és ezért elképzelhető, hogy ezzel a készülékkel nem játszhatók le.

A licenccel és védjeggyel kapcsolatos megjegyzés

- Az iPhone, az iPod, az iPod classic, az iPod nano és az iPod touch az Apple Inc. védjegye az Amerikai Egyesült Államokban és más országokban.
- Az MPEG Layer-3 audiokódolási technológiát és szabadalmait a Fraunhofer IIS és a Thomson vállalattól licenceljük.
- A Windows Media a Microsoft Corporation bejegyzett védjegye vagy védjegye az Amerikai Egyesült Államokban és/vagy más országokban.
- Ez a termék a Microsoft Corporation bizonyos szellemi tulajdonjogainak védelme alá esik. Az ilyen technológia használata és terjesztése ezen a terméken kívül tilos a Microsoft vagy felhatalmazott leányvállalatának engedélye nélkül.
- Minden más védjegy és bejegyzett védjegy az illetékes személyek tulajdona. Ebben az útmutatóban nem tüntettük fel a ™ és az ® jeleket.

A kezelőszervek helye

Készülék (felülnézet)

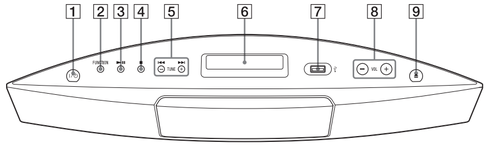

6 Kijelzőpanel
Ha bekapcsolja a rendszert, annak állapota megjelenik a kijelzőpanelen.
Amikor a rendszer készenléti üzemmódba vált, az állapot eltűnik a kijelzőpanelről.

Készülék (elölnézet)

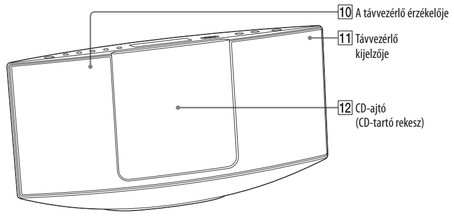

11 Távvezérlő kijelzője
Sárgán világít, amikor jel érkezik a távvezérlőről.

Távvezérlő

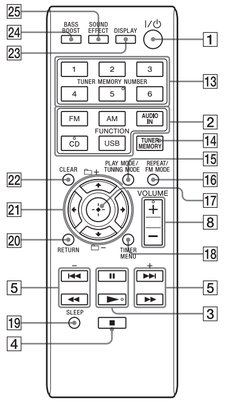

Ez az útmutató elsősorban a távvezérlővel elvégezhető műveleteket tárgyalja. Ezek azonban a készülék azonos vagy hasonló elnevezésű gombjaival is végrehajthatók.

A távvezérlő használata

Vegye le az elemtartó fedelét, és tegye be a két mellékelt R6-os (AA méretű) elemet: mindkettőt a ⊖ pólusával előrefelé, az alábbi ábrán látható polaritásnak megfelelően.

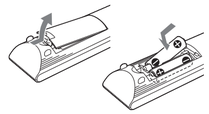

A távvezérlő használatával kapcsolatos megjegyzések

- Normál használat mellett az elemek körülbelül 6 hónapig használhatók.
- Ne használjon együtt régi és új, valamint különböző típusú elemeket.
- Ha hosszabb ideig nem használja a távvezérlőt, akkor az elemek szivárgása és a korrózió miatti esetleges károsodás megelőzése érdekében vegye ki az elemeket.

Kezdeti lépések

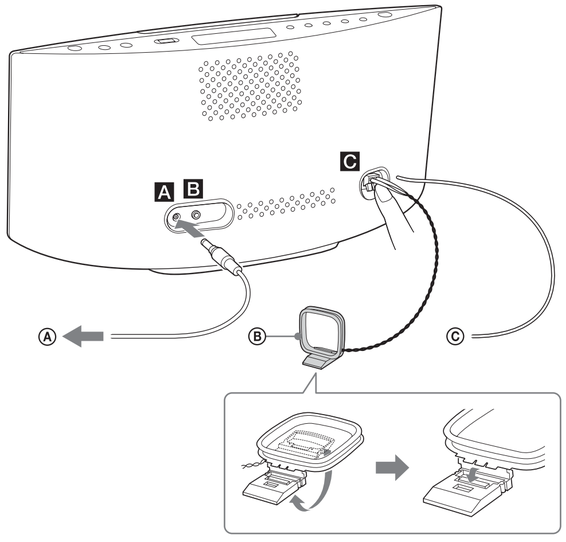

Ⓐ A hálózati adapterhez
Ⓑ AM keretantenna
Ⓒ FM huzalantenna (Feszítse ki vízszintesen.)

A Tápcsatlakozó (DC IN 9,5 V)

1 Csatlakoztassa a hálózati adaptert a készülékhez.
2 Csatlakoztassa a hálózati adaptert egy hálózati aljzathoz.

B AUDIO IN aljzat

Külső audioegység csatlakoztatására szolgál.

C Antennák

Keressen megfelelő vételt biztosító helyet és elhelyezést, és állítsa fel az AM antennát.
Az antennát a zaj felvételének elkerülése érdekében tartsa távol a tápkábeltől.

iPod/iPhone eszköz csatlakoztatása

Csatlakoztassa az iPod/iPhone eszközt az ⭠ (USB) porthoz 7 az iPod/iPhone eszközhöz mellékelt USB-kábellel.

Az óra beállítása

1 A I/⏻ 1 gombot megnyomva kapcsolja be a rendszert.
2 Az órabeállító üzemmód kiválasztásához nyomja meg a TIMER MENU 18 gombot.
   Ha villog a „PLAY SET" felirat, akkor a ⭡/⭣ 21 gombot többször megnyomva válassza a „CLOCK" lehetőséget, majd nyomja meg a ⊕ (bevitel) 17 gombot.
3 A ⭡/⭣ 21 gombot többször megnyomva állítsa be az órát, majd nyomja meg a ⊕ (bevitel) 17 gombot.
4 Ugyanígy állítsa be a percet is.

Megjegyzés
Az óra beállításai a készülék tápkábelének kihúzása, illetve áramszünet esetén visszaállnak a gyári alapértékekre.

Az óra megjelenítése a rendszer kikapcsolt állapotában

Nyomja meg a DISPLAY 23 gombot. Körülbelül 8 másodpercre megjelenik az óra.

Műveletek

CD/MP3-lemez lejátszása

1 Válassza a CD funkciót.
   Nyomja meg a távvezérlő CD FUNCTION 2 gombját, vagy nyomja meg többször a készüléken található FUNCTION 2 gombot.
2 Nyissa ki a CD-ajtót.
   Nyomja meg a ⏏ (Nyitás/zárás) 9 gombot a készüléken.

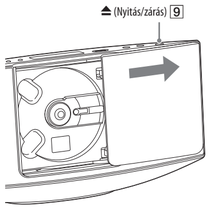

3 Helyezzen be egy lemezt.
   Addig nyomja befelé a lemez középső részét két ujjal, amíg a lemez a helyére nem pattan.

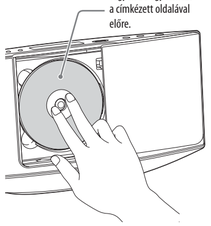

4 Csukja be a CD-ajtót.
   Nyomja meg a ⏏ (Nyitás/zárás) 9 gombot a készüléken.
   Megjelenik a „READING" üzenet.
5 Indítsa el a lejátszást.
   Nyomja meg a távvezérlő ► 3 gombját, illetve a készülék ►II 3 gombját.

Lemez kiadása

Nyomja meg a ⏏ (Nyitás/zárás) 9 gombot a készüléken, majd vegye ki a lemezt, a szélét felfelé húzva és közben egy ujjával mozdulatlanul tartva a tengelyt.

Megjegyzések

- A rendszer automatikusan becsukja a CD-ajtót 12, ha a CD-ajtó kinyitása után pár percig semmilyen műveletet sem végez.
- Ne helyezzen be különleges (pl. szív, négyzet, csillag) alakú lemezt a készülékbe. A lemez ebben az esetben beeshet a rendszerbe, ami visszafordíthatatlan károsodást okozhat.
- Ha akkor nyomja meg a I/⏻ 1 gombot, amikor nyitva van a CD-ajtó, a rendszer automatikusan becsukja a CD-ajtót.
- Ne használjon olyan lemezt, amelyen ragasztószalag, pecsét vagy ragasztóanyag van, mert az meghibásodást okozhat.
- A lemezt kivételkor a szélénél fogja meg. Ne érintse meg a felületét.

Egyéb műveletek

Ennek érdekében	Ezt nyomja meg
Lejátszás szüneteltetése	❚❚ 3 (vagy ►II 3 a készüléken). A lejátszás folytatásához nyomja meg újra a gombot.
Lejátszás leállítása	■ 4.
Mappa kiválasztása MP3-lemezről	🗀 +/– 21.
Műsorszám vagy fájl kiválasztása	⏮/⏭ 5/⭠/⭢ 21.
Műsorszámon vagy fájlon belüli egy adott pont megkeresése	Tartsa nyomva a ◄◄/►► 5 (illetve a készüléken a ⏮/⏭ 5) gombot lejátszás közben, majd a kívánt pontnál engedje el.
Az ismétlő lejátszás kiválasztása	REPEAT 16 többször egymás után a „🔁" vagy a „🔁1" felirat megjelenéséig.
Lemez kiadása	⏏ 9 a készüléken.

A lejátszási mód megváltoztatása

A lejátszó leállított állapotában nyomja meg többször a PLAY MODE 15 gombot. Választhat a normál lejátszás („Normal" vagy „FLDR", azaz a mappában található összes MP3-fájl lejátszása), a vételenszerű sorrendű lejátszás („SHUF", illetve a mappán belüli „FLDR SHUF*"), valamint a programozott lejátszás („PGM") között.

* CD-DA (audio-) lemez lejátszása esetén a FLDR (SHUF) és a normál (SHUF) lejátszás megegyezik.

A vételenszerű sorrendű lejátszással kapcsolatos megjegyzések

- A vételenszerű sorrendű lejátszás „SHUF" beállítása esetén a rendszer a lemezen található összes műsorszámot és fájlt vételenszerű sorrendben játssza le. A vételenszerű sorrendű lejátszás „FLDR SHUF" beállítása esetén a rendszer a kijelölt mappában található zeneszámokat és fájlokat játssza le vételenszerű sorrendben.
- A készülék kikapcsolásakor a rendszer törli a kiválasztott lejátszási módot („SHUF" vagy „FLDR SHUF"), és visszatér a normál lejátszási módhoz („FLDR").

Az ismételt lejátszással kapcsolatos megjegyzések

- A „🔁" jelzés azt mutatja, hogy a lejátszás leállításáig a rendszer az összes zeneszámot vagy fájlt ismételni fogja.
- A „🔁1" jelzés azt mutatja, hogy a lejátszás leállításáig a rendszer egyetlen zeneszámot vagy fájlt fog ismételten lejátszani.

MP3-lemez lejátszásával kapcsolatos megjegyzések

- Ne mentsen más típusú műsorszámokat, fájlokat és felesleges mappákat az MP3-fájlokat tartalmazó lemezre.
- Az MP3 fájlokat nem tartalmazó mappák kihagyásra kerülnek.
- A rendszer kizárólag „.mp3" kiterjesztésű MP3-fájlok lejátszására képes.
- Olyan fájlok esetén, amelyek nevében ugyan „.mp3" fájlkiterjesztés szerepel, de fájlszerkezetük mégis eltérő, lejátszáskor erős zaj keletkezhet, amely a rendszer károsodásához is vezethet.
- Maximális értékek:
  – 255* mappa (a gyökérmappával együtt).
  – 512 MP3-fájl.
  – mappánként 512 MP3-fájl.
  – 9 mappaszint (a fájlok faszerkezetében).
- Nem garantálható az összes MP3-kódoló és -író szoftverrel, -rögzítő eszközzel és -rögzítő adathordozóval való kompatibilitás. Nem kompatibilis MP3-lemez lejátszásakor zaj vagy szaggatott hang fordulhat elő, illetve lehetséges, hogy a tartalom egyáltalán nem szólaltatható meg.

* Ebbe beleértendők azok a mappák is, amelyekben nem található MP3- vagy egyéb fájl. A mappaszerkezettől függően előfordulhat, hogy a rendszer kevesebb mappát ismer fel, mint amennyi ténylegesen elérhető lenne.

Saját program létrehozása (programozott lejátszás)

1 Válassza a CD funkciót.
   Nyomja meg a távvezérlő CD FUNCTION 2 gombját, vagy nyomja meg többször a készülék FUNCTION 2 gombját.
2 Válassza ki a lejátszási módot.
   A lejátszó leállított állapotában addig nyomogassa a PLAY MODE 15 gombot, amíg meg nem jelenik a „PGM" felirat.
3 Válasszon ki egy mappát (csak MP3-lemez esetében).
   A 🗀 +/– 21 gombot többször megnyomva válassza ki a kívánt mappát.
4 Válassza ki a kívánt műsorszámot vagy fájlt.
   Addig nyomogassa a ⏮/⏭ 5 gombot, amíg meg nem jelenik a kívánt műsorszám vagy fájl száma.

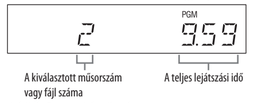

   A kijelzőn megjelenik a beprogramozott műsorszámok vagy fájlok teljes lejátszási ideje, beleszámítva a kiválasztott műsorszám vagy fájl lejátszási idejét is.
5 Programozza be a kiválasztott műsorszámot vagy fájlt.
   A kiválasztott műsorszám vagy fájl tárolásához nyomja meg a ⊕ 17 gombot.
   Ha egy CD-lemez összesített lejátszási ideje eléri vagy meghaladja 100 percet, illetve amikor MP3-fájlokat programoz be, a kijelzőn „--.--" látható.
6 További (összesen legfeljebb 25) műsorszám vagy fájl beprogramozásához ismételje meg a 3–5. lépéseket.
7 A zeneszámokból, illetve fájlokból összeállított program lejátszásához nyomja meg a ► 3 gombot (illetve a készülék ►II 3 gombját).
   A programoz a lemez lemeztartóból 12 való kivételéig, illetve a lábjával csatlakoztatásának megszüntetéséig elérhető marad. Ha ismét le szeretné játszani ugyanazt a programot, akkor nyomja meg a ► 3 gombot (illetve a készülék ►II 3 gombját).

A programozott lejátszás megszakítása

A lejátszó leállított állapotában addig nyomogassa a PLAY MODE 15 gombot, amíg a kijelzőről el nem tűnik a „PGM" felirat.

Program utolsó műsorszámának vagy fájljának törlése

A lejátszó leállított állapotában nyomja meg a CLEAR 22 gombot.

Rádióhallgatás

1 Válassza a TUNER funkciót.
   Nyomja meg többször a távvezérlő TUNER FM/AM FUNCTION 2 gombját vagy nyomja meg a készülék FUNCTION 2 gombját.
2 Végezze el a behangolást.

Állomások automatikus keresése

Addig nyomogassa a TUNING MODE 15 gombot, amíg a kijelzőn meg nem jelenik az „AUTO" felirat, majd nyomja meg a +/– 5 gombot. Ha a rendszer behangol egy állomást, a keresés automatikusan megáll, és a kijelzőn világítani kezd a „TUNED" és a „STEREO" felirat (csak sztereó műsorok esetében).

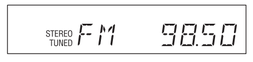

Ha nem jelenik meg a „TUNED" felirat és az állomáskeresés nem áll meg, akkor állítsa le a folyamatot a ■ 4 gomb megnyomásával, és végezzen kézi állomáskeresést (lásd alább).
RDS szolgáltatásokat nyújtó FM-állomás behangolásakor (csak az európai modell esetén) az adó közzétesz a műsorszórással kapcsolatos információkat (például a szolgáltatás vagy az állomás nevét) is.

Kézi hangolás

Addig nyomogassa a TUNING MODE 15 gombot, amíg meg nem jelenik a „MANUAL" felirat, majd a +/– 5 gomb többszöri megnyomásával hangolja be a kívánt állomást.

Tanács
Ha csökkenteni szeretné a gyenge FM sztereó állomás esetén jelentkező sztatikus zajt, addig nyomogassa az FM MODE 16 gombot, amíg meg nem jelenik a „MONO" felirat, és ki nem kapcsol a sztereó vétel.

Rádióállomások tárolása

1 Hangoljon a kívánt állomásra.
2 A TUNER MEMORY 14 gombot megnyomva válassza ki a vevőegység memória üzemmódját.

3 A +/– 5 vagy a ⭡/⭣/⭠/⭢ 21 gombokat többször megnyomva válassza ki a kívánt programhely számát.
   Ha a kiválasztott számhoz már tartozik egy rádióállomás, akkor azt a készülék az újonnan beállított állomásra cseréli.
4 A ⊕ 17 gombot megnyomva rendelje hozzá a rádióállomást a programhelyhez.
5 Az 1–4. lépéseket megismételve tároljon további állomások.
   Összesen 20 FM és 10 AM állomás programozható be.

Tárolt rádióállomás hallgatása
Az 1–6 számok valamelyikén tárolt rádióállomás hallgatásához egyszerűen nyomja meg a megfelelő (1–6) TUNER MEMORY NUMBER 13 gombot, miközben a rendszer az AM, illetve az FM módra van állítva.

Ha 7-es vagy magasabb sorszámú rádióállomást szeretne hallgatni, nyomja meg a TUNING MODE 15 gombot annyiszor, hogy a kijelzőn megjelenjen a „PRESET" felirat, majd a +/– 5 gomb segítségével adja meg a kívánt állomássorszámot.

Fájl lejátszása USB-eszközről

A rendszer a következő audioformátumok lejátszására képes: MP3/WMA*.

* DRM (Digital Rights Management) szerzőijog-védelemmel ellátott fájlok, illetve online zeneboltból letöltött számok nem játszhatók le a rendszeren. Ha ilyen fájlt próbál lejátszani, a rendszer a következő nem védett audiofájlt játssza le.

A kompatibilis USB-eszközökről az alábbi weboldalakon tájékozódhat.
Európai vásárlók számára:
<http://support.sony-europe.com/>
Latin-amerikai vásárlók számára:
<http://www.sony-latin.com/index.crp>
Ázsiai és egyéb országokban/régiókban tartózkodó vásárlók számára:
<http://www.sony-asia.com/support>

1 Válassza az USB funkciót.
   Nyomja meg a távvezérlő USB FUNCTION 2 gombját, vagy nyomja meg többször a készülék FUNCTION 2 gombját.
2 Csatlakoztassa az USB-eszközt az ⭠ (USB) porthoz 7.
3 Indítsa el a lejátszást.
   Nyomja meg a távvezérlő ► 3 gombját, illetve a készülék ►II 3 gombját.

Egyéb műveletek

Ennek érdekében	Ezt nyomja meg
Lejátszás szüneteltetése	❚❚ 3 (vagy ►II 3 a készüléken). A lejátszás folytatásához nyomja meg újra a gombot.
Lejátszás leállítása	■ 4. A lejátszás folytatásához nyomja meg a ► 3* (illetve a készüléken a ►II 3) gombot. A lejátszás megszakításához nyomja meg újra a ■ 4 gombot.
Mappa kiválasztása	🗀 +/– 21 többször.
Fájl kiválasztása	⏮/⏭ 5/⭠/⭢ 21.
Adott pont megkeresése fájlon belül	Tartsa nyomva a ◄◄/►► 5 vagy a ⭠/⭢ 21 (illetve a készüléken a ⏮/⏭ 5) gombot lejátszás közben, és a kívánt pontnál engedje fel.
Az ismétlő lejátszás kiválasztása	REPEAT 16 többször egymás után a „🔁" vagy a „🔁1" felirat megjelenéséig.

* VBR típusú MP3/WMA fájl lejátszása esetén elképzelhető, hogy a lejátszás egy másik ponttól folytatódik.

A lejátszási mód módosítása

A lejátszó leállított állapotában nyomja meg többször a PLAY MODE 15 gombot. Választhatja a normál lejátszási módot (az USB-eszközön tárolt összes fájl sorrendben történő lejátszását), a mappalejátszási módot („FLDR"-t, azaz az USB-eszköz megadott mappájában található összes fájl lejátszását), illetve vételenszerű sorrendben végzett lejátszást („SHUF"-t vagy a mappán belüli „FLDR SHUF"-t) vagy a programozott lejátszási módot („PGM").

A vételenszerű sorrendű lejátszással kapcsolatos megjegyzések

- A vételenszerű sorrendű lejátszás „SHUF" beállítása mellett a rendszer az USB-eszközön található összes audiofájlt lejátssza vételenszerű sorrendben. A vételenszerű sorrendű lejátszás „FLDR SHUF" beállítása mellett a rendszer a kiválasztott mappában található összes hangfájlt lejátssza vételenszerű sorrendben.
- A készülék kikapcsolásakor a rendszer törli a kiválasztott lejátszási módot („SHUF" vagy „FLDR SHUF"), és visszatér a normál lejátszási módhoz („FLDR").

Az ismétlő lejátszással kapcsolatos megjegyzések

- Ha a „🔁" lehetőséget választja, amikor a rendszer normál lejátszás módban van, a rendszer addig játssza ismételve az USB-eszközön lévő audiofájlokat, amíg Ön le nem állítja a lejátszást.
  Ha mappalejátszási módban választja a „🔁" lehetőséget, a rendszer a leállításig ismételes lejátszást végez a kijelölt mappa összes audiofájlján.
- A „🔁1" lehetőség választása esetén a rendszer a lejátszás leállításig folytatja a kijelölt fájl ismételt lejátszását.

Megjegyzések

- A rendszer által megállapított lejátszási sorrend nem feltétlenül egyezik a csatlakoztatott digitális zenelejátszó által használttal.
- Mindenképpen kapcsolja ki a rendszert az USB-eszköz eltávolítása előtt. Az USB eszköznek a rendszer bekapcsolt állapotában történő eltávolítása esetén az USB eszközön található adatok megsérülhetnek.

- Ha USB-kábeles kapcsolat szükséges, csatlakoztassa az USB-eszközhöz kapott USB-kábelt. A működtetési módra vonatkozó részletes információkat a csatlakoztatandó USB-eszközhöz használati útmutatójában olvashat.
- A csatlakoztatott USB-eszköz típusától függően kis időbe telhet a „READING" felirat megjelenése.
- A rendszer nem támogatja USB-hub használatát. Ne csatlakoztasson USB-eszközt USB-hubon keresztül.
- Az USB-eszköz csatlakoztatásakor a rendszer beolvassa az USB-eszközön található összes fájlt. Ha az USB-eszközön sok mappa vagy fájl van, az USB-eszköz beolvasása sokáig tarthat.
- Egyes USB-eszközök csatlakoztatása esetén előfordulhat, hogy a bevitt műveleteket a rendszer késleltetve hajtja végre.
- Nem garantálható a kompatibilitás az összes kódoló- és írószoftverrel. Ha az USB-eszközön található audiofájlok eredetileg nem kompatibilis szoftverrel lettek kódolva, az zajt vagy akadozó hangzást eredményezhet, vagy esetleg a fájl nem játszható le.
- A rendszer az alábbi esetekben nem képes az USB-eszközön lévő audiofájlok lejátszására:
  - Ha valamelyik mappában több mint 999 hangfájl található.
  - Ha az USB-eszközön több mint 3000 audiofájl található.
  - Ha az USB-eszközön 1000-nél több mappa van (beleértve a „ROOT" gyökérmappát és az üres mappákat is).

  Ezek a számok a fájl- és mappaszerkezettől függően változhatnak. Ne mentsen más típusú fájlokat és fölösleges mappákat audiofájlokat tartalmazó USB-eszközre.
- A rendszer csak 9 mappa mélységig képes a lejátszásra (a gyökérmappát („ROOT") is beleértve).
- A rendszer nem feltétlenül támogatja a csatlakoztatott USB-eszköz által biztosított összes funkciót.
- A rendszer átugorja azokat a mappákat, amelyek nem tartalmaznak audiofájlt.
- A rendszeren a következő audioformátumok hallgathatók:
  - MP3: „.mp3" fájlkiterjesztés
  - WMA: „.wma" fájlkiterjesztés

  Még abban az esetben is, ha a fájl kiterjesztése megfelelő, eltérő fájlformátum esetén a lejátszáskor a rendszer zajt produkálhat vagy meghibásodhat.

A rendszer használata akkumulátortöltőként

A rendszer bekapcsolt állapotban használható olyan USB-eszközök akkumulátorának töltésére, amelyek rendelkeznek az újratöltés funkcióval.
A töltés akkor kezdődik, amikor a készülék ⭠ (USB) portjához 7 csatlakoztatja az USB-eszközt. A töltési állapot az USB-eszköz kijelzőjén látható. A további részletekkel kapcsolatban lásd az USB-eszköz felhasználói útmutatóját.

Az USB-eszköz töltésének leállítása

Válassza le az USB-eszközt.

Megjegyzés az USB-eszköz töltésével kapcsolatban
A rendszer kikapcsolt állapotában nem lehet USB-eszközt tölteni.

Lejátszás iPod/iPhone eszközről

1 Csatlakoztassa az iPod/iPhone készülékhez kapott USB-kábelt a készülék ⭠ (USB) portjához 7.

2 Válassza az USB funkciót.
Nyomja meg a távvezérlő USB FUNCTION 2 gombját, vagy nyomja meg többször a készülék FUNCTION 2 gombját.

3 Amikor a kijelzőn megjelenik az „iPod" üzenet, kezdje meg a lejátszást.
Nyomja meg a távvezérlő ► 3 gombját, illetve a készülék ►II 3 gombját.

Az iPod/iPhone készülék vezérlése

Ennek érdekében	Ezt nyomja meg
Lejátszás szüneteltetése	II 3/► 3 (illetve ►II 3 a készüléken).
Szüneteltetés	■ 4
Hangoskönyv/ podcast műsorszámának vagy fejezetének kiválasztása	⏮/⏭ 5. Az előre- vagy visszatekeréshez tartsa lenyomva a gombot.
Adott pont keresése hangoskönyv/ podcast műsorszámában vagy fejezetében	Tartsa nyomva a ◄◄/►► 5 gombot lejátszás közben, majd a kívánt pontnál engedje fel.
A kijelölt elem kiválasztása	⊕ 17/ ➔ 21.
Görgetés felfelé/ lefelé az iPod menüiben	➔/➔ 21.
Visszatérés az előző menühöz	RETURN 20/ ← 21.

A rendszer használata akkumulátortöltőként

A rendszer bekapcsolt állapotban akkumulátortöltőként használható az iPod/iPhone készülékhez.
Az iPod/iPhone kijelzőjének akkumulátor ikonja segítségével ellenőrizheti, hogy zajlik-e a töltés. Az adott rendszerrel kompatibilis iPod/iPhone-típusok listáját a „Műszaki adatok" rész „iPod/iPhone" szakaszában tekintheti meg.

iPod/iPhone töltésének leállítása

Válassza le a csatlakoztatott iPod/iPhone eszközt a készülékről.

Megjegyzések
- A rendszer teljesítménye az iPod/iPhone műszaki jellemzőitől függően változó lehet.
- Ha az USB-porton keresztül csatlakoztat egy iPod/iPhone eszközt a készülékhez, akkor először a „CONNECT" üzenet jelenik meg, és ezt követi az „iPod" felirat.
- Ne vigye sehova a rendszert, ha aiPod/iPhone eszköz csatlakozik hozzá. Ez meghibásodáshoz vezethet.
- Az iPod/iPhone csatlakoztatása, illetve leválasztása során egy kézzel tartsa a rendszert, és vigyázzon, nehogy véletlenül megnyomja az iPod/iPhone vezérlőelemeit.
- iPod/iPhone használatához olvassa el az eszköz használati útmutatóját.
- A Sony nem vállal felelősséget az iPod/iPhone eszközön tárolt adatoknak a készülékkel való használat során való elvesztéséért vagy károsodásáért.

Külön megvásárolható audiokészülékek használata

1 Készítse elő a hangforrást.
Csatlakoztassa a kiegészítő audioeszközt a készülék AUDIO IN aljzatához B egy (külön megvásárolható) analóg audiokábellel.

2 Vegye lejjebb a hangerőt.
Nyomja meg a VOLUME — 8 gombot.

3 Válassza ki az AUDIO IN funkciót.
Nyomja meg a távvezérlő AUDIO IN FUNCTION 2 gombját, vagy nyomja meg többször a készülék FUNCTION 2 gombját.

4 Indítsa el a lejátszást.
Indítsa el a lejátszást a csatlakoztatott eszközön, és állítsa be a hangerőt.

Megjegyzés
Ha a csatlakoztatott eszköz hangereje túl alacsony, akkor előfordulhat, hogy a rendszer automatikusan készenléti üzemmódra vált. Állítsa be megfelelően az eszköz hangerejét. Lásd „Az automatikus készenléti üzemmód funkció kikapcsolása" című részt.

A hang beállítása

Ennek érdekében	Ezt nyomja meg
A hangerő módosítása	VOLUME +/— 8.
Dinamikusabb hang előállítása	BASS BOOST 24.
A hangeffektus beállítása	SOUND EFFECT 25 gombot többször, a kívánt hangeffektus megjelenéséig. A gomb egyes megnyomásaira a következő sorrendben jelennek meg a hangeffektusok: „ROCK" → „POP" → „JAZZ" → „FLAT".

A kijelző módosítása

Ennek érdekében	Ezt nyomja meg
A kijelzőn megjelenő információk módosítása[1]	DISPLAY 23 nyomogatása a rendszer bekapcsolt állapotában.
Kijelzőmód módosítása (lásd alább)	DISPLAY 23 gombot többször, a rendszer kikapcsolt állapotában.

[1] Megjeleníthető például a CD/MP3-lemez vagy az USB-eszköz alábbi adatait:

CD-DA-lemez
- a zeneszám végéig hátralévő lejátszási idő
- a lejátszás legvégéig hátralévő idő

MP3-lemez/USB-eszköz
- műsorszám vagy fájl neve („♫")
- előadó neve („👤")
- album neve („🗀")

A rendszer a következő kijelzési módokat kínálja.

Kijelzőmód	A rendszer kikapcsolt állapotában
Energiatakarékos mód[1]	A kijelző az energiatakarékosság érdekében kikapcsol. Az időzítő és az óra továbbra is működik.
Óra[2]	A kijelzőn az óra látható.

[1] Az óra nem állítható be energiatakarékos üzemmódban.
[2] Az óraképernyő 8 másodperc elteltével automatikusan energiatakarékos módra vált.

A kijelzőn megjelenő adatokkal kapcsolatos megjegyzések
- Ha az adatok között kétbájtos karakterek is vannak, akkor minden kétbájtos karakter két helyet foglal el.
- A kijelzőn a meg nem jeleníthető karakterek helyett az „_" szimbólum látható.
- A következő információk nem kerülnek kijelzésre:
  - az MP3-lemez vagy az USB-eszköz tartalmának teljes lejátszási ideje,
  - az MP3-lemez vagy az USB-eszköz teljes hátralévő lejátszási ideje,
  - MP3-lemezen levő MP3-fájl vagy USB-eszközön tárolt MP3/ WMA-fájl hátralévő lejátszási ideje.
- A következő információk nem jelennek meg megfelelően:
  - a változó bitsebességgel kódolt (VBR) MP3-fájlok teljes lejátszási ideje,
  - azon mappák és fájlok neve, amelyek nem az 1-es és 2-es szintű ISO9660 vagy Joliet kiterjesztési formátumot követik.
- A következő információk jelennek meg a kijelzőn:
  - a CD-DA-lemez teljes lejátszási ideje (kivéve PGM módban, leállított lejátszó esetén),
  - a CD-DA-lemez egyik hangsávjának hátralévő lejátszási ideje,
  - a CD-DA-lemez lejátszásának hátralévő ideje (kizárólag normál lejátszási módban futó lejátszás esetén),
  - az MP3-fájlok ID3-címkeinformációi 1-es vagy 2-es verziójú ID3-címkék használata esetén (ha egyetlen MP3-fájlhoz 1-es és 2-es verziójú ID3-címke egyaránt tartozik, akkor a 2-es verziójú ID3-címkeinformáció jelenik meg a kijelzőn),
  - legfeljebb 64 karakter hosszúságú ID3 címkeinformáció, amelyben nagybetűk (A-tól Z-ig), kisbetűk (a-tól z-ig) (a kisbetűk is nagybetűként jelennek meg), számjegyek (0-tól 9-ig) és szimbólumok (" $ % ' ( ) * + , – . / < = > ? @ [\ ] ^) vannak.

Az időzítők használata

A rendszerben 2 féle időzítő funkció érhető el. Mindkettő beállítása esetén az elalvásidőzítő élvez elsőbbséget.

Elalvásidőzítő:
Lehetősége van arra, hogy zenére aludjon el. Ez a funkció abban az esetben is működik, ha az óra nincs beállítva.
Nyomja meg többször a SLEEP 19 gombot.
A SLEEP 19 gomb minden egyes megnyomásakor 10 perccel csökken a beállított idő értéke, a maximális 90 perctől kezdve a minimális 10 percig.
Az elalvásidőzítő kikapcsolásához válassza az „OFF" lehetőséget.

Bekapcsolásidőzítő:
Lehetősége van egy előre beállított időpontban CD-re, FM/AM adóra, USB-eszközre vagy iPod/iPhone eszközre ébredni. Győződjön meg arról, hogy az óra be van állítva.

1 Készítse elő a hangforrást.
Készítse elő a hangforrást, majd állítsa be a hangerőt a VOLUME +/— 8 gomb segítségével. Hangforrásként a CD, az USB (ideértve az iPod/iPhone funkciót is), az FM vagy az AM funkciót használhatja.
Adott CD-hangsáv, audiofájl vagy rádióállomás megszólaltatásához hozzon létre saját programot.

2 Válassza az időzítőbeállítási üzemmódot.
Nyomja meg a TIMER MENU 18 gombot.

3 Állítsa be a bekapcsolásidőzítőt.
A ➔/➔ 21 gombot többször megnyomva válassza ki a „PLAY SET" lehetőséget, majd nyomja meg a ⊕ 17 gombot.

4 Állítsa be a lejátszás indításának idejét.
A ➔/➔ 21 gombot többször megnyomva állítsa be az órát, majd nyomja meg a ⊕ 17 gombot.
Végezze el a perc beállítását a fenti művelettel.

5 A 4. lépésben ismertetett módon állítsa be a lejátszás időpontját.

6 Válassza ki a hangforrást.
Addig nyomogassa a ➔/➔ 21 gombot, amíg meg nem jelenik a kívánt hangforrás. Ezután nyomja meg a ⊕ 17 gombot.

7 Kapcsolja ki a rendszert.
Nyomja meg a I/⏻ 1 gombot. A rendszer a beállított idő előtt automatikusan bekapcsol.
Ha a rendszer a beállított időpontban bekapcsolt állapotban van, akkor a bekapcsolásidőzítő nem indul el. Ne működtesse a rendszert a bekapcsolás és a lejátszás megkezdése közötti időszakban.
Ha az időzítő hangforrásaként FM/AM-állomás van megadva, a rendszer automatikusan bekapcsol a beállított időpont előtt 15 másodperccel.
Ha a hangforrás beállítása CD/USB, a rendszer a beállított időpont előtt 30 másodperccel kapcsol be automatikusan.

A beállítás ellenőrzése

1 Nyomja meg a TIMER MENU 18 gombot.

2 A ➔/➔ 21 gombot többször megnyomva válassza ki a „SELECT" lehetőséget, majd nyomja meg a ⊕ 17 gombot.

3 A ➔/➔ 21 gombot többször megnyomva válassza ki a „PLAY SEL" lehetőséget, majd nyomja meg a ⊕ 17 gombot.

Az időzítő törlése

Addig ismételje a fenti eljárást, amíg a 3. lépésben meg nem jelenik az „OFF" lehetőség, és ekkor nyomja meg a ⊕ 17 gombot.

A beállítás módosítása

Kezdje újra az 1. lépéstől.

Megjegyzések
- Ha USB-eszközt választ az időzítéshez, és sok fájlja vagy mappája van az eszközön, akkor időbe telik a fájlok beolvasása, aminek következtében a beállított időponthoz képest rövid késleltetéssel indul el a lejátszás.
- Ha a bekapcsolásidőzítő hangforrásaként automatikus vagy kézi hangolású FM/AM-rádióállomás van megadva, és a bekapcsolásidőzítő beállítása után módosítja és a rádióállomás-beállítást, akkor a bekapcsolásidőzítő rádióállomás-beállítása is módosul.
- Ha a bekapcsolásidőzítő hangforrásaként beprogramozott FM/AM-rádióállomás van megadva, a rendszer rögzíti a rádióállomás-beállítást a bekapcsolásidőzítő megadott frekvencián. Ha a bekapcsolásidőzítő beállítása után módosítja is a rádióállomás-beállítást, a bekapcsolásidőzítő rádióállomás-beállítása változatlan marad.

Megjegyzések iPod-/iPhone-használók számára
- A bekapcsolásidőzítő alkalmazása esetén győződjön meg arról, hogy nincs folyamatban iPod/iPhone eszközről történő lejátszás.
- A csatlakoztatott iPod/iPhone állapotától függően előfordulhat, hogy a bekapcsolásidőzítő nem aktiválható.

Tanács
A bekapcsolásidőzítő beállítása mindaddig érvényben marad, amíg azt kézi módszerrel nem törli vagy át nem állítja az órát.

Hibaelhárítás

1 Győződjön meg arról, hogy a tápkábel megfelelően van csatlakoztatva.

2 Keresse meg a problémát az alábbi ellenőrző listában, és hajtsa végre a megfelelő javító műveletet.
Ha a probléma továbbra is fennáll, keresse fel a Sony legközelebbi márkakereskedőjét.

Általános

A rendszer nem kapcsol be.

- Megfelelően van csatlakoztatva a tápkábel?

A rendszer váratlanul készenléti üzemmódra váltott.

- Ez nem jelent hibás működést. A készülék automatikusan készenléti üzemmódra vált, amennyiben kb. 30 percig nem történik semmilyen művelet vagy nincsen kimeneti audiojel. Lásd „Az automatikus készenléti üzemmód funkció kikapcsolása" című részt.

A bekapcsolásidőzítő órabeállítása váratlanul törlésre került.

- Ha körülbelül egy percig semmilyen művelet nem történik, akkor az órabeállítás és a bekapcsolásidőzítő beállítása automatikusan törlésre kerül. Ismételje meg a műveletet az elejétől.

Nincs hang.

- A VOLUME + 8 gombbal növelje a hangerőt.
- Ellenőrizze, hogy a kiegészítő hangrendszerelemek megfelelően vannak-e csatlakoztatva.
- Győződjön meg arról, hogy az AUDIO IN funkció van aktiválva.
- Nem takarja el valami a rendszer szellőzőnyílásait?
- Elképzelhető, hogy az adott állomáson ideiglenesen szünetel a sugárzás.

Erős zúgás vagy zaj.

- Zajforrásoktól távol helyezze el a rendszert.
- Csatlakoztassa a rendszert egy másik fali aljzathoz.
- Szereljen fel egy (külön megvásárolható) zajszűrőt a tápkábelre.

A távvezérlő nem működik.

- Távolítsa el a távvezérlő és a készüléken található 10 érzékelő között elhelyezkedő esetleges akadályokat, és ne tegye a készüléket fénycső közelébe.
- Irányítsa a távvezérlőt a rendszer érzékelője 10 felé.
- Vigye közelebb a távvezérlőt a rendszerhez.

CD/MP3-lemez

A hang ugrik vagy a rendszer nem játssza le a lemezt.

- Törölje le, majd helyezze be ismét a lemezt.
- Tegye a rendszert olyan helyre, ahol nincs rezgésnek kitéve (például egy stabil állványra).

A lejátszás nem az első műsorszámtól indul.

- Térjen vissza normál lejátszáshoz: addig nyomogassa a PLAY MODE 15 gombot, amíg a kijelzőről el nem tűnik a „PGM" és a „SHUF" felirat is.

A lejátszás indítása a szokásosnál több időt vesz igénybe.

- A következő típusú lemezek növelhetik a lejátszás elindításának időtartamát:
  - bonyolult faszerkezettel rögzített lemez,
  - sok mappát tartalmazó lemez.

Hibás kijelzés.

- A CD-DA- vagy MP3-lemezen tárolt adatok megsérülhettek. Végezze el ismét az átvitelt.
- Az adott rendszer által megjeleníthető karakterek a következők:
  - nagybetűk (A–Z),
  - kisbetűk (a-tól z-ig) (a kisbetűk is nagybetűként jelennek meg),
  - számjegyek (0 to 9),
  - szimbólumok (" $ % ' ( ) * + , – . / < = > ? @ [\ ] ^)
  Minden egyéb karakter helyett „_" szerepel a kijelzőn.

USB-eszköz

Támogatott USB-eszközt használ?

- Ha nem támogatott USB-eszközt használ, az alábbi problémák fordulhatnak elő. Ellenőrizze a kompatibilis USB-eszközöket a „Fájl lejátszása USB-eszközről" pontban felsorolt webhelyeken.
  - Az USB-eszközt nem ismeri fel a készülék.
  - A fájl- és mappanevek nem jelennek meg a rendszeren.
  - Nem lehet lejátszani.
  - A zene lejátszása nem folyamatos, ugrál.
  - A hang zajos.
  - Torz hang hallható.

Nincs hang.

- Az USB-eszköz nem megfelelően van csatlakoztatva. Kapcsolja ki a rendszert, és csatlakoztassa ismét az USB-eszközt.

Zaj, akadozás vagy torz hang hallható.

- Nem támogatott USB-eszközt használ. A kompatibilis USB-eszközökről a weboldalakon tájékozódhat.
- Kapcsolja ki a rendszert, csatlakoztassa ismét az USB-eszközt, majd kapcsolja be újra a rendszert.
- Maguk a zenei adatok zajosak vagy a hang torz. Lehetséges, hogy az adatátvitel során került zaj a felvételre. Törölje a fájlt, és próbálja meg újra az átvitelt.
- Alacsony bitsebességet használtak a hangfájlok kódolásakor. Másoljon nagyobb bitsebességet kódolt hangfájlokat az USB-eszközre.

A „READING" felirat hosszú ideig látható, vagy sokáig tart, amíg a lejátszás elindul.

- Az olvasási folyamat a következő esetekben sokáig tarthat:
  - az USB-eszközön sok mappa vagy fájl van,
  - a fájlszerkezet túl összetett,
  - a memória kapacitása túl nagy,
  - a belső memória töredezett.

Hibás kijelzés.

- Az USB-eszközön tárolt adatok megsérülhettek. Végezze el ismét az átvitelt.
- Az adott rendszer által megjeleníthető karakterek a következők:
  - nagybetűk (A–Z),
  - kisbetűk (a-tól z-ig) (a kisbetűk is nagybetűként jelennek meg),
  - számjegyek (0 to 9),
  - szimbólumok (" $ % ' ( ) * + , – . / < = > ? @ [\ ] ^)
  Minden egyéb karakter helyett „_" szerepel a kijelzőn.

Az USB-eszközt nem ismeri fel a készülék.

- Kapcsolja ki a rendszert, csatlakoztassa ismét az USB-eszközt, majd kapcsolja be újra a rendszert.
- A kompatibilis USB-eszközökről a weboldalakon tájékozódhat.
- Az USB-eszköz nem működik megfelelően. Az USB-eszköz kezelési útmutatójában keresse meg a probléma megoldásának leírását.

A lejátszás nem indul el.

- Kapcsolja ki a rendszert, csatlakoztassa ismét az USB-eszközt, majd kapcsolja be újra a rendszert.
- A kompatibilis USB-eszközökről a weboldalakon tájékozódhat.

A lejátszás nem az első fájltól indul.

- Állítsa a lejátszási módot normál lejátszásra.

Audiofájlok nem játszhatók le.

- Az MP3 PRO formátumú MP3 audiofájlok nem játszhatók le.
- A Windows Media Audio Lossless és Professional formátumú WMA fájlok nem játszhatók le.
- A nem FAT16 vagy FAT32 fájlrendszerű USB-eszközök nem támogatottak.*
- Ha a használt USB-eszközön több partíció található, akkor előfordulhat, hogy nem lehet lejátszani fájlokat.
- A rendszer csak 9 mappa mélységig képes a lejátszásra.
- A titkosított vagy jelszóval védett fájlok nem játszhatók le.
- A DRM-védelemmel (digitális másolásvédelemmel) ellátott fájlokat nem lehet lejátszani a rendszeren.

* Ez a rendszer a FAT16 és a FAT32 fájlrendszert támogatja, de egyes USB-eszközök nem feltétlenül támogatják ezeket. A részleteket olvassa el az adott USB-eszköz használati útmutatójában, vagy forduljon a gyártóhoz.

iPod/iPhone

Nincs hang.

- Győződjön meg arról, hogy az iPod/iPhone megfelelően van csatlakoztatva.
- Győződjön meg arról, hogy az iPod/iPhone zenét játszik le.
- Győződjön meg arról, hogy az iPod/iPhone szoftverének frissítése megtörtént. Amennyiben nem, akkor a rendszerrel való használata előtt frissítse az iPod/iPhone szoftverét.
- Állítsa be a hangerőt.

A hang torz.

- Győződjön meg arról, hogy az iPod/iPhone megfelelően van csatlakoztatva.
- Vegye lejjebb a hangerőt.
- Állítsa az iPhone/iPod „EQ" beállítását „Off" vagy „Flat" értékre.

Az iPod/iPhone nem működik.

- Állítsa le az esetlegesen az iPod/iPhone eszközön futó egyéb iOS alkalmazásokat. A részletekért nézze meg a iPod/iPhone eszközhöz kapott használati utasítást.
- Győződjön meg arról, hogy az iPod/iPhone megfelelően van csatlakoztatva.
- Győződjön meg arról, hogy az iPod/iPhone szoftverének frissítése megtörtént. Amennyiben nem, akkor a rendszerrel való használata előtt frissítse az iPod/iPhone szoftverét.
- Mivel a rendszer és az iPod/iPhone vezérlése egymástól külön történik, elképzelhető, hogy az iPod/iPhone nem működtethető a távvezérlő az iPod/iPhone gombjaival. Ebben az esetben használja az iPod/iPhone vezérlőgombjait.

Az iPod/iPhone nem tölthető fel.

- Győződjön meg arról, hogy az iPod/iPhone megfelelően van csatlakoztatva.
- Ha nincs bekapcsolva a rendszer, kapcsolja be.
- Ha nem tudja teljesen feltölteni az iPod/iPhone eszközt, kapcsolja ki az automatikus készenlét funkciót, és töltse fel újra.

Vevőegység

Erős zúgás vagy zaj hallható, illetve nem lehet befogni rádióállomásokat. (A kijelzőn a „TUNED" vagy a „STEREO" felirat villog.)

- Csatlakoztassa megfelelően az antennát.
- Keressen egy megfelelő vételt biztosító helyet és elhelyezést, majd állítsa be ismét az antennát.
- Az antennákat a zaj felvételének elkerülése érdekében tartsa távol a tápkábeltől.
- Kapcsolja ki a közelben elhelyezett egyéb elektromos berendezéseket.

Egyszerre több rádióállomás műsora hallatszik.

- Keressen egy megfelelő vételt biztosító helyet és elhelyezést, majd állítsa be ismét az antennát.
- Fogja össze az antennakábeleket a kereskedelmi forgalomban kapható megoldással (például csiptetőkkel), és állítsa be a kábel hosszát.

A rendszer gyári beállításainak visszaállítása

Ha a rendszer még mindig nem működik megfelelően, állítsa vissza a gyári beállításokat.
A gyári beállítások visszaállításához a készülék gombjait kell használni.

1 Húzza ki, majd csatlakoztassa ismét a tápkábelt, és kapcsolja be a rendszert.

2 Nyomja meg és addig tartsa nyomva a készülék ►II 3 és I/⏻ 1 gombját, amíg a kijelzőn meg nem jelenik a „RESET" felirat.
A felhasználó által elvégzett összes beállítás – például a behangolt rádióállomások, időzítő, óra – törlésre kerül.

Az automatikus készenlét funkció kikapcsolása

Ez a rendszer automatikus készenlét funkcióval rendelkezik. Ennek köszönhetően a készülék automatikusan készenléti üzemmódra vált, ha kb. 30 percig nem történik semmilyen művelet, vagy nincsen kimeneti audiojel.
Gyári beállítás szerint az automatikus készenléti üzemmód funkció be van kapcsolva.
Az automatikus készenlét funkciót a készülék gombjaival kapcsolhatja ki.

A rendszer bekapcsolt állapotában addig tartsa lenyomva a I/⏻ 1 gombot, amíg a kijelzőn meg nem jelenik az „AUTO. STBY OFF" üzenet.

A funkció bekapcsolásához ismételje meg a műveletet az „AUTO. STBY ON" üzenet megjelenéséig.

Megjegyzések
- A kijelzőn az „AUTO. STBY" felirat látható 2 percig, mielőtt a rendszer készenléti üzemmódra vált.
- Az automatikus készenlét a vevőegység (FM/AM) használata esetén még abban az esetben sem működik, ha engedélyezve van.
- Az alábbi esetekben előfordulhat, hogy a rendszer nem vált automatikusan készenléti üzemmódra.
  - ha audiojelet észlel,
  - hangsáv vagy audiofájl lejátszása közben,
  - előre beállított elalvásidőzítés vagy bekapcsolásidőzítés közben.
- A rendszer bekapcsolt automatikus készenléti funkció esetén is visszaszámol a készenléti módra váltás időpontjáig a következő esetekben:
  - ha iPod/iPhone eszköz vagy USB-eszköz van csatlakoztatva a rendszerhez,
  - ha a távvezérlő vagy az egység bármely gombját megnyomják,
  - ha az elalvásidőzítő vagy a bekapcsolásidőzítő aktiválódott.

Üzenetek

COMPLETE: A megadott művelet sikeresen befejeződött.
CONNECT: A csatlakoztatott iPod/iPhone eszközön hitelesítés zajlik.
DEVICE ERROR: Bizonytalan kimenetelű helyzet alakult ki (vagy ismeretlen eszköz van csatlakoztatva).
FULL: 25-nél több műsorszámot vagy fájlt (lépést) próbált beprogramozni.
NO DEVICE: Sem iPod/iPhone eszköz, sem USB-eszköz nincs csatlakoztatva.
NO DISC: A lejátszóban nincs lemez, vagy olyan lemezt tett be, amelyet a készülék nem tud lejátszani.
NO STEP: Minden beprogramozott műsorszám törlésre került.
NO SUPPORT: A rendszerhez nem támogatott USB-eszköz csatlakozik.
NO TRACK: Nincs lejátszható fájl az USB-eszközön, illetve a CD-lemezen.
NOT USED: A kívánt művelet az adott körülmények között nem végezhető el.
OVER CURRENT: A rendszer tápellátási hibát észlelt a csatlakoztatott iPod/iPhone eszközön vagy USB-eszközön. Válassza le az USB-eszközt, illetve az iPod/iPhone eszközt a rendszerről, kapcsolja ki a tápellátást, majd kapcsolja be újra. Ha a probléma továbbra is fennáll, keresse fel a Sony legközelebbi forgalmazóját.
PROTECT: A rendszer tápellátási hibát észlelt. Húzza ki a hálózati adaptert. Ha a probléma továbbra is fennáll, keresse fel a Sony legközelebbi forgalmazóját.
PUSH STOP: Megnyomta a PLAY MODE 15 gombot, miközben CD vagy USB funkcióban lejátszás zajlik.
READING: A rendszer a lemez, az USB eszköz vagy az iPod/iPhone adatait olvassa. Beolvasás közben egyes gombok nem működnek.
REMOVED: Eltávolították a csatlakoztatott USB-eszközt vagy iPod/iPhone eszközt.
TIME NG: A bekapcsolásidőzítő kezdési és befejezési időpontja azonos.

Óvintézkedések

Az ezzel a rendszerrel LEJÁTSZHATÓ lemezek

- Zenei CD
- CD-R/CD-RW (audioadat/MP3 fájlok)

Az ezzel a rendszerrel NEM LEJÁTSZHATÓ lemezek

- CD-ROM
- Nem 1-es/2-es szintű vagy Joliet, ISO9660 konform zenei CD vagy MP3 formátumú CD-R/CD-RW lemezek
- Gyenge felvételi minőségű CD-R/CD-RW, szennyezett vagy karcolt CD-R/CD-RW, vagy nem kompatibilis felvevőeszközzel rögzített CD-R/CD-RW.
- Nem megfelelően véglegesített CD-R/CD-RW
- Nem MPEG 1 Audio Layer-3 (MP3) formátumú fájlokat tartalmazó lemezek
- Nem szabványos alakú (például szív, négyzet vagy csillag alakú) lemezek
- Olyan lemezek, amelyek felületére címke, papír vagy matrica van ragasztva
- Címkével ellátott kölcsönzött vagy használt lemezek, amelyeknél a ragasztó kitüremkedik a címke alól
- Nyomtatott címkével ellátott lemezek, amelyeken a tinta ragadós érzetű

A lemezekkel kapcsolatos megjegyzések

- Lejátszás előtt törölje le a lemezt egy törlőkendővel a középtől a széle felé haladva.
- A lemezek tisztításához ne használjon oldószert, például benzint, hígítót, a kereskedelemben kapható tisztítószereket vagy a bakelitlemezekhez készült antisztatikus permeteket.
- Ne tegye ki a lemezt közvetlen napfénynek vagy hőhatásnak (például hővezetékek hőjének), és ne hagyja közvetlen napsütésben álló autóban.

Biztonság

- Ha huzamosabb ideig nem használja a készüléket, akkor húzza ki teljesen a hálózati tápkábelt a fali aljzatból. A rendszer tápvezetékét mindig a csatlakozódugónál fogva húzza ki. Soha ne a kábelt húzza.
- Ha bármilyen szilárd anyag vagy folyadék kerül a készülék belsejébe, az ismételt használat előtt húzza ki a hálózati tápkábelt, és forduljon szakemberhez.
- A tápkábel cseréjét kizárólag szakszerviz végezheti.

Elhelyezés

- Ne döntse meg a rendszert, és ne helyezze túl meleg, hideg, poros, szennyezett, párás vagy nem megfelelő szellőzésű helyre, vagy ahol rezgésnek, közvetlen napfénynek vagy erős fénynek van kitéve.
- Legyen körültekintő, ha a rendszert védőbevonattal (például gyanta, olaj, fényező) kezelt felületre helyezi, mert a foltosodhat vagy elszíneződhet.
- Ha a rendszert a hidegről közvetlenül meleg helyre viszi vagy nagyon párás szobába helyezi, a nedvesség a CD-lejátszóban lecsapódhat a lencsére, ami hibás működést okozhat. Ilyen esetben távolítsa el a lemezt, és hagyja bekapcsolva a rendszert körülbelül egy órán át, amíg a nedvesség el nem párolog.

Felmelegedés

- A készülék működés közbeni felmelegedése normális jelenség, és nem igényel semmilyen intézkedést.
- Nagy hangerőn huzamosabb ideig történő működtetés esetén a készülékház felforrósodhat, ezért ne érintse meg.
- Hagyja szabadon a szellőzőnyílásokat.

A hangsugárzórendszer

Ez a hangzórórendszer nem rendelkezik mágneses árnyékolással, ezért a közelben elhelyezett televízió képe mágnesesen torzulhat. Ilyen esetben kapcsolja ki a tévét, várjon 15–30 percet, majd ismét kapcsolja be.

A készülékház tisztítása

A rendszer tisztításához használjon kímélő tisztítószeroldattal enyhén megnedvesített puha kendőt. A tisztításhoz soha ne használjon súrolószert, súrolószivacsot vagy oldószert (például hígítót, benzint vagy alkoholt).

Műszaki adatok

Erősítő
Kimenő (névleges) teljesítmény: 4 Watt + 4 Watt (8 Ω 1 kHz-en, 1% THD)
Folyamatos kimenő RMS-teljesítmény (referencia): 5 Watt + 5 Watt (8 Ω 1 kHz-en, 10% THD)

Bemenet
AUDIO IN (sztereó mini csatlakozó):
Érzékenység: 900 mV, impedancia: 47 kΩ

CD-lejátszó
Rendszer: CD- és digitális audiorendszer
Lézerdióda jellemzői
Fénykibocsátás időtartama: Folyamatos
Lézerkimenet*: Kisebb mint 44.6 μW
* Ez a kimenet a 7 mm-es apertúrájú optikai vevőegység objektívjének felületétől 200 mm-re mért érték.
Frekvenciaátvitel: 20 Hz — 20 kHz
Jel–zaj arány: több mint 80 dB
Dinamikatartomány: több mint 80 dB

Vevőegység (tuner)
Antenna: FM huzalantenna
AM keretantenna

FM vevőegység
Vételi frekvenciatartomány:
87,5 MHz—108,0 MHz (50 kHz-es lépésekben)

AM vevőegység
Vételi frekvenciatartomány:
Európai modell:
531 kHz—1602 kHz (9 kHz-es lépésekben)
Latin-amerikai és ausztrál modellek:
530 kHz—1710 kHz (10 kHz-es lépésekben)
531 kHz—1710 kHz (9 kHz-es lépésekben)
Más modellek:
531 kHz—1602 kHz (9 kHz-es lépésekben)
530 kHz—1610 kHz (10 kHz-es lépésekben)

USB
Támogatott bitsebesség:
MP3 (MPEG 1 Audio Layer-3): 32 kbit/s — 320 kbit/s, VBR
WMA: 48 kbit/s — 192 kbit/s, VBR
Mintavételi frekvencia:
MP3 (MPEG 1 Audio Layer-3): 32/44,1/48 kHz
WMA: 44,1 kHz
⭠ (USB) port: A típusú, 500 mA maximális áramerősség

iPhone/iPod
Kompatibilis iPod/iPhone-modellek:
- iPod touch (5. generációs)
- iPod touch (4. generációs)
- iPod touch (3. generációs)
- iPod nano (7. generációs)*
- iPod nano (6. generációs)
- iPod nano (5. generációs)
- iPod nano (4. generációs)
- iPod classic
- iPhone 5
- iPhone 4S
- iPhone 4
- iPhone 3GS

* Az iPod nano (7. generációs) nem vezérelhető a távvezérlővel, amikor a „TOOL MENU" egy parancsa, a „➔", a „➔", a „➔", a „➔", a „⊕" vagy a „RETURN" van megnyomva.

A „Made for iPod" és „Made for iPhone" azt jelenti, hogy egy elektronikus kiegészítőt kifejezetten az iPod vagy iPhone eszközökhöz való csatlakoztatásra terveztek, és a fejlesztő tanúsította, hogy megfelel az Apple teljesítménybeli követelményeinek. Az Apple nem felelős ezen eszköz működésért vagy a biztonsági és törvényi előírásoknak való megfelelésért. Ne feledje, hogy e kiegészítő és az iPod vagy iPhone együttes használata befolyásolhatja a vezeték nélküli teljesítményt.

Hangsugárzók
Teljes hangtartományú hangsugárzó: 80 mm-es, kúpos
Névleges impedancia: 8 Ω

Általános
Energiaellátási követelmények:
Ausztrál modell:
Hálózati adapter
Bemenet: 120—240 VAC, 50/60 Hz
Kimenet: 9,5 VDC 1,8 A
Más modellek:
Hálózati adapter
Bemenet: 110—240 VAC, 50/60 Hz
Kimenet: 9,5 VDC 1,8 A
Teljesítményfelvétel: 13 watt
Méretek (Sz/Ma/Mé):
Hozzávetőleg 400 mm × 197 mm × 114 mm
Tömeg: hozzávetőleg 2,4 kg
Főegység mennyisége: 1 darab

Mellékelt tartozékok: távvezérlő (1 db), hálózati adapter (1 db), AM keretantenna (1 db), R6-os (AA méretű) elem (2 db), csatlakozódugó-adapter (csak a latin-amerikai modellek esetén) (1 db)

A kivitel és a műszaki adatok előzetes bejelentés nélkül