SONY

4-423-934-**71** (1) (EL)

Micro HI-FI Component Υψηλής Πιστότητας

EL Οδηγίες χρήσης

©2012 Sony Corporation

(1)

CMT-V10iP

http://www.sony.net/

Made for iPod iPhone

ΠΡΟΕΙΔΟΠΟΙΗΣΗ

Για να μειώσετε τον κίνδυνο πυρκαγιάς, μην καλύπτετε τις θυρίδες αερισμού της συσκευής με εφημερίδες, τραπεζομάντιλα, κουρτίνες, κ.λπ. Μην τοποθετείτε πηγές με ακάλυπτες φλόγες, όπως αναμμένα κεριά, επάνω στη συσκευή.

Για να μειώσετε τον κίνδυνο πυρκαγιάς ή ηλεκτροπληξίας, μην εκθέτετε αυτήν τη συσκευή σε σταγόνες ή πιτσιλιές και μην τοποθετείτε αντικείμενα με υγρά, όπως βάζα, επάνω στη συσκευή.

Μην εγκαθιστάτε τη συσκευή σε περιορισμένους χώρους, όπως βιβλιοθήκες ή εντοιχισμένα ερμάρια.

Καθώς για την αποσύνδεση του προσαρμογέα τροφοδοτικού AC από το δίκτυο ρεύματος χρησιμοποιείται το φις του καλωδίου ρεύματος του προσαρμογέα τροφοδοτικού AC, συνδέστε τον σε μια εύκολα προσβάσιμη πρίζα. Εάν παρατηρήσετε οποιαδήποτε μη φυσιολογική λειτουργία του προσαρμογέα, αποσυνδέστε τον αμέσως από την πρίζα.

Μην εκθέτετε τις μπαταρίες ή τη συσκευή με εγκαταστημένες τις μπαταρίες σε υπερβολική θερμότητα, όπως ηλιακό φως, φωτιά, κ.λπ.

Ο προσαρμογέας τροφοδοτικού AC δεν αποσυνδέεται από το δίκτυο ρεύματος εφόσον παραμένει συνδεδεμένος στην πρίζα, ακόμη κι εάν η κύρια μονάδα είναι απενεργοποιημένη.

Η πινακίδα στοιχείων βρίσκεται στην κάτω εξωτερική πλευρά της κύριας μονάδας και στην επιφάνεια του προσαρμογέα τροφοδοτικού AC.

ΠΡΟΣΟΧΗ

Η χρήση οπτικών οργάνων με το παρόν προϊόν αυξάνει τον κίνδυνο για τα μάτια.

CLASS 1 LASER PRODUCT
LUOKAN 1 LASERLAITE
KLASS 1 LASERAPPARAT

Αυτή η συσκευή υπάγεται στην κατηγορία προϊόντος CLASS 1 LASER Η σήμανση αυτή βρίσκεται στην κάτω εξωτερική πλευρά της κύριας μονάδας.

Ειδοποίηση για τους πελάτες: οι ακόλουθες πληροφορίες ισχύουν μόνο για εξοπλισμό που πωλείται σε χώρες στις οποίες ισχύουν οι οδηγίες της ΕΕ.

Κατασκευαστής αυτού του προϊόντος είναι η Sony Corporation, 1-7-1 Konan Minato-ku Tokyo, 108-0075 Japan. Ο εξουσιοδοτημένος αντιπρόσωπος όσον αφορά την ηλεκτρομαγνητική συμβατότητα (EMC) και την ασφάλεια του προϊόντος είναι η Sony Deutschland GmbH, Hedelfi nger Strasse 61, 70327 Stuttgart, Germany. Για οποιαδήποτε θέματα σχετικά με την επιδιόρθωση ή την εγγύηση, ανατρέξτε στις διευθύνσεις που παρέχονται στα ξεχωριστά αντίστοιχα έγγραφα.

Απόρριψη παλαιού ηλεκτρικού και ηλεκτρονικού εξοπλισμού (Ισχύει στην Ευρωπαϊκή Ένωση και άλλες ευρωπαϊκές χώρες με ξεχωριστά συστήματα αποκομιδής)

Το σύμβολο αυτό στο προϊόν ή στη συσκευασία του υποδεικνύει ότι δεν πρέπει να μεταχειρίζεστε το προϊόν όπως τα κοινά οικιακά απορρίμματα. Αντίθετα, θα πρέπει να παραδοθεί στο κατάλληλο σημείο συλλογής για την ανακύκλωση ηλεκτρικού και ηλεκτρονικού εξοπλισμού. Με τη διασφάλιση της σωστής απόρριψης αυτού του προϊόντος, συμβάλλετε στην αποτροπή ενδεχόμενων αρνητικών επιπτώσεων προς το περιβάλλον και την ανθρώπινη υγεία, οι οποίες σε διαφορετική περίπτωση θα μπορούσαν να προκληθούν από την ακατάλληλη διαχείριση της απόρριψης του προϊόντος αυτού. Η ανακύκλωση υλικών συμβάλλει στην εξοικονόμηση φυσικών πόρων. Για λεπτομερείς πληροφορίες σχετικά με την ανακύκλωση αυτού του προϊόντος, επικοινωνήστε με τις τοπικές δημοτικές αρχές, την υπηρεσία αποκομιδής οικιακών απορριμμάτων ή το κατάστημα από το οποίο αγοράσατε το προϊόν.

Κατάλληλο αξεσουάρ: Τηλεχειριστήριο

Μόνο για τα ευρωπαϊκά μοντέλα

Απόρριψη μεταχειρισμένων μπαταριών (ισχύει στην Ευρωπαϊκή Ένωση και άλλες ευρωπαϊκές χώρες με ξεχωριστά συστήματα αποκομιδής)

Το σύμβολο αυτό στην μπαταρία ή στη συσκευασία της υποδεικνύει ότι δεν πρέπει να μεταχειρίζεστε τις μπαταρίες που παρέχονται με αυτό το προϊόν ως κοινά οικιακά απορρίμματα.
Σε ορισμένες μπαταρίες, αυτό το σύμβολο χρησιμοποιείται σε συνδυασμό με ένα χημικό σύμβολο. Τα χημικά σύμβολα του υδραργύρου (Hg) ή του μολύβδου (Pb) προστίθενται, εάν η μπαταρία περιέχει περισσότερο από 0,0005% υδράργυρο ή 0,004% μόλυβδο. Με τη διασφάλιση της σωστής απόρριψης αυτών των μπαταριών, συμβάλλετε στην αποτροπή ενδεχόμενων αρνητικών επιπτώσεων προς το περιβάλλον και την ανθρώπινη υγεία, οι οποίες σε διαφορετική περίπτωση θα μπορούσαν να προκληθούν από την ακατάλληλη διαχείριση της απόρριψης των μπαταριών. Η ανακύκλωση υλικών συμβάλλει στην εξοικονόμηση φυσικών πόρων.
Στην περίπτωση προϊόντων τα οποία για λόγους ασφάλειας, απόδοσης ή ακεραιότητας των δεδομένων απαιτούν μόνιμη σύνδεση με μια ενσωματωμένη μπαταρία, αυτή η μπαταρία θα πρέπει να αντικαθίσταται μόνο από εξειδικευμένο προσωπικό επιδιορθώσεων.
Για να διασφαλίσετε το σωστό χειρισμό της μπαταρίας, παραδώστε το προϊόν, στο τέλος της διάρκειας ζωής του, στο κατάλληλο σημείο συλλογής για την ανακύκλωση ηλεκτρικού και ηλεκτρονικού εξοπλισμού.
Για τις μπαταρίες άλλου τύπου, ανατρέξτε στην ενότητα σχετικά με τη διαδικασία ασφαλούς αφαίρεσης της μπαταρίας από το προϊόν. Παραδώστε την μπαταρία στο κατάλληλο σημείο συλλογής για την ανακύκλωση μπαταριών.
Για λεπτομερείς πληροφορίες σχετικά με την ανακύκλωση αυτού του προϊόντος ή των μπαταριών, επικοινωνήστε με τις τοπικές δημοτικές αρχές, την υπηρεσία αποκομιδής οικιακών απορριμμάτων ή το κατάστημα από το οποίο αγοράσατε το προϊόν.

Σημείωση για τους δίσκους DualDisc

Οι δίσκοι DualDisc είναι ένα προϊόν δύο όψεων, οι οποίοι συνδυάζουν εγγεγραμμένο υλικό DVD στη μία όψη και υλικό ψηφιακού ήχου στην άλλη όψη. Ωστόσο, καθώς το υλικό ήχου δεν συμμορφώνεται με το πρότυπο Compact Disc (CD), η αναπαραγωγή στο προϊόν αυτό δεν είναι εγγυημένη.

Δίσκοι μουσικής κωδικοποιημένοι με τεχνολογίες προστασίας πνευματικών δικαιωμάτων

Αυτό το προϊόν έχει σχεδιαστεί για την αναπαραγωγή δίσκων που συμμορφώνονται με το πρότυπο Compact Disc (CD). Πρόσφατα, κυκλοφόρησαν στην αγορά διάφοροι δίσκοι μουσικής κωδικοποιημένοι με τεχνολογίες προστασίας πνευματικών δικαιωμάτων από ορισμένες δισκογραφικές εταιρείες. Θα πρέπει να γνωρίζετε ότι μεταξύ αυτών των δίσκων υπάρχουν ορισμένοι οι οποίοι δεν συμμορφώνονται με το πρότυπο CD και ενδέχεται να μην αναπαράγονται από αυτό το προϊόν.

Ειδοποίηση άδειας χρήσης και εμπορικών σημάτων

- Οι ονομασίες iPhone, iPod, iPod classic, iPod nano και iPod touch είναι εμπορικά σήματα της Apple Inc., κατοχυρωμένα στις Η.Π.Α και σε άλλες χώρες.
- Η τεχνολογία και τα διπλώματα ευρεσιτεχνίας της κωδικοποίησης ήχου MPEG Layer-3 παρέχονται κατόπιν αδείας των Fraunhofer IIS και Thomson.
- Η ονομασία Windows Media είναι κατοχυρωμένο εμπορικό σήμα ή εμπορικό σήμα της Microsoft Corporation στις Ηνωμένες Πολιτείες ή/και σε άλλες χώρες.
- Το προϊόν αυτό προστατεύεται από ορισμένες τεχνολογίες δικαιωμάτων πνευματικής ιδιοκτησίας της Microsoft Corporation. Απαγορεύεται η χρήση ή η διανομή της εν λόγω τεχνολογίας εκτός του προϊόντος χωρίς άδεια χρήσης της Microsoft ή εξουσιοδοτημένης θυγατρικής εταιρείας της Microsoft.
- Όλα τα υπόλοιπα εμπορικά σήματα και σήματα κατατεθέντα ανήκουν στους αντίστοιχους ιδιοκτήτες τους. Στο εγχειρίδιο αυτό, τα σύμβολα ™ και ® δεν καθορίζονται.

Θέση στοιχείων ελέγχου

Μονάδα (Επάνω όψη)

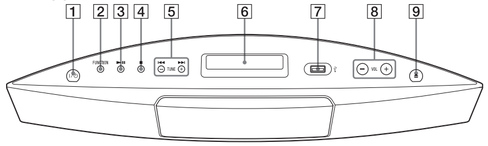

6 Οθόνη ενδείξεων
Όταν ενεργοποιείτε το σύστημα, η κατάσταση ρύθμισης εμφανίζεται στην οθόνη ενδείξεων.
Όταν το σύστημα μεταβαίνει σε Κατάσταση αναμονής, η κατάσταση ρύθμισης εξαφανίζεται από την οθόνη ενδείξεων.

Μονάδα (Πρόσοψη)

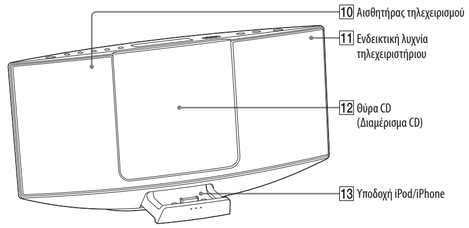

11 Ενδεικτική λυχνία τηλεχειριστηρίου
Ανάβει πορτοκαλί όταν το τηλεχειριστήριο λαμβάνει ένα σήμα.

Τηλεχειριστήριο

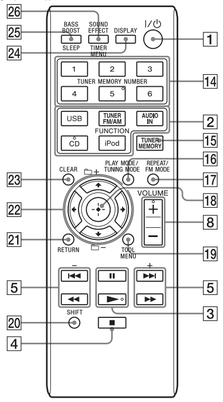

- Το εγχειρίδιο αυτό εξηγεί κυρίως τους χειρισμούς με τη χρήση του τηλεχειριστηρίου. Ωστόσο, οι ίδιοι χειρισμοί μπορούν να εκτελεστούν επίσης χρησιμοποιώντας τα πλήκτρα της συσκευής με τα ίδια ή παρόμοια ονόματα.
- Οι λειτουργίες SLEEP και TIMER MENU που υποδεικνύονται με ροζ στο τηλεχειριστήριο μπορούν να ενεργοποιηθούν με το κουμπί SHIFT 20. Αν θέλετε να ενεργοποιήσετε τις λειτουργίες SLEEP ή TIMER MENU, πατήστε και κρατήστε πατημένο το κουμπί SHIFT 20 και πατήστε το κουμπί SLEEP 25 ή TIMER MENU 26. Εάν πατήσετε οποιοδήποτε από αυτά τα κουμπιά χωρίς να έχετε πατημένο το SHIFT 20, το σύστημα θα ενεργοποιήσει τη λειτουργία BASS BOOST ή SOUND EFFECT

Χρήση του τηλεχειριστηρίου

Αφαιρέστε το κάλυμμα του διαμερίσματος των μπαταριών και εισαγάγετε δύο μπαταρίες R6 (μεγέθους AA) (παρέχονται), τοποθετώντας πρώτα την πλευρά, ⊖ και αντιστοιχίζοντας τις πολικότητες, όπως φαίνεται στην παρακάτω εικόνα.

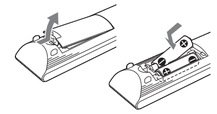

Σημειώσεις για τη χρήση του τηλεχειριστηρίου

- Με κανονική χρήση, η διάρκεια ζωής των μπαταριών είναι περίπου 6 μήνες.
- Μην χρησιμοποιείτε ταυτόχρονα παλιές με νέες μπαταρίες ή διαφορετικούς τύπους μπαταριών.
- Εάν δεν χρησιμοποιήσετε το τηλεχειριστήριο για μεγάλο χρονικό διάστημα, αφαιρέστε τις μπαταρίες, για να αποφύγετε βλάβες από διαρροή και διάβρωση των μπαταριών.

Ξεκινώντας

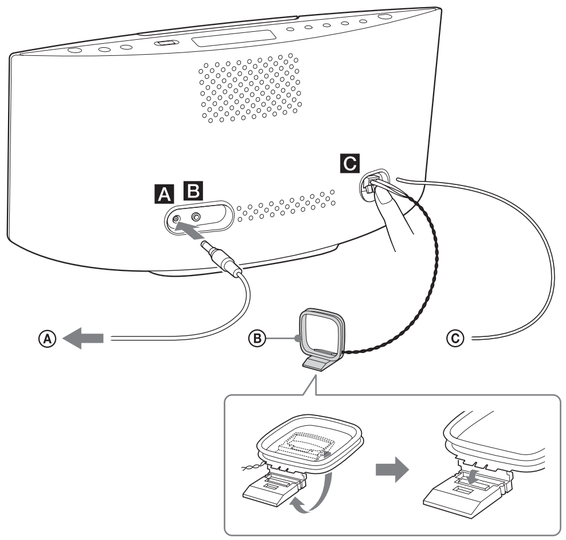

Ⓐ Προς προσαρμογέα ρεύματος
Ⓑ Κεραία AM τύπου βρόχου
Ⓒ Κεραία FM τύπου καλωδίου (εκτείνετέ την οριζόντια).

A Τροφοδοσία (DC IN 9,5 V)

1 Συνδέστε τον προσαρμογέα ρεύματος AC στη μονάδα.

2 Συνδέστε τον προσαρμογέα τροφοδοτικού AC σε μια πρίζα τοίχου.

B Υποδοχή AUDIO IN

Σύνδεση εξωτερικής συσκευής ήχου.

C Κεραίες

Επιλέξτε θέση και προσανατολισμό που προσφέρουν καλή λήψη και, κατόπιν, εγκαταστήστε την κεραία AM. Κρατήστε την κεραία μακριά από το καλώδιο ρεύματος για την αποφυγή της πρόκλησης θορύβου.

Χρήση του iPod/iPhone

1 Ανοίξτε το σταθμό υποδοχής πιέζοντάς τον στο κέντρο.

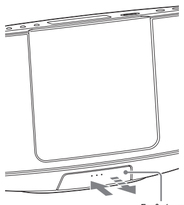

Σταθμός υποδοχής

2 Τοποθετήστε το iPod/iPhone.

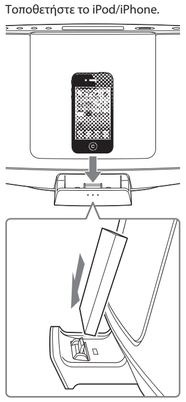

Ρύθμιση του ρολογιού

1 Πιέστε το πλήκτρο I/⏻ 1 για να ενεργοποιήσετε το σύστημα.

2 Πατήστε και κρατήστε πατημένα τα κουμπιά SHIFT 20 και TIMER MENU 26 για να επιλέξετε τη λειτουργία ρύθμισης του ρολογιού.

Εάν αναβοσβήνει η ένδειξη "PLAY SET", πιέστε επαναλαμβανόμενα τα πλήκτρα ↑/↓ 22 για να επιλέξετε "CLOCK", και έπειτα πιέστε το πλήκτρο ⊕ (enter) 18.

3 Πιέστε επαναλαμβανόμενα τα πλήκτρα ↑/↓ 22 για να ρυθμίσετε την ώρα και, έπειτα, πιέστε το πλήκτρο ⊕ (enter) 18.

4 Χρησιμοποιήστε την ίδια διαδικασία για να καθορίσετε τα λεπτά.

Σημείωση

Οι ρυθμίσεις του ρολογιού μηδενίζονται εάν αποσυνδέσετε το καλώδιο ρεύματος ή σε περίπτωση διακοπής ρεύματος.

Εμφάνιση του ρολογιού όταν το σύστημα είναι απενεργοποιημένο

Πιέστε το πλήκτρο DISPLAY 24. Το ρολόι εμφανίζεται για περίπου 8 δευτερόλεπτα.

Λειτουργίες

Αναπαραγωγή δίσκου CD/MP3

1 Επιλέξτε τη λειτουργία CD.
Πιέστε το πλήκτρο CD FUNCTION 2 στο τηλεχειριστήριο ή πιέστε επαναλαμβανόμενα το πλήκτρο FUNCTION 2 στη μονάδα.

2 Ανοίξτε το πορτάκι του CD.
Πιέστε το πλήκτρο ⏏ (Άνοιγμα/Κλείσιμο) 9 στη μονάδα.

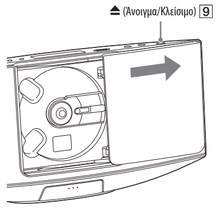

3 Τοποθετήστε ένα δίσκο.
Πιέστε το κεντρικό μέρος του δίσκου με τα δύο δάκτυλα, μέχρι ο δίσκος να ασφαλίσει στη θέση του.

4 Κλείστε το πορτάκι του CD.
Πιέστε το πλήκτρο ⏏ (Άνοιγμα/Κλείσιμο) 9 στη μονάδα.
Εμφανίζεται η ένδειξη "READING".

5 Ξεκινήστε την αναπαραγωγή.
Πιέστε το πλήκτρο ► 3 στο τηλεχειριστήριο ή πιέστε το πλήκτρο ►II 3 στη μονάδα.

Για εξαγωγή δίσκου

Πιέστε το πλήκτρο ⏏ (Άνοιγμα/Κλείσιμο) 9 στη μονάδα και αφαιρέστε το δίσκο τραβώντας τον προς τα πάνω από την άκρη του, πιέζοντας με το ένα δάκτυλο τον άξονά του.

Σημειώσεις

- Το σύστημα θα κλείσει αυτόματα τη θύρα του CD 12, εάν περάσουν λίγα λεπτά χωρίς να γίνει οποιαδήποτε ενέργεια ενώ η θύρα του CD είναι ανοικτή.
- Μην εισαγάγετε δίσκους με μη τυπικά σχήματα (π.χ., σε σχήμα καρδιάς, τετραγώνου, αστεριού). Ο δίσκος ενδέχεται να πέσει στο εσωτερικό του συστήματος και να προκαλέσει ανεπανόρθωτη βλάβη.
- Εάν πατήσετε το πλήκτρο I/⏻ 1 με τη θύρα του CD ανοικτή, το σύστημα θα κλείσει αυτόματα τη θύρα του CD.
- Μην χρησιμοποιείτε δίσκους στους οποίους έχει τοποθετηθεί ταινία, αυτοκόλλητα ή κόλλα, καθώς ενδέχεται να προκληθεί δυσλειτουργία.
- Κατά την εξαγωγή ενός δίσκου, κρατήστε τον από τα άκρα. Μην αγγίζετε την επιφάνειά του.

Άλλες λειτουργίες

Για	Πιέστε
Προσωρινή διακοπή αναπαραγωγής	II 3 (ή ►II 3 στη μονάδα). Για να συνεχίσετε την αναπαραγωγή, πιέστε ξανά το πλήκτρο.
Διακοπή αναπαραγωγής	■ 4.
Επιλογή φακέλου σε ένα δίσκο MP3	🗀 +/– 22.
Επιλογή κομματιού ή αρχείου	⏮/⏭ 5/←/→ 22.
Εύρεση σημείου σε κομμάτι ή αρχείο	Κρατήστε πατημένα τα πλήκτρα ⏪/⏩ 5 (ή ⏮/⏭ 5 στη μονάδα) κατά την αναπαραγωγή και αφήστε το πλήκτρο στο σημείο που θέλετε.
Επιλογή επαναλαμβανόμενης αναπαραγωγής	Πιέστε επαναλαμβανόμενα το πλήκτρο REPEAT 17 μέχρι να εμφανιστεί η ένδειξη "🔁" ή "🔁1".
Εξαγωγή δίσκου	⏏ 9 στη μονάδα.

Αλλαγή της λειτουργίας αναπαραγωγής

Πιέστε επαναλαμβανόμενα το πλήκτρο PLAY MODE 16 ενώ η λειτουργία της συσκευής αναπαραγωγής έχει διακοπεί. Μπορείτε να επιλέξετε τις λειτουργίες Κανονικής αναπαραγωγής ("Normal" ή "FLDR" για όλα τα αρχεία MP3 στο φάκελο του δίσκου), Αναπαραγωγής με τυχαία σειρά ("SHUF" ή "FLDR SHUF*" για αναπαραγωγή φακέλων με τυχαία σειρά) ή Αναπαραγωγής προγράμματος ("PGM").
* Κατά την αναπαραγωγή ενός δίσκου CD-DA (ήχου), η αναπαραγωγή FLDR (SHUF) εκτελεί την ίδια λειτουργία με την κανονική αναπαραγωγή (SHUF).

Σημείωση για την Επαναλαμβανόμενη αναπαραγωγή

- "🔁" υποδεικνύει ότι όλα τα κομμάτια ή αρχεία επαναλαμβάνονται μέχρι να διακόψετε την αναπαραγωγή.
- "🔁1" υποδεικνύει ότι ένα μεμονωμένο κομμάτι ή αρχείο επαναλαμβάνεται μέχρι να διακόψετε την αναπαραγωγή.

Σημειώσεις για τη λειτουργία Αναπαραγωγής με τυχαία σειρά

- Όταν η λειτουργία Αναπαραγωγής με τυχαία σειρά έχει τεθεί σε "SHUF", στο σύστημα αναπάγει όλα τα κομμάτια ή τα αρχεία του δίσκου με τυχαία σειρά. Όταν η λειτουργία Αναπαραγωγής με τυχαία σειρά έχει τεθεί σε "FLDR SHUF", το σύστημα αναπάγει όλα τα κομμάτια ή τα αρχεία στον επιλεγμένο φάκελο με τυχαία σειρά.
- Όταν απενεργοποιείτε το σύστημα, η επιλεγμένη λειτουργία Αναπαραγωγής με τυχαία σειρά ("SHUF" ή "FLDR SHUF") ακυρώνεται και η λειτουργία αναπαραγωγής επιστρέφει στη λειτουργία Κανονικής αναπαραγωγής ("FLDR").

Σημειώσεις για την αναπαραγωγή δίσκων MP3

- Μην αποθηκεύετε άλλους τύπους κομματιών ή αρχείων ή φακέλους που δεν χρειάζεστε σε ένα δίσκο που περιέχει αρχεία MP3.
- Οι φάκελοι που δεν περιέχουν αρχεία MP3 παρακάμπτονται.
- Το σύστημα μπορεί να αναπάγει μόνο αρχεία MP3 που έχουν επέκταση αρχείου ".mp3".
- Ακόμη και όταν το όνομα αρχείου έχει την επέκταση αρχείου ".mp3", εάν το πραγματικό αρχείο διαφέρει, η αναπαραγωγή του αρχείου αυτού ενδέχεται να αναπάγει ένα δυνατό θόρυβο που μπορεί να καταστρέψει το σύστημα ηχείων και να προκαλέσει προβλήματα στη λειτουργία του συστήματος.
- Μέγιστος αριθμός:
  —255* φάκελοι (συμπεριλαμβανομένου του ριζικού φακέλου)
  —512 αρχεία MP3
  —512 αρχεία MP3 σε έναν φάκελο
  —9 επίπεδα φακέλου (στη δενδρική δομή αρχείων)
- Δεν είναι εγγυημένη η συμβατότητα όλου του λογισμικού κωδικοποίησης/εγγραφής MP3, των συσκευών εγγραφής και των μέσων εγγραφής. Οι μη συμβατοί δίσκοι MP3 ενδέχεται να παράγουν θόρυβο, να προκαλούν διακοπή στον ήχο ή να μην αναπαράγονται.

* Σε αυτούς περιλαμβάνονται φάκελοι που δεν περιέχουν αρχεία MP3 ή άλλα αρχεία. Ο αριθμός των φακέλων που μπορεί να αναγνωρίσει το σύστημα μπορεί να είναι μικρότερος από τον πραγματικό αριθμό τους, ανάλογα με τη δομή των φακέλων.

Δημιουργία του προσωπικού σας προγράμματος (Αναπαραγωγή προγράμματος)

1 Επιλέξτε τη λειτουργία CD.
Πιέστε το πλήκτρο CD FUNCTION 2 στο τηλεχειριστήριο ή πιέστε επαναλαμβανόμενα το πλήκτρο FUNCTION 2 στη μονάδα.

2 Επιλέξτε τη λειτουργία αναπαραγωγής.
Πιέστε επαναλαμβανόμενα το πλήκτρο PLAY MODE 16 μέχρι να εμφανιστεί η ένδειξη "PGM", ενώ η λειτουργία της συσκευής αναπαραγωγής έχει διακοπεί.

3 Επιλογή φακέλου (δίσκοι MP3 μόνο).
Πιέστε επαναλαμβανόμενα το πλήκτρο 🗀 +/– 22 για να επιλέξετε τον επιθυμητό φάκελο.

4 Επιλέξτε τον αριθμό κομματιού ή αρχείου που θέλετε.
Πιέστε επαναλαμβανόμενα τα πλήκτρα ⏮/⏭ 5 μέχρι να εμφανιστεί το επιθυμητό κομμάτι ή ο αριθμός αρχείου.

Ο συνολικός χρόνος αναπαραγωγής όλων των προγραμματισμένων κομματιών ή αρχείων, συμπεριλαμβανομένου του επιλεγμένου κομματιού ή αρχείου, εμφανίζεται στο δεξί μέρος της οθόνης.

5 Προγραμματίστε το επιλεγμένο κομμάτι ή αρχείο.
Πιέστε το πλήκτρο ⊕ 18 για να εισαγάγετε το επιλεγμένο κομμάτι ή αρχείο.
Η ένδειξη "--.--" εμφανίζεται όταν ο συνολικός χρόνος αναπαραγωγής υπερβεί τα 100 λεπτά για ένα δίσκο CD ή όταν προγραμματίζετε αρχεία MP3.

6 Επαναλάβετε τα βήματα 3 έως 5 για να προγραμματίσετε πρόσθετα κομμάτια ή αρχεία (έως 25 κομμάτια ή αρχεία συνολικά).

7 Για να αναπαραγάγετε το πρόγραμμα των κομματιών ή των αρχείων σας, πιέστε το πλήκτρο ► 3 (ή ►II 3 στη μονάδα).

Το πρόγραμμα παραμένει διαθέσιμο έως ότου αφαιρέσετε το δίσκο από την υποδοχή 12 ή αποσυνδέστε το καλώδιο ρεύματος.
Για να αναπαραγάγετε ξανά το ίδιο πρόγραμμα, πιέστε το πλήκτρο ► 3 (ή ►II 3 στη μονάδα).

Ακύρωση αναπαραγωγής προγράμματος

Πιέστε επαναλαμβανόμενα το πλήκτρο PLAY MODE 16 μέχρι να εξαφανιστεί η ένδειξη "PGM", ενώ η λειτουργία της συσκευής αναπαραγωγής έχει διακοπεί.

Διαγραφή του τελευταίου κομματιού ή αρχείου του προγράμματος

Πιέστε το πλήκτρο CLEAR 23, ενώ η λειτουργία της συσκευής αναπαραγωγής έχει διακοπεί.

Ακρόαση ραδιοφώνου

1 Επιλέξτε τη λειτουργία TUNER.
Πιέστε επαναλαμβανόμενα το πλήκτρο TUNER FM/ AM FUNCTION 2 στο τηλεχειριστήριο ή πιέστε επαναλαμβανόμενα το πλήκτρο FUNCTION 2 στη μονάδα.

2 Εκτελέστε τη διαδικασία συντονισμού.

Αυτόματη σάρωση

Πιέστε επαναλαμβανόμενα το πλήκτρο TUNING MODE 16 μέχρι να εμφανιστεί η ένδειξη "AUTO" και, κατόπιν, πιέστε τα πλήκτρα +/– 5. Η σάρωση διακόπτεται αυτόματα όταν το σύστημα συντονιστεί σε ένα σταθμό και στην οθόνη ενδείξεων ανάψουν οι ενδείξεις "TUNED" και "STEREO" (μόνο για στερεοφωνικά προγράμματα).

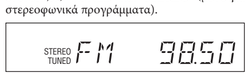

Εάν η ένδειξη "TUNED" δεν ανάβει και η σάρωση δεν διακόπτεται, πιέστε το πλήκτρο ■ 4 για να διακόψετε τη σάρωση και, κατόπιν, εκτελέστε τη διαδικασία χειροκίνητου συντονισμού (παρακάτω).

Όταν συντονιστείτε σε ένα σταθμό ο οποίος παρέχει υπηρεσίες RDS, από τις μεταδόσεις παρέχονται πληροφορίες όπως το όνομα της υπηρεσίας ή το όνομα του σταθμού.

Χειροκίνητος συντονισμός

Πιέστε επαναλαμβανόμενα το πλήκτρο TUNING MODE 16 μέχρι να εμφανιστεί η ένδειξη "MANUAL", και, κατόπιν, πιέστε επανειλημμένα τα πλήκτρα +/– 5, για να συντονιστείτε στο σταθμό που θέλετε.

Συμβουλή

Για τη μείωση του στατικού θορύβου σε αδύναμη στερεοφωνική λήψη FM, πιέστε επαναλαμβανόμενα το πλήκτρο FM MODE 17 μέχρι να εμφανιστεί η ένδειξη "MONO", για να απενεργοποιήσετε τη στερεοφωνική λήψη.

Προσυντονισμός ραδιοφωνικών σταθμών

1 Συντονιστείτε στο σταθμό που θέλετε.

2 Πιέστε το πλήκτρο TUNER MEMORY 15 για να επιλέξετε τη λειτουργία μνήμης του ραδιοφωνικού δέκτη.

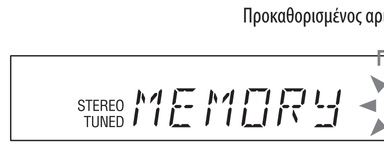

3 Πιέστε επανειλημμένα τα πλήκτρα +/– 5 ή ↑/↓/←/→ 22 για να επιλέξετε τον επιθυμητό προκαθορισμένο αριθμό.

Εάν έχει ήδη αποθηκευτεί ένας άλλος σταθμός στον επιλεγμένο προκαθορισμένο αριθμό, αντικαθίσταται από το νέο σταθμό.

4 Πιέστε το πλήκτρο ⊕ 18 για να αποθηκεύσετε το σταθμό.

5 Επαναλάβετε τα βήματα 1 έως 4, για να αποθηκεύσετε άλλους σταθμούς.

Μπορείτε να προσυντονίσετε έως 20 FM και 10 AM σταθμούς.

Συντονισμός σε προσυντονισμένο ραδιοφωνικό σταθμό

Εάν έχετε αποθηκεύσει ένα ραδιοφωνικό σταθμό σε έναν προκαθορισμένο αριθμό από το 1 έως το 6, ο ραδιοφωνικός σταθμός θα συντονιστεί πιέζοντας απλώς το πλήκτρο TUNER MEMORY NUMBER (1 έως 6) 14, όταν η λειτουργία του συστήματος έχει οριστεί σε AM ή FM.

Εάν έχετε αποθηκεύσει έναν ραδιοφωνικό σταθμό σε έναν προκαθορισμένο αριθμό από το 7 και πάνω, πιέστε επαναλαμβανόμενα το πλήκτρο TUNING MODE 16 μέχρι να εμφανιστεί η ένδειξη "PRESET" και πιέστε επαναλαμβανόμενα τα πλήκτρα +/– 5 για να επιλέξετε τον επιθυμητό προκαθορισμένο αριθμό.

Αναπαραγωγή iPod/iPhone

1 Επιλέξτε τη λειτουργία iPod.
Πιέστε το πλήκτρο iPod FUNCTION 2 στο τηλεχειριστήριο ή πιέστε επαναλαμβανόμενα το πλήκτρο FUNCTION 2 στη μονάδα.

2 Τοποθετήστε το iPod/iPhone.

3 Ξεκινήστε την αναπαραγωγή.
Πιέστε το πλήκτρο ► 3 στο τηλεχειριστήριο ή πιέστε το πλήκτρο ►II 3 στη μονάδα.

Χειρισμός του iPod/iPhone

Για	Πιέστε
Προσωρινή διακοπή αναπαραγωγής	II 3/► 3 (ή ►II 3 στη μονάδα).
Παύση	■ 4.
Επιλογή κομματιού ή κεφαλαίου από audiobook/podcast	I◄◄/►►I 5. Για γρήγορη κίνηση προς τα εμπρός ή πίσω, κρατήστε πατημένο το πλήκτρο.
Εύρεση σημείου σε κομμάτι ή κεφάλαιο του audiobook/podcast	Κρατήστε πατημένο το πλήκτρο ◄◄/►► 5 κατά την αναπαραγωγή και αφήστε το πλήκτρο στο επιθυμητό σημείο.
Καθορισμός του επιλεγμένου στοιχείου	⊕ 18.
Κύλιση επάνω/κάτω στα μενού του iPod	↑/↓ 22.
Επιστροφή στο προηγούμενο μενού ή επιλογή μενού	TOOL MENU 19/RETURN 21.
Επιλέξτε ενεργοποίηση ή απενεργοποίηση της Τυχαίας αναπαραγωγής	PLAY MODE 16.
Επιλογή επαναλαμβανόμενης αναπαραγωγής	Πιέστε επαναλαμβανόμενα το πλήκτρο REPEAT 17.

Χρήση του συστήματος ως φορτιστή μπαταρίας

Μπορείτε να χρησιμοποιήσετε το σύστημα ως φορτιστή μπαταρίας για το iPod/iPhone, ανεξάρτητα από το εάν είναι ενεργοποιημένο ή απενεργοποιημένο.
Για να δείτε εάν η φόρτιση λειτουργεί ή όχι, ελέγξτε το εικονίδιο της μπαταρίας στην οθόνη του iPod/iPhone. Ανατρέξτε στην "ενότητα iPod/iPhone" των "Προδιαγραφών" για τον κατάλογο με τα μοντέλα iPod/iPhone που είναι συμβατά με αυτό το σύστημα.

Διακοπή φόρτισης του iPod/iPhone

Αφαιρέστε το iPod/iPhone.

Σημείωση σχετικά με τη φόρτιση του iPod/iPhone
Όταν είναι επιλεγμένη μια λειτουργία USB ενώ το σύστημα είναι ενεργοποιημένο, δεν μπορείτε να φορτίσετε το iPod/iPhone.

Σημειώσεις
- Η απόδοση του συστήματος ενδέχεται να διαφέρει, ανάλογα με τα τεχνικά χαρακτηριστικά του iPod/iPhone.
- Κατά την τοποθέτηση ή την αφαίρεση του iPod/iPhone, χρησιμοποιήστε την ίδια γωνία με αυτήν της υποδοχής σύνδεσης του iPod/iPhone στη συσκευή και μην περιστρέφετε ή ταλαντεύετε το iPod/iPhone, για να μην προκληθεί βλάβη στην υποδοχή σύνδεσης.
- Μην μεταφέρετε το σύστημα με το iPod/iPhone τοποθετημένο στην υποδοχή σύνδεσης. Η ενέργεια αυτή ενδέχεται να προκαλέσει δυσλειτουργία.
- Κατά την τοποθέτηση ή την αφαίρεση του iPod/iPhone, κρατήστε σταθερά το σύστημα με το ένα χέρι και φροντίστε να μην πιέσετε κατά λάθος τα στοιχεία ελέγχου του iPod/iPhone.
- Για να χρησιμοποιήσετε ένα iPod/iPhone, ανατρέξτε στις οδηγίες χρήσης τους.
- Η Sony δεν αποδέχεται καμία ευθύνη στην περίπτωση απώλειας ή καταστροφής εγγεγραμμένων δεδομένων στο iPod/iPhone κατά τη χρήση ενός iPod/iPhone με αυτό το σύστημα.

Αναπαραγωγή αρχείων από τη συσκευή USB

Οι μορφές ήχου που μπορούν να αναπαραχθούν με αυτό το σύστημα είναι MP3/WMA*.

* Τα αρχεία με προστασία πνευματικών δικαιωμάτων DRM (Digital Rights Management) ή αρχεία που λαμβάνονται από ένα ηλεκτρονικό κατάστημα μουσικής δεν μπορούν να αναπαραχθούν από αυτό το σύστημα. Εάν προσπαθήσετε να αναπαραγάγετε ένα από αυτά τα αρχεία, το σύστημα αναπαράγει το επόμενο, μη προστατευμένο αρχείο ήχου.

Ελέγξτε τις παρακάτω τοποθεσίες web για πληροφορίες σχετικά με τις συμβατές συσκευές USB.
<http://support.sony-europe.com/>

1 Επιλέξτε τη λειτουργία USB.
Πιέστε το πλήκτρο USB FUNCTION 2 στο τηλεχειριστήριο ή πιέστε επαναλαμβανόμενα το πλήκτρο FUNCTION 2 στη μονάδα.

2 Συνδέστε τη συσκευή USB στη θύρα ⭠ (USB) 7.

3 Ξεκινήστε την αναπαραγωγή.
Πιέστε το πλήκτρο ► 3 στο τηλεχειριστήριο ή πιέστε το πλήκτρο ►II 3 στη μονάδα.

Άλλες λειτουργίες

Για	Πιέστε
Προσωρινή διακοπή αναπαραγωγής	II 3 (ή ►II 3 στη μονάδα). Για να συνεχίσετε την αναπαραγωγή, πιέστε ξανά το πλήκτρο.
Διακοπή αναπαραγωγής	■ 4. Για να συνεχίσετε την αναπαραγωγή, πιέστε το πλήκτρο ► 3*1 (ή ►II 3 στη μονάδα). Για να ακυρώσετε τη συνέχιση της αναπαραγωγής, πιέστε ξανά το πλήκτρο ■ 4 *2.
Επιλογή φακέλου	🗀 +/– 22 επαναλαμβανόμενα.
Επιλογή αρχείου	I◄◄/►►I 5/←/→ 22.
Εύρεση σημείου σε ένα αρχείο	Κρατήστε πατημένα τα πλήκτρα ◄◄/►► 5 ή ←/→ 22 (ή I◄◄/►►I 5 στη μονάδα) κατά την αναπαραγωγή και αφήστε το πλήκτρο στο σημείο που θέλετε.
Επιλογή επαναλαμβανόμενης αναπαραγωγής	Πιέστε επαναλαμβανόμενα το πλήκτρο REPEAT 17 μέχρι να εμφανιστεί η ένδειξη "↻" ή "↻1".

*1 Κατά την αναπαραγωγή ενός αρχείου VBR MP3/WMA, το σύστημα ενδέχεται να συνεχίσει την αναπαραγωγή από ένα διαφορετικό σημείο.
*2 Η λειτουργία συνέχισης της αναπαραγωγής επιστρέφει στον κορυφαίο φάκελο.

Αλλαγή της λειτουργίας αναπαραγωγής

Πιέστε επαναλαμβανόμενα το πλήκτρο PLAY MODE 16 ενώ η λειτουργία της συσκευής αναπαραγωγής έχει διακοπεί. Μπορείτε να επιλέξετε τις λειτουργίες Κανονικής αναπαραγωγής (διαδοχική αναπαραγωγή όλων των αρχείων της συσκευής USB), Αναπαραγωγής φακέλου ("FLDR" για όλα τα αρχεία στον καθορισμένο φάκελο της συσκευής USB), ή Αναπαραγωγής με τυχαία σειρά ("SHUF" ή "FLDR SHUF" για αναπαραγωγή φακέλων με τυχαία σειρά) ή Αναπαραγωγής προγράμματος ("PGM").

Σημείωση για τη λειτουργία αναπαραγωγής
Όταν απενεργοποιείτε το σύστημα, η επιλεγμένη λειτουργία Αναπαραγωγής με τυχαία σειρά ("SHUF") ακυρώνεται και η λειτουργία αναπαραγωγής επιστρέφει στη λειτουργία Κανονικής αναπαραγωγής.

Σημειώσεις για τη λειτουργία Αναπαραγωγής με τυχαία σειρά
- Όταν η λειτουργία Αναπαραγωγής με τυχαία σειρά έχει τεθεί σε "SHUF", το σύστημα αναπαράγει όλα τα αρχεία ήχου στη συσκευή USB. Όταν η λειτουργία Αναπαραγωγής με τυχαία σειρά έχει τεθεί σε "FLDR SHUF", το σύστημα αναπαράγει όλα τα αρχεία ήχου στον επιλεγμένο φάκελο με τυχαία σειρά.
- Όταν απενεργοποιείτε το σύστημα, η επιλεγμένη λειτουργία Αναπαραγωγής με τυχαία σειρά ("SHUF" ή "FLDR SHUF") ακυρώνεται και η λειτουργία αναπαραγωγής επιστρέφει στη λειτουργία Κανονικής αναπαραγωγής ("FLDR").

Σημείωση για την Επαναλαμβανόμενη αναπαραγωγή
- Εάν επιλέξετε "↻" όταν το σύστημα βρίσκεται στη λειτουργία Κανονικής αναπαραγωγής, το σύστημα εκτελεί επαναλαμβανόμενη αναπαραγωγή όλων των αρχείων ήχου στη συσκευή USB μέχρι να διακόψετε την αναπαραγωγή. Εάν επιλέξετε "↻" όταν το σύστημα βρίσκεται στη λειτουργία Αναπαραγωγής φακέλου, το σύστημα εκτελεί επαναλαμβανόμενη αναπαραγωγή όλων των αρχείων ήχου του επιλεγμένου φακέλου μέχρι να διακόψετε την αναπαραγωγή.
- Εάν επιλέξετε "↻1", το σύστημα εκτελεί συνεχώς επαναλαμβανόμενη αναπαραγωγή του επιλεγμένου αρχείου μέχρι να διακόψετε την αναπαραγωγή.

Σημειώσεις
- Η σειρά αναπαραγωγής του συστήματος ενδέχεται να διαφέρει από τη σειρά αναπαραγωγής της συνδεδεμένης ψηφιακής συσκευής αναπαραγωγής μουσικής.
- Πριν αφαιρέσετε τη συσκευή USB, βεβαιωθείτε ότι το σύστημα είναι απενεργοποιημένο. Η αφαίρεση της συσκευής USB ενώ είναι ενεργοποιημένο το σύστημα ενδέχεται να καταστρέψει τα δεδομένα της συσκευής USB.
- Όταν απαιτείται σύνδεση μέσω καλωδίου USB, συνδέστε το καλώδιο USB που παρέχεται με τη συσκευή USB για να εκτελέσετε τη σύνδεση. Για λεπτομέρειες σχετικά με τη μέθοδο χειρισμού, ανατρέξτε στο εγχειρίδιο χειρισμού που παρέχεται με τη συσκευή USB που πρόκειται να συνδεθεί.
- Ανάλογα με τον τύπο της συνδεδεμένης συσκευής USB, ενδέχεται να χρειαστεί κάποιος χρόνος μέχρι να εμφανιστεί η ένδειξη "READING".
- Το σύστημα δεν υποστηρίζει διανομέα USB. Μην συνδέετε τη συσκευή USB μέσω διανομέα USB.
- Όταν εισάγεται η συσκευή USB, το σύστημα διαβάζει όλα τα αρχεία της συσκευής. Εάν η συσκευή USB περιέχει μεγάλο αριθμό φακέλων ή αρχείων, η ολοκλήρωση της ανάγνωσης των περιεχομένων της ενδέχεται να απαιτήσει μεγάλο χρονικό διάστημα.
- Με ορισμένες συσκευές USB, μετά από την εκτέλεση κάποιας λειτουργίας, ίσως να υπάρξει καθυστέρηση πριν η λειτουργία αυτή να εκτελεστεί από το σύστημα.
- Η συμβατότητα με όλα τα λογισμικά κωδικοποίησης/εγγραφής δεν είναι εγγυημένη. Εάν η κωδικοποίηση των αρχείων ήχου της συσκευής USB εκτελέστηκε αρχικά με μη συμβατό λογισμικό, τα αρχεία αυτά ενδέχεται να παράγουν θόρυβο, ο ήχος να διακόπτεται, ή να μην αναπαράγονται.
- Το σύστημα αυτό δεν διαθέτει τη δυνατότητα αναπαραγωγής αρχείων ήχου από τη συσκευή USB στις ακόλουθες περιπτώσεις:
  - ο συνολικός αριθμός των αρχείων ήχου σε ένα φάκελο υπερβαίνει τα 999
  - ο συνολικός αριθμός των αρχείων ήχου σε μια συσκευή USB υπερβαίνει τα 3.000
  - ο συνολικός αριθμός των φακέλων σε μια συσκευή USB υπερβαίνει τους 1000 (συμπεριλαμβανομένων του φακέλου "ROOT" και των κενών φακέλων)

  Οι αριθμοί αυτοί ενδέχεται να διαφέρουν, ανάλογα με τη δομή των αρχείων και των φακέλων. Μην αποθηκεύετε άλλους τύπους αρχείων ή φακέλους που δεν χρειάζεστε σε μια συσκευή USB που περιέχει αρχεία ήχου.
- Το σύστημα μπορεί να αναπαραγάγει αρχεία σε βάθος μόνο μέχρι 9 φακέλων (συμπεριλαμβανομένου του φακέλου "ROOT").
- Το σύστημα αυτό δεν υποστηρίζει απαραίτητα όλες τις λειτουργίες που παρέχονται από μια συνδεδεμένη συσκευή USB.
- Οι φάκελοι που δεν περιέχουν αρχεία ήχου παρακάμπτονται.
- Οι μορφές ήχου που μπορείτε να ακούσετε με αυτό το σύστημα είναι οι εξής:
  - MP3: επέκταση αρχείου ".mp3"
  - WMA: επέκταση αρχείου ".wma"

  Σημειώστε ότι ακόμη και όταν το όνομα αρχείου διαθέτει τη σωστή επέκταση αρχείου, εάν το πραγματικό αρχείο διαφέρει, το σύστημα ενδέχεται να παράγει θόρυβο ή να προκύψουν προβλήματα στη λειτουργία του.

Χρήση του συστήματος ως φορτιστή μπαταρίας

Μπορείτε να χρησιμοποιήσετε το σύστημα ως φορτιστή μπαταρίας για τις συσκευές USB που διαθέτουν λειτουργία φόρτισης όταν το σύστημα είναι ενεργοποιημένο.

Η φόρτιση ξεκινά όταν συνδέσετε τη συσκευή USB σε μια θύρα ⭠ (USB) 7, χωρίς το iPod/iPhone να είναι συνδεδεμένο.
Η κατάσταση της φόρτισης εμφανίζεται στην οθόνη ενδείξεων της συσκευής USB. Για λεπτομέρειες, ανατρέξτε στις οδηγίες χρήσης της συσκευής USB.

Όταν είναι συνδεδεμένο ένα iPod/iPhone, πιέστε USB FUNCTION 2 στο τηλεχειριστήριο ή πιέστε επαναλαμβανόμενα το πλήκτρο FUNCTION 2 στη μονάδα για να επιλέξετε τη λειτουργία USB.

Διακοπή φόρτισης της συσκευής USB

Κατάργηση της συσκευής USB.

Σημειώσεις σχετικά με τη φόρτιση της συσκευής USB
- Δεν μπορείτε να φορτίσετε ταυτόχρονα ένα iPod/iPhone και μια συσκευή USB. Για να φορτίσετε μια συσκευή USB, ενώ είναι συνδεδεμένο κάποιο iPod/iPhone, επιλέξτε τη λειτουργία USB. Όταν δεν είναι συνδεδεμένο κάποιο iPod/iPhone, μπορείτε να φορτίσετε μια συσκευή USB χρησιμοποιώντας οποιαδήποτε λειτουργία, εκτός από τη λειτουργία iPod.
- Δεν μπορείτε να φορτίσετε μια συσκευή USB, όταν το σύστημα είναι απενεργοποιημένο.

Χρήση προαιρετικών συσκευών ήχου

1 Προετοιμάστε την πηγή ήχου.
Συνδέστε την πρόσθετη συσκευή ήχου στην υποδοχή AUDIO IN B της συσκευής, χρησιμοποιώντας ένα καλώδιο αναλογικού ήχου (δεν παρέχεται).

2 Μειώστε την ένταση του ήχου.
Πιέστε το πλήκτρο VOLUME – 8.

3 Επιλέξτε τη λειτουργία AUDIO IN.
Πιέστε το πλήκτρο AUDIO IN FUNCTION 2 στο τηλεχειριστήριο ή πιέστε επαναλαμβανόμενα το πλήκτρο FUNCTION 2 στη μονάδα.

4 Ξεκινήστε την αναπαραγωγή.
Ξεκινήστε την αναπαραγωγή στη συνδεδεμένη συσκευή και ρυθμίστε την ένταση του ήχου.

Σημείωση
Το σύστημα ενδέχεται να μεταβεί αυτόματα σε κατάσταση αναμονής, εάν η στάθμη της έντασης ήχου της συνδεδεμένης συσκευής είναι πολύ χαμηλή. Ρυθμίστε ανάλογα την ένταση ήχου της συσκευής. Βλέπε "Απενεργοποίηση της λειτουργίας Αυτόματης μετάβασης σε κατάσταση αναμονής".

Ρύθμιση του ήχου

Για	Πιέστε
Ρυθμίστε την ένταση του ήχου	VOLUME +/– 8.
Δημιουργεί πιο δυναμικό ήχο	BASS BOOST 25.
Καθορισμός εφέ ήχου	Πιέστε επαναλαμβανόμενα το πλήκτρο SOUND EFFECT, 26 μέχρι να εμφανιστεί το επιθυμητό εφέ ήχου. Κάθε φορά που πιέζετε αυτό το πλήκτρο, τα εφέ ήχου εμφανίζονται με τη σειρά "ROCK" → "POP" → "JAZZ" → "FLAT".

Αλλαγή των ενδείξεων στην οθόνη

Για	Πιέστε
Αλλαγή πληροφοριών στην οθόνη ενδείξεων[1]	Πιέστε επαναλαμβανόμενα το πλήκτρο DISPLAY, 24 όταν το σύστημα είναι ενεργοποιημένο.
Αλλαγή λειτουργίας ενδείξεων (βλέπε παρακάτω.)	Πιέστε επαναλαμβανόμενα το πλήκτρο DISPLAY, 24 όταν το σύστημα είναι απενεργοποιημένο.

[1] Για παράδειγμα, μπορείτε να προβάλλετε πληροφορίες των δίσκων CD/MP3 ή της συσκευής USB, όπως:

δίσκο CD-DA
- χρόνος αναπαραγωγής που απομένει για ένα κομμάτι κατά τη διάρκεια της αναπαραγωγής.
- συνολικός χρόνος αναπαραγωγής που απομένει.

δίσκος MP3/συσκευή USB
- όνομα κομματιού ή αρχείου ("♫")
- όνομα καλλιτέχνη ("👤")
- όνομα άλμπουμ ("🗀")

Το σύστημα προσφέρει τις ακόλουθες λειτουργίες ενδείξεων:

Λειτουργία ενδείξεων	Όταν το σύστημα είναι απενεργοποιημένο
Λειτουργία εξοικονόμησης ενέργειας[1]	Η οθόνη ενδείξεων απενεργοποιείται για την εξοικονόμηση ενέργειας. Ο χρονοδιακόπτης και το ρολόι συνεχίζουν να λειτουργούν.
Ρολόι[2]	Εμφάνιση του ρολογιού.

[1] Στη λειτουργία Εξοικονόμησης ενέργειας δεν μπορείτε να καθορίσετε το ρολόι.
[2] Η ένδειξη του ρολογιού αλλάζει αυτόματα στη λειτουργία Εξοικονόμησης ενέργειας μετά από 8 δευτερόλεπτα.

Σημειώσεις για τις πληροφορίες στην οθόνη ενδείξεων
- Όταν οι πληροφορίες περιλαμβάνουν χαρακτήρες 2 byte, κάθε χαρακτήρας 2 byte θα καταλαμβάνει 2 byte
- Οι χαρακτήρες που δεν μπορούν να προβληθούν εμφανίζονται με το σύμβολο "_".
- Δεν εμφανίζονται οι ακόλουθες πληροφορίες:
  - συνολικός χρόνος αναπαραγωγής για δίσκους MP3 και συσκευές USB
  - συνολικός χρόνος αναπαραγωγής που απομένει για δίσκους MP3 και συσκευές USB
  - συνολικός χρόνος αναπαραγωγής που απομένει για ένα αρχείο MP3 σε ένα δίσκο MP3 ή για ένα αρχείο MP3/WMA σε μια συσκευή USB
- Οι ακόλουθες πληροφορίες δεν εμφανίζονται σωστά:
  - χρόνος αναπαραγωγής που έχει παρέλθει για αρχεία MP3, κωδικοποιημένα με μεταβλητό ρυθμό μετάδοσης δεδομένων (VBR)
  - ονόματα φακέλων και αρχείων που δεν ακολουθούν τα πρότυπα ISO9660 Level 1, Level 2 ή Joliet στη μορφή επέκτασης
- Εμφανίζονται οι ακόλουθες πληροφορίες:
  - συνολικός χρόνος αναπαραγωγής για ένα δίσκο CD-DA (εκτός εάν η λειτουργία PGM είναι επιλεγμένη και η λειτουργία της συσκευής αναπαραγωγής έχει διακοπεί)
  - χρόνος αναπαραγωγής που απομένει για ένα κομμάτι δίσκου CD-DA
  - συνολικός χρόνος αναπαραγωγής που απομένει για ένα δίσκο CD-DA (μόνο εάν η λειτουργία Κανονικής αναπαραγωγής είναι επιλεγμένη κατά τη διάρκεια της αναπαραγωγής)
  - Πληροφορίες ετικέτας ID3 για αρχεία MP3, όταν χρησιμοποιούνται ετικέτες ID3 έκδοσης 1 και 2 (η εμφάνιση πληροφοριών ετικέτας ID3 έκδοσης 2 έχει προτεραιότητα, όταν χρησιμοποιούνται ετικέτες ID3 έκδοσης 1 και 2 για ένα μεμονωμένο αρχείο MP3)
  - έως 64 χαρακτήρες πληροφοριών ετικέτας ID3, όπου οι χαρακτήρες που επιτρέπονται είναι κεφαλαία γράμματα (A έως Z), πεζά γράμματα (a έως z) (τα πεζά γράμματα θα εμφανίζονται ως κεφαλαία), ψηφία (0 έως 9) και σύμβολα (" $ % ' ( ) * + , – . / < = > ? @ [\ ] `)

Χρήση των λειτουργιών χρονοδιακόπτη

Το σύστημα προσφέρει 2 λειτουργίες χρονοδιακόπτη. Εάν χρησιμοποιείτε και τους δύο χρονοδιακόπτες, ο Χρονοδιακόπτης ύπνου έχει προτεραιότητα.

Χρονοδιακόπτης ύπνου:

Μπορείτε να αποκοιμηθείτε ακούγοντας μουσική. Η λειτουργία αυτή εκτελείται ακόμη κι εάν το ρολόι δεν έχει ρυθμιστεί.
Πιέστε και κρατήστε πατημένο το πλήκτρο SHIFT 20 και πιέστε επαναλαμβανόμενα το πλήκτρο SLEEP 25.
Κάθε φορά που πατάτε το πλήκτρο SLEEP 25 κρατώντας πατημένο το πλήκτρο SHIFT 20, ο χρόνος ρύθμισης μειώνεται κατά 10 λεπτά, από 90 λεπτά το ανώτερο έως 10 λεπτά το κατώτερο.
Για να ακυρώσετε τη λειτουργία του Χρονοδιακόπτη ύπνου, επιλέξτε "OFF".

Χρονοδιακόπτης αναπαραγωγής:

Μπορείτε να ξυπνήσετε ακούγοντας δίσκους CD, ραδιοφωνική λήψη σταθμών FM/AM, iPod/iPhone ή τα περιεχόμενα συσκευών USB σε προκαθορισμένο χρόνο. Βεβαιωθείτε ότι έχετε ρυθμίσει το ρολόι.

1 Προετοιμάστε την πηγή ήχου.
Προετοιμάστε την πηγή ήχου και, κατόπιν, πιέστε το πλήκτρο VOLUME +/– 8 για να ρυθμίσετε την ένταση του ήχου. Μπορείτε να ορίσετε τη λειτουργία CD, iPod, USB, FM ή AM ως την πηγή ήχου.
Για να ξεκινήσετε από ένα συγκεκριμένο κομμάτι CD, αρχείο ήχου και ραδιοφωνικό σταθμό, δημιουργήστε το προσωπικό σας πρόγραμμα.

2 Επιλέξτε τη λειτουργία ρύθμισης του χρονοδιακόπτη.
Πιέστε και κρατήστε πατημένα τα πλήκτρα SHIFT 20 και TIMER MENU 26.

3 Καθορίστε το Χρονοδιακόπτη αναπαραγωγής.
Πιέστε επαναλαμβανόμενα τα πλήκτρα ↑/↓ 22 για να επιλέξετε "PLAY SET", και, κατόπιν, πιέστε το πλήκτρο ⊕ 18.

4 Καθορίστε την ώρα έναρξης της αναπαραγωγής.
Πιέστε επαναλαμβανόμενα τα πλήκτρα ↑/↓ 22 για να ρυθμίσετε την ώρα και, κατόπιν, πιέστε το πλήκτρο ⊕ 18. Χρησιμοποιήστε την ίδια διαδικασία με την παραπάνω, για να ρυθμίσετε τα λεπτά.

5 Ακολουθήστε την ίδια διαδικασία με το βήμα 4, για να καθορίσετε την ώρα διακοπής της αναπαραγωγής.

6 Επιλέξτε την πηγή ήχου.
Πιέστε επαναλαμβανόμενα τα πλήκτρα ↑/↓ 22 μέχρι να εμφανιστεί η επιθυμητή πηγή ήχου και, κατόπιν, πιέστε το πλήκτρο ⊕ 18.

7 Απενεργοποιήστε το σύστημα.
Πιέστε το πλήκτρο I/⏻ 1. Το σύστημα ενεργοποιείται αυτόματα πριν από την προκαθορισμένη ώρα.
Εάν το σύστημα είναι ενεργοποιημένο την προκαθορισμένη ώρα, ο Χρονοδιακόπτης αναπαραγωγής δεν θα εκτελεστεί. Μην χρησιμοποιήσετε το σύστημα από τη στιγμή της ενεργοποίησής του μέχρι την έναρξη της αναπαραγωγής.

Αν η πηγή ήχου έχει οριστεί σε ένα σταθμό FM / AM για χρονοδιακόπτη, το σύστημα ενεργοποιείται αυτόματα 15 δευτερόλεπτα πριν την προκαθορισμένη ώρα. Αν η πηγή ήχου έχει οριστεί στο CD/USB, το σύστημα ενεργοποιείται αυτόματα 30 δευτερόλεπτα πριν την προκαθορισμένη ώρα. Αν η πηγή ήχου έχει οριστεί σε iPod/iPhone, το σύστημα ενεργοποιείται αυτόματα 30 δευτερόλεπτα πριν την προκαθορισμένη ώρα.

Έλεγχος της ρύθμισης

1 Πιέστε και κρατήστε πατημένα τα πλήκτρα SHIFT 20 και TIMER MENU 26.

2 Πιέστε επαναλαμβανόμενα τα πλήκτρα ↑/↓ 22, για να επιλέξετε "SELECT", και, κατόπιν, πιέστε το πλήκτρο ⊕ 18.

3 Πιέστε επαναλαμβανόμενα τα πλήκτρα ↑/↓ 22, για να επιλέξετε "PLAY SEL" και, κατόπιν, πιέστε το πλήκτρο ⊕ 18.

Ακύρωση του χρονοδιακόπτη

Επαναλάβετε την ίδια διαδικασία όπως περιγράφεται παραπάνω μέχρι να εμφανιστεί η ένδειξη "OFF" στο βήμα 3 και, κατόπιν, πιέστε το πλήκτρο ⊕ 18.

Αλλαγή της ρύθμισης

Ξεκινήστε ξανά από το βήμα 1.

Σημειώσεις
- Εάν επιλέξετε μια συσκευή USB για τη λειτουργία χρονοδιακόπτη και η συσκευή αυτή περιλαμβάνει μεγάλο αριθμό αρχείων ή φακέλων, η διαδικασία ανάγνωσης απαιτεί χρόνο, προκαλώντας μικρή καθυστέρηση πριν την έναρξη της αναπαραγωγής σύμφωνα με τη ρύθμιση του χρονοδιακόπτη.
- Εάν η πηγή ήχου για το Χρονοδιακόπτη αναπαραγωγής έχει οριστεί σε έναν σταθμό FM/AM που έχετε συντονίσει χρησιμοποιώντας τη διαδικασία αυτόματης ή χειροκίνητης σάρωσης, όταν αλλάξετε το ραδιοφωνικό σταθμό αφού ρυθμίσετε το Χρονοδιακόπτη αναπαραγωγής, ο συντονισμός του ραδιοφωνικού σταθμού για το Χρονοδιακόπτη αναπαραγωγής επίσης θα αλλάξει.
- Εάν η πηγή ήχου για το Χρονοδιακόπτη αναπαραγωγής έχει οριστεί σε έναν σταθμό FM/AM με αποθηκευμένο προκαθορισμένο ραδιοφωνικό σταθμό, ο ραδιοφωνικός σταθμός που θα συντονίζεται για το Χρονοδιακόπτη αναπαραγωγής ορίζεται σύμφωνα με τη ρύθμισή σας. Ακόμα και αν αλλάξετε το ραδιοφωνικό σταθμό αφού ρυθμίσετε το Χρονοδιακόπτη αναπαραγωγής, η ρύθμιση του ραδιοφωνικού σταθμού για το Χρονοδιακόπτη δεν θα αλλάξει.

Σημειώσεις για το χρήστη iPod/iPhone
- Βεβαιωθείτε ότι δεν εκτελείται αναπαραγωγή στο iPod/iPhone κατά τη χρήση του Χρονοδιακόπτη αναπαραγωγής.
- Ο Χρονοδιακόπτης αναπαραγωγής ενδέχεται να μην ενεργοποιηθεί, ανάλογα με την κατάσταση του συνδεδεμένου iPod/iPhone.

Συμβουλή
Η ρύθμιση του Χρονοδιακόπτη αναπαραγωγής εξακολουθεί να ισχύει, εφόσον δεν ακυρωθεί χειροκίνητα και η ρύθμιση του ρολογιού έχει ολοκληρωθεί.

Αντιμετώπιση προβλημάτων

1 Βεβαιωθείτε ότι το καλώδιο ρεύματος είναι σταθερά συνδεδεμένο.

2 Εντοπίστε το πρόβλημά σας στον παρακάτω κατάλογο ελέγχου και εκτελέστε τη διορθωτική ενέργεια που υποδεικνύεται.
Εάν το πρόβλημα παραμένει, επικοινωνήστε με τον πλησιέστερο αντιπρόσωπο της Sony.

Γενικά

Το σύστημα δεν ενεργοποιείται.
- Το καλώδιο ρεύματος είναι συνδεδεμένο στην πρίζα?

Το σύστημα μεταβαίνει απροσδόκητα σε κατάσταση αναμονής.
- Δεν πρόκειται για δυσλειτουργία. Το σύστημα μεταβαίνει αυτόματα σε κατάσταση αναμονής σε περίπου 30 λεπτά, όταν δεν εκτελεστεί κανένας χειρισμός ή εάν δεν υπάρχει έξοδος σήματος ήχου. Βλέπε "Απενεργοποίηση της λειτουργίας Αυτόματης μετάβασης σε κατάσταση αναμονής".

Η ρύθμιση του ρολογιού ή η λειτουργία του Χρονοδιακόπτη αναπαραγωγής ακυρώθηκε απροσδόκητα.
- Εάν παρέλθει περίπου ένα λεπτό χωρίς να εκτελεστεί κανένας χειρισμός, η ρύθμιση του ρολογιού ή η ρύθμιση του Χρονοδιακόπτη αναπαραγωγής ακυρώνεται αυτόματα. Εκτελέστε ξανά τους χειρισμούς από την αρχή.

Δεν εκπέμπεται ήχος.
- Πιέστε τα πλήκτρα VOLUME + 8 για να αυξήσετε την ένταση του ήχου.
- Βεβαιωθείτε ότι οι πρόσθετες συσκευές ήχου είναι συνδεδεμένες σωστά και σταθερά.
- Βεβαιωθείτε ότι η λειτουργία έχει οριστεί σε AUDIO IN.
- Μήπως παρεμποδίζονται οι οπές εξαερισμού του συστήματος?
- Η μετάδοση του καθορισμένου σταθμού ενδέχεται να έχει διακοπεί προσωρινά.

Δυνατός βόμβος ή θόρυβος.
- Μετακινήστε το σύστημα μακριά από πηγές θορύβου.
- Συνδέστε το σύστημα σε διαφορετική πρίζα τοίχου.
- Εγκαταστήστε ένα φίλτρο θορύβου (δεν παρέχεται) στο καλώδιο ρεύματος.

Το τηλεχειριστήριο δεν λειτουργεί.
- Αφαιρέστε τυχόν εμπόδια μεταξύ του τηλεχειριστηρίου και του αισθητήρα τηλεχειρισμού 10 στη μονάδα και τοποθετήστε τη μονάδα μακριά από λαμπτήρες φθορισμού.
- Στρέψτε το τηλεχειριστήριο προς τον αισθητήρα του συστήματος 10.
- Μετακινήστε το τηλεχειριστήριο πιο κοντά στο σύστημα.

Δίσκος CD/MP3

Ο ήχος διακόπτεται ή ο δίσκος δεν αναπαράγεται.
- Σκουπίστε το δίσκο για να τον καθαρίσετε και τοποθετήστε τον ξανά.
- Μετακινήστε το σύστημα σε θέση μακριά από κραδασμούς (για παράδειγμα, επάνω σε σταθερή βάση).

Η αναπαραγωγή δεν ξεκινά από το πρώτο κομμάτι.
- Επιστρέψτε στην κανονική αναπαραγωγή πιέζοντας επαναλαμβανόμενα το πλήκτρο PLAY MODE 16 μέχρι να εξαφανιστούν οι ενδείξεις "PGM" και "SHUF".

Η έναρξη της αναπαραγωγής απαιτεί περισσότερο χρόνο από το συνηθισμένο.
- Οι ακόλουθοι δίσκοι μπορεί να αυξήσουν το χρόνο που απαιτείται για την έναρξη της αναπαραγωγής:
  - δίσκος εγγεγραμμένος με περίπλοκη δενδρική δομή
  - δίσκος με πολλούς φακέλους

Λανθασμένες ενδείξεις.
- Τα αποθηκευμένα δεδομένα στο δίσκο CD-DA, MP3 ενδέχεται να είναι κατεστραμμένα. Εκτελέστε ξανά τη μεταφορά.
- Οι κωδικοί των χαρακτήρων που μπορούν να εμφανιστούν από αυτό το σύστημα είναι οι εξής:
  - Κεφαλαίοι χαρακτήρες (A έως Z)
  - Πεζοί χαρακτήρες (a έως z) (οι πεζοί χαρακτήρες θα εμφανίζονται ως κεφαλαίοι)
  - Ψηφία (0 έως 9)
  - Σύμβολα (" $ % ' ( ) * + , – . / < = > ? @ [\ ] `)

  Άλλοι χαρακτήρες εμφανίζονται ως "_"

iPod/iPhone

Δεν εκπέμπεται ήχος.
- Βεβαιωθείτε ότι το iPod/iPhone έχει συνδεθεί σωστά.
- Βεβαιωθείτε ότι αναπαράγεται μουσική από το iPod/iPhone.
- Βεβαιωθείτε ότι το iPod/iPhone είναι ενημερωμένο με την τελευταία έκδοση λογισμικού. Εάν το iPod/iPhone δεν είναι ενημερωμένο, ενημερώστε το πριν να το χρησιμοποιήσετε με το σύστημα.
- Ρυθμίστε την ένταση του ήχου.

Ο ήχος είναι παραμορφωμένος.
- Βεβαιωθείτε ότι το iPod/iPhone έχει συνδεθεί σωστά.
- Μειώστε την ένταση του ήχου.
- Θέστε τη ρύθμιση "EQ" του iPod/iPhone σε "Off" ή "Flat".

Το iPod/iPhone δεν λειτουργεί.
- Τερματίστε οποιεσδήποτε άλλες εφαρμογές iOS που εκτελούνται στο iPod/iPhone. Για λεπτομέρειες, ανατρέξτε στο εγχειρίδιο χρήσης που παρέχεται με το iPod/iPhone.
- Βεβαιωθείτε ότι το iPod/iPhone έχει συνδεθεί σωστά.
- Βεβαιωθείτε ότι το iPod/iPhone είναι ενημερωμένο με την τελευταία έκδοση λογισμικού. Εάν το iPod/iPhone δεν είναι ενημερωμένο, ενημερώστε το πριν να το χρησιμοποιήσετε με το σύστημα.
- Επειδή ο χειρισμός του συστήματος και του iPod/iPhone είναι διαφορετικός, δεν μπορείτε να χειριστείτε το iPod/iPhone με τα πλήκτρα του τηλεχειριστηρίου ή της μονάδας. Στην περίπτωση αυτή, χρησιμοποιήστε τα πλήκτρα ελέγχου στο iPod/iPhone.

Η φόρτιση του iPod/iPhone δεν εκτελείται.
- Βεβαιωθείτε ότι το iPod/iPhone έχει συνδεθεί σωστά.
- Βεβαιωθείτε ότι το σύστημα δεν βρίσκεται στην κατάσταση λειτουργίας USB. Δεν μπορείτε να φορτίσετε ένα iPod/iPhone στη λειτουργία USB.
- Δεν μπορείτε να φορτίσετε το iPod/iPhone, ακόμη κι εάν συνδέσετε το καλώδιο USB που παρέχεται με το iPod/iPhone στη υποδοχή σύνδεσης USB του συστήματος.

Η ένταση κωδωνισμού του iPhone δεν αλλάζει.
- Ρυθμίστε την ένταση του κωδωνισμού στο iPhone.

Συσκευή USB

Το συνδεδεμένο iPod/iPhone ή συσκευή USB δεν φορτίζονται, όταν είναι ταυτόχρονα συνδεδεμένα.
- Δεν μπορείτε να φορτίσετε ταυτόχρονα ένα iPod/iPhone και τη συσκευή USB. Επιλέξτε τη λειτουργία USB για να φορτίσετε μια συσκευή USB.

Χρησιμοποιείτε μια υποστηριζόμενη συσκευή USB?
- Εάν συνδέσετε μια μη υποστηριζόμενη συσκευή USB, ενδέχεται να παρουσιαστούν τα ακόλουθα προβλήματα. Ελέγξτε τις πληροφορίες στις τοποθεσίες web σχετικά με τις συμβατές συσκευές USB με τις διευθύνσεις URL που αναφέρονται στην ενότητα "Αναπαραγωγή αρχείων από τη συσκευή USB".
  - Η συσκευή USB δεν αναγνωρίζεται
  - Τα ονόματα αρχείων ή φακέλων δεν εμφανίζονται σε αυτό το σύστημα
  - Η αναπαραγωγή δεν είναι δυνατή
  - Ο ήχος διακόπτεται
  - Υπάρχει θόρυβος
  - Παράγεται παραμορφωμένος ήχος

Δεν εκπέμπεται ήχος.
- Η συσκευή USB δεν είναι σωστά συνδεδεμένη. Απενεργοποιήστε το σύστημα και συνδέστε ξανά τη συσκευή USB.

Υπάρχει θόρυβος, ο ήχος διακόπτεται ή ακούγεται παραμορφωμένος.
- Χρησιμοποιείτε μια μη υποστηριζόμενη συσκευή USB. Ελέγξτε τις πληροφορίες στις τοποθεσίες web σχετικά με τις συμβατές συσκευές USB.
- Απενεργοποιήστε το σύστημα και συνδέστε ξανά τη συσκευή USB. Στη συνέχεια, ενεργοποιήστε το σύστημα.
- Τα ίδια τα δεδομένα μουσικής περιέχουν θόρυβο ή ο ήχος είναι παραμορφωμένος. Ο θόρυβος μπορεί να δημιουργήθηκε κατά τη διαδικασία μεταφοράς. Διαγράψτε το αρχείο και προσπαθήστε να εκτελέσετε ξανά τη μεταφορά.
- Ο ρυθμός bit που είχε χρησιμοποιηθεί κατά την κωδικοποίηση των αρχείων ήχου ήταν χαμηλός. Αποστείλετε αρχεία ήχου με υψηλότερο ρυθμό bit στη συσκευή USB.

Στην οθόνη ενδείξεων εμφανίζεται η ένδειξη "READING" για μεγάλο χρονικό διάστημα ή απαιτείται πολύς χρόνος πριν από την έναρξη της αναπαραγωγής.
- Η διαδικασία ανάγνωσης μπορεί να απαιτεί μεγάλο χρονικό διάστημα στις ακόλουθες περιπτώσεις:
  - Υπάρχουν πολλοί φάκελοι ή αρχεία στη συσκευή USB
  - Η δομή των αρχείων είναι εξαιρετικά πολύπλοκη
  - Η χωρητικότητα της μνήμης είναι εξαιρετικά μεγάλη
  - Η εσωτερική μνήμη είναι κατακερματισμένη

Λανθασμένες ενδείξεις.
- Τα αποθηκευμένα δεδομένα στη συσκευή USB ενδέχεται να είναι κατεστραμμένα. Εκτελέστε ξανά τη μεταφορά.
- Οι κωδικοί των χαρακτήρων που μπορούν να εμφανιστούν από αυτό το σύστημα είναι οι εξής:
  - Κεφαλαίοι χαρακτήρες (A έως Z)
  - Πεζοί χαρακτήρες (a έως z) (οι πεζοί χαρακτήρες θα εμφανίζονται ως κεφαλαίοι)
  - Ψηφία (0 έως 9)
  - Σύμβολα (" $ % ' ( ) * + , – . / < = > ? @ [\ ] `)

  Άλλοι χαρακτήρες εμφανίζονται ως "_"

Η συσκευή USB δεν αναγνωρίζεται.
- Απενεργοποιήστε το σύστημα και συνδέστε ξανά τη συσκευή USB. Στη συνέχεια, ενεργοποιήστε το σύστημα.
- Ελέγξτε τις πληροφορίες στις τοποθεσίες web σχετικά με τις συμβατές συσκευές USB.
- Η συσκευή USB δεν λειτουργεί κανονικά. Ανατρέξτε στις οδηγίες χρήσης που παρέχονται με τη συσκευή USB σχετικά με τον τρόπο αντιμετώπισης αυτού του προβλήματος.

Η αναπαραγωγή δεν ξεκινά.
- Απενεργοποιήστε το σύστημα και συνδέστε ξανά τη συσκευή USB. Στη συνέχεια, ενεργοποιήστε το σύστημα.
- Ελέγξτε τις πληροφορίες στις τοποθεσίες web σχετικά με τις συμβατές συσκευές USB.

Η αναπαραγωγή δεν ξεκινά από το πρώτο αρχείο.
- Επιλέξτε τη λειτουργία Κανονικής αναπαραγωγής.

Δεν είναι δυνατή η αναπαραγωγή ενός αρχείου ήχου.
- Δεν είναι δυνατή η αναπαραγωγή αρχείων MP3 σε φορμά MP3 PRO.
- Τα αρχεία WMA σε μορφή Μη απωλεστικού ήχου Windows Media και Professional δεν μπορούν να αναπαραχθούν.
- Οι συσκευές USB που έχουν διαμορφωθεί με διαφορετικά συστήματα αρχείων από FAT16 ή FAT32 δεν υποστηρίζονται.*
- Σε περίπτωση που υπάρχουν πολλά διαμερίσματα στη συσκευή USB που χρησιμοποιείται, τα αρχεία δεν μπορούν να αναπαραχθούν.
- Το σύστημα μπορεί να αναπαραγάγει αρχεία σε βάθος μόνο μέχρι 9 φακέλων.
- Τα αρχεία που έχουν κρυπτογραφηθεί ή προστατεύονται μέσω κωδικών πρόσβασης, κ.λπ. δεν μπορούν να αναπαραχθούν.
- Τα αρχεία με προστασία από αντιγραφή (Digital Rights Management) δεν μπορούν να αναπαραχθούν από αυτό το σύστημα.

* Αυτό το σύστημα υποστηρίζει FAT16 και FAT32, αλλά ορισμένες συσκευές USB ίσως να μην υποστηρίζουν αυτά τα FAT. Για λεπτομέρειες, ανατρέξτε στις οδηγίες λειτουργίας κάθε συσκευής USB ή επικοινωνήστε με τον κατασκευαστή.

Ραδιοφωνικός δέκτης

Δυνατός βόμβος ή θόρυβος, ή αδυναμία λήψης σταθμών. (Στην οθόνη ενδείξεων αναβοσβήνουν οι ενδείξεις "TUNED" ή "STEREO".)
- Συνδέστε σωστά την κεραία.
- Επιλέξτε θέση και προσανατολισμό που προσφέρουν καλή λήψη και, κατόπιν, εγκαταστήστε ξανά την κεραία.
- Κρατήστε τις κεραίες μακριά από το καλώδιο ρεύματος για την αποφυγή της πρόκλησης θορύβου.
- Απενεργοποιήστε τον ηλεκτρικό εξοπλισμό που βρίσκεται σε κοντινή απόσταση.

Ακούγονται ταυτόχρονα πολλοί ραδιοφωνικοί σταθμοί.
- Επιλέξτε θέση και προσανατολισμό που προσφέρουν καλή λήψη και, κατόπιν, εγκαταστήστε ξανά την κεραία.
- Συγκεντρώστε τα καλώδια της κεραίας χρησιμοποιώντας συνδετήρες καλωδίων που διατίθενται στο εμπόριο, για παράδειγμα, και ρυθμίστε τα μήκη των καλωδίων.

Επαναφορά του συστήματος στις εργοστασιακές ρυθμίσεις

Εάν το σύστημα εξακολουθεί να μην λειτουργεί κανονικά, επαναφέρετε τις εργοστασιακές ρυθμίσεις.
Για να επαναφέρετε το σύστημα στις εργοστασιακές, προεπιλεγμένες ρυθμίσεις, χρησιμοποιήστε τα πλήκτρα στη μονάδα.

1 Αποσυνδέστε και συνδέστε ξανά το καλώδιο ρεύματος και, κατόπιν, ενεργοποιήστε το σύστημα.

2 Πιέστε και κρατήστε πατημένα τα πλήκτρα ►II 3 και I/⏻ 1 στη μονάδα, μέχρι να εμφανιστεί η ένδειξη "RESET" στην οθόνη.

Όλες οι ρυθμίσεις που έχουν διαμορφωθεί από το χρήστη, όπως οι προσυντονισμένοι ραδιοφωνικοί σταθμοί, ο χρονοδιακόπτης και το ρολόι, διαγράφονται.

Απενεργοποίηση της λειτουργίας Αυτόματης μετάβασης σε κατάσταση αναμονής

Το σύστημα αυτό είναι εξοπλισμένο με μια λειτουργία Αυτόματης μετάβασης σε κατάσταση αναμονής. Με τη λειτουργία αυτή, το σύστημα μεταβαίνει αυτόματα σε κατάσταση αναμονής σε περίπου 30 λεπτά, όταν δεν εκτελεστεί κανένας χειρισμός ή εάν δεν υπάρχει έξοδος σήματος ήχου.
Σύμφωνα με τις προεπιλεγμένες ρυθμίσεις, η λειτουργία Αυτόματης μετάβασης σε κατάσταση αναμονής είναι ενεργοποιημένη.
Για να απενεργοποιήσετε τη λειτουργία Αυτόματης μετάβασης σε κατάσταση αναμονής, χρησιμοποιήστε τα πλήκτρα στη μονάδα.

Κρατήστε πατημένα τα πλήκτρα I/⏻ 1 ενώ το σύστημα είναι ενεργοποιημένο, μέχρι να εμφανιστεί η ένδειξη "AUTO. STBY OFF".

Για να ενεργοποιήσετε τη λειτουργία, επαναλάβετε η διαδικασία μέχρι να εμφανιστεί η ένδειξη "AUTO. STBY ON".

Σημειώσεις
- "AUTO. STBY" εμφανίζεται στην οθόνη για 2 λεπτά πριν το σύστημα μεταβεί στην κατάσταση αναμονής.
- Η λειτουργία Αυτόματης μετάβασης σε κατάσταση αναμονής δεν εφαρμόζεται στη λειτουργία του ραδιοφωνικού δέκτη (FM/AM), ακόμη κι όταν είναι ενεργοποιημένη.
- Το σύστημα ενδέχεται να μην μεταβεί αυτόματα σε κατάσταση αναμονής στις ακόλουθες περιπτώσεις:
  - ενώ εντοπίζεται σήμα ήχου
  - κατά την αναπαραγωγή κομματιών ή αρχείων ήχου
  - ενώ βρίσκονται σε εξέλιξη ο Χρονοδιακόπτης αναπαραγωγής ή ο Χρονοδιακόπτης ύπνου
- Το σύστημα μετράει αντίστροφα το χρόνο και πάλι, έως ότου τεθεί σε Κατάσταση αναμονής, ακόμα και όταν η λειτουργία Αυτόματης μετάβασης σε κατάσταση αναμονής είναι ενεργοποιημένη στις ακόλουθες περιπτώσεις:
  - είναι συνδεδεμένο ένα iPod/iPhone ή συσκευή USB
  - είναι πατημένο ένα πλήκτρο στο τηλεχειριστήριο ή τη μονάδα
  - όταν ξεκινήσει μια προκαθορισμένη ώρα του Χρονοδιακόπτη αναπαραγωγής ή του Χρονοδιακόπτη ύπνου

Μηνύματα

CANNOT PLAY: Έχετε εισαγάγει ένα δίσκο που δεν μπορεί να αναπαραχθεί σε αυτό το σύστημα.

COMPLETE: Η λειτουργία προσυντονισμού ολοκληρώθηκε κανονικά.

DEVICE ERROR: Παρουσιάστηκε μια απρόβλεπτη κατάσταση (ή είναι συνδεδεμένη μια άγνωστη συσκευή).

FULL: Προσπαθήσατε να προγραμματίσετε περισσότερα από 25 κομμάτια ή αρχεία (βήματα).

No DEVICE: Δεν υπάρχει συνδεδεμένη συσκευή USB ή η συνδεδεμένη συσκευή USB αφαιρέθηκε.

NO DISC: Δεν υπάρχει δίσκος στη συσκευή αναπαραγωγής ή τοποθετήσατε ένα δίσκο που δεν μπορεί να αναπαραχθεί.

No MEMORY: Δεν έχει συνδεθεί συσκευή μνήμης στο διανομέα USB που είναι συνδεδεμένος στο σύστημα.

NO STEP: Όλα τα προγραμματισμένα κομμάτια έχουν διαγραφεί.

NO SUPPORT: Έχετε συνδέσει έναν μη υποστηριζόμενο δίσκο, συσκευή USB ή iPod/iPhone ή ένα iPod/iPhone του οποίου η μπαταρία είναι εκφορτισμένη.

NO TRACK: Δεν υπάρχουν αρχεία με δυνατότητα αναπαραγωγής στη συσκευή USB ή το δίσκο CD.

NOT USED: Προσπαθήσατε να εκτελέσετε ένα συγκεκριμένο χειρισμό σε συνθήκες στις οποίες ο χειρισμός αυτός απαγορεύεται.

OVER CURRENT: Το σύστημα εντόπισε μια βλάβη τροφοδοσίας σε ένα συνδεδεμένο iPod/iPhone ή συσκευή USB. Αφαιρέστε τη συσκευή USB και το iPod/iPhone από τη θύρα και απενεργοποιήστε το σύστημα. Στη συνέχεια, ενεργοποιήστε το σύστημα. Εάν το πρόβλημα παραμένει, επικοινωνήστε με τον πλησιέστερο αντιπρόσωπο της Sony.

PROTECT: Το σύστημα εντόπισε μια βλάβη τροφοδοσίας. Αποσυνδέστε τον προσαρμογέα τροφοδοτικού AC. Εάν το πρόβλημα παραμένει, επικοινωνήστε με τον πλησιέστερο αντιπρόσωπο της Sony.

PUSH STOP: Πιέσατε το πλήκτρο PLAY MODE 16 κατά τη διάρκεια της αναπαραγωγής στη λειτουργία CD ή USB.

TIME NG: Οι χρόνοι έναρξης και λήξης του Χρονοδιακόπτη αναπαραγωγής είναι ίδιοι.

Προφυλάξεις

Δίσκοι ΜΕ δυνατότητα αναπαραγωγής από αυτό το σύστημα

- CD ήχου
- CD-R/CD-RW (δεδομένα ήχου/αρχεία MP3)

Δίσκοι ΧΩΡΙΣ δυνατότητα αναπαραγωγής από αυτό το σύστημα

- CD-ROM
- CD-R/CD-RW εκτός από τους εγγεγραμμένους δίσκους σε μορφή CD μουσικής ή μορφή MP3, οι οποίοι συμμορφώνονται με τα πρότυπα ISO9660 Level 1/Level 2, Joliet
- CD-R/CD-RW με χαμηλή ποιότητα εγγραφής, CD-R/CD-RW με γρατζουνιές ή ρύπους, ή CD-R/CD-RW εγγεγραμμένοι με μη συμβατή συσκευή εγγραφής
- CD-R/CD-RW οι οποίοι δεν έχουν οριστικοποιηθεί σωστά
- Δίσκοι που περιέχουν αρχεία διαφορετικής μορφής από τα αρχεία MPEG 1 Audio Layer-3 (MP3)
- Δίσκοι με μη τυπικό σχήμα (για παράδειγμα, σε σχήμα καρδιάς, τετραγώνου, αστεριού)
- Δίσκοι στους οποίους έχουν τοποθετηθεί αυτοκόλλητη ταινία, χαρτιά ή αυτοκόλλητα
- Ενοικιαζόμενοι ή μεταχειρισμένοι δίσκοι με αυτοκόλλητες ταινίες, στους οποίους η κόλλα επεκτείνεται εκτός της ταινίας
- Δίσκοι με εκτυπωμένες ετικέτες στις οποίες έχει χρησιμοποιηθεί μελάνι με κολλώδη υφή όταν το αγγίζετε

Σημειώσεις για τους δίσκους

- Πριν από την αναπαραγωγή, σκουπίστε το δίσκο με ένα ύφασμα καθαρισμού από το κέντρο προς τα άκρα.
- Μην καθαρίζετε τους δίσκους με διαλύτες, όπως βενζίνη, αραιωτικά, καθαριστικά του εμπορίου ή αντιστατικά προϊόντα ψεκασμού που προορίζονται για δίσκους βινυλίου.
- Μην αφήνετε τους δίσκους εκτεθειμένους απευθείας στο ηλιακό φως ή σε πηγές θερμότητας, όπως αγωγούς θερμού αέρα και μην τους αφήνετε σε σταθμευμένο όχημα σε απευθείας επαφή με το ηλιακό φως.

Ασφάλεια

- Αποσυνδέστε πλήρως το καλώδιο ρεύματος (καλώδιο σύνδεσης με το δίκτυο ρεύματος) από την πρίζα τοίχου (δίκτυο ρεύματος), εάν δεν πρόκειται να χρησιμοποιήσετε το προϊόν για παρατεταμένο χρονικό διάστημα. Κατά την αποσύνδεση του συστήματος από το ρεύμα, να τραβάτε πάντα το βύσμα. Μην τραβάτε ποτέ το ίδιο το καλώδιο.
- Εάν οποιοδήποτε στερεό αντικείμενο ή υγρό εισέλθει στο εσωτερικό του συστήματος, αποσυνδέστε το σύστημα από το ρεύμα και ζητήστε από εξειδικευμένο προσωπικό να το ελέγξει, πριν να το θέσετε ξανά σε λειτουργία.
- Η αλλαγή του καλωδίου ρεύματος πρέπει να εκτελείται μόνο σε ένα εξουσιοδοτημένο κατάστημα επιδιορθώσεων.

Σχετικά με την τοποθέτηση

- Μην τοποθετείτε το σύστημα σε επικλινή θέση ή σε θέσεις με υπερβολικά υψηλή ή χαμηλή θερμοκρασία, σκόνη ή υγρασία, με ανεπαρκή εξαερισμό, σε θέσεις που εκτίθενται σε κραδασμούς, στο άμεσο ηλιακό φως ή σε έντονο φωτισμό.
- Θα πρέπει να είστε προσεκτικοί κατά την τοποθέτηση του συστήματος σε επιφάνειες στις οποίες έχει εφαρμοστεί ειδική κατεργασία (για παράδειγμα, κερί, λάδι, γυαλιστικά προϊόντα κ.λπ.), καθώς ενδέχεται να παρουσιαστούν λεκέδες ή αποχρωματισμός της επιφάνειας.
- Εάν το σύστημα μεταφερθεί απευθείας από κρύο σε ζεστό χώρο ή τοποθετηθεί σε ένα δωμάτιο με πολλή υγρασία, ενδέχεται να υπάρξει συμπύκνωση υγρασίας στο φακό στο εσωτερικό της συσκευής αναπαραγωγής CD και να προκληθούν προβλήματα στη λειτουργία του συστήματος. Σε αυτή την περίπτωση, αφαιρέστε το δίσκο και αφήστε το σύστημα ενεργοποιημένο για περίπου μισή ώρα, μέχρι να εξατμιστεί η υγρασία.

Συσσώρευση θερμότητας

- Η συσσώρευση θερμότητας στη συσκευή κατά τη λειτουργία είναι φυσιολογική και δεν αποτελεί αιτία ανησυχίας.
- Μην αγγίζετε το περίβλημα, εάν η συσκευή χρησιμοποιείται συνεχώς με υψηλή ένταση ήχου, καθώς το περίβλημα ενδέχεται να έχει ζεσταθεί.
- Μην παρεμποδίζετε τις οπές εξαερισμού.

Σύστημα ηχείων

Αυτό το σύστημα ηχείων δεν διαθέτει μαγνητική θωράκιση και η εικόνα στις τηλεοράσεις που βρίσκονται σε κοντινή απόσταση ενδέχεται να παρουσιάσει μαγνητική παραμόρφωση. Στην περίπτωση αυτή, απενεργοποιήστε την τηλεόραση, περιμένετε 15 έως 30 λεπτά και ενεργοποιήστε την ξανά.

Καθαρισμός του περιβλήματος

Καθαρίστε το σύστημα με ένα μαλακό πανί, ελαφρά εμποτισμένο σε ήπιο καθαριστικό διάλυμα. Μη χρησιμοποιείτε σκληρά σφουγγάρια, λειαντικές σκόνες ή διαλύτες, όπως αραιωτικά, βενζίνη ή οινόπνευμα

Προδιαγραφές

Ενότητα ενισχυτή
Ισχύς εξόδου (ονομαστική): 4 watts + 4 watts (8 ohms στο 1 kHz, 1% THD)
Συνεχής ισχύς εξόδου RMS (αναφοράς): 5 watts + 5 watts (8 ohms στο 1 kHz, 10% THD)

Είσοδος
AUDIO IN (στερεοφωνικό μίνι βύσμα): Ευαισθησία 900 mV, αντίσταση 47 kilohms

Ενότητα συσκευής αναπαραγωγής CD
Σύστημα: Σύστημα compact disc και ψηφιακού ήχου
Ιδιότητες διόδου λέιζερ
Διάρκεια εκπομπής: Συνεχής
Έξοδος λέιζερ*: Μικρότερη από 44,6 μW
* Αυτή η έξοδος είναι η τιμή μέτρησης σε απόσταση 200 mm από την επιφάνεια του αντικειμενικού φακού του μπλοκ οπτικής λήψης με άνοιγμα 7 mm.
Απόκριση συχνότητας: 20 Hz – 20 kHz
Λόγος σήματος προς θόρυβο: Περισσότερο από 80 dB
Δυναμικό εύρος: Περισσότερο από 80 dB

Ενότητα ραδιοφωνικού δέκτη
Κεραία: Κεραία FM τύπου καλωδίου
Κεραία AM τύπου βρόχου

Ενότητα ραδιοφωνικού δέκτη FM
Εύρος συντονισμού:
87,5 MHz – 108,0 MHz (βήμα των 50 kHz)

Ενότητα ραδιοφωνικού δέκτη AM
Εύρος συντονισμού:
531 kHz – 1.602 kHz (βήμα των 9 kHz)

Ενότητα iPod/iPhone
Συμβατά μοντέλα iPod/iPhone:
- iPod touch 4ης γενιάς
- iPod touch 3ης γενιάς
- iPod touch 2ης γενιάς
- iPod nano 6ης γενιάς
- iPod nano 5ης γενιάς (βιντεοκάμερα)
- iPod nano 4ης γενιάς (βίντεο)
- iPod nano 3ης γενιάς (βίντεο)
- iPod classic 160 GB (2009)
- iPhone 4S
- iPhone 4
- iPhone 3GS
- iPhone 3G

Οι ενδείξεις "Made for iPod" και "Made for iPhone" σημαίνουν ότι ένα ηλεκτρονικό εξάρτημα έχει σχεδιαστεί ώστε να συνδέεται ειδικά με iPod ή iPhone αντίστοιχα και έχει πιστοποιηθεί από τον κατασκευαστή ότι ανταποκρίνεται στα πρότυπα απόδοσης της Apple. Η Apple δεν ευθύνεται για τη λειτουργία αυτής της συσκευής ή για τη συμμόρφωσή της με τα πρότυπα ασφαλείας και τους κανονισμούς. Σημειώστε ότι η χρήση αυτού του προαιρετικού εξαρτήματος με iPod ή iPhone ενδέχεται να επηρεάσει την ασύρματη απόδοση.

Ενότητα USB
Υποστηριζόμενος βαθμός ροής δεδομένων:
MP3 (MPEG 1 Audio Layer-3): 32 kbps – 320 kbps, VBR
WMA: 48 kbps – 192 kbps, VBR
Συχνότητες δειγματοληψίας:
MP3 (MPEG 1 Audio Layer-3): 32/44,1/48 kHz
WMA: 44,1 kHz
⭠ Θύρα (USB): Τύπος A, μέγιστη τιμή ρεύματος 500 mA

Ενότητα ηχείου
Ηχείο πλήρους εύρους: 80 mm, τύπου κώνου
Ονομαστική σύνθετη αντίσταση: 8 Ω

Γενικά
Απαιτήσεις ισχύος:
Προσαρμογέας τροφοδοτικού AC
Είσοδος: 110 V – 240 V AC, 50/60 Hz
Έξοδος: DC 9,5 V 1,8 A
Κατανάλωση ισχύος: 13 Watt
Διαστάσεις (Π/Υ/Β):
Περίπου 400 mm × 197 mm × 114 mm
Βάρος: Περίπου 2,4 kg
Ποσότητα κύριας μονάδας: 1 τεμάχιο

Παρεχόμενα εξαρτήματα: Τηλεχειριστήριο (1), Προσαρμογέας τροφοδοτικού AC (1), Κεραία AM τύπου βρόχου (1), Μπαταρίες R6 (Μέγεθος AA) (2)

Ο σχεδιασμός και οι προδιαγραφές μπορεί να αλλάξουν χωρίς προειδοποίηση.

Κατανάλωση ισχύος σε κατάσταση αναμονής: 0,5 W