SONY

4-443-654-**13**(1) (SI-HR-SR)

Nosilec za krmilo kolesa
Postavljanje ručke
Nosač za upravljač bicikla

Navodila za uporabo
Upute za upotrebu
Uputstvo za upotrebu

©2012 Sony Corporation

http://www.sony.net/

VCT-HM1

A

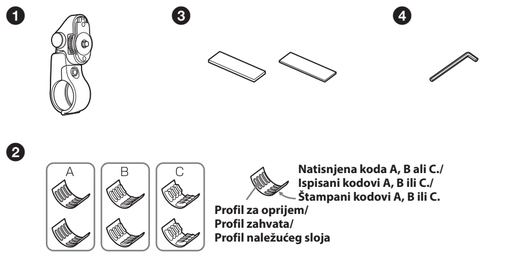

1

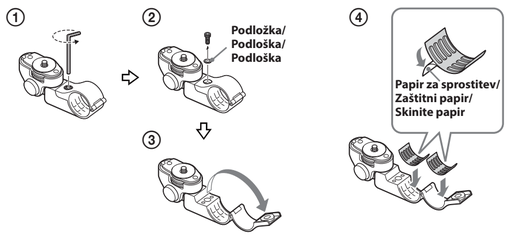

2

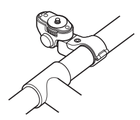

3

Pogled od spredaj/Prednji/Napred

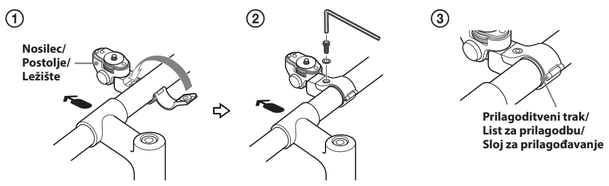

4

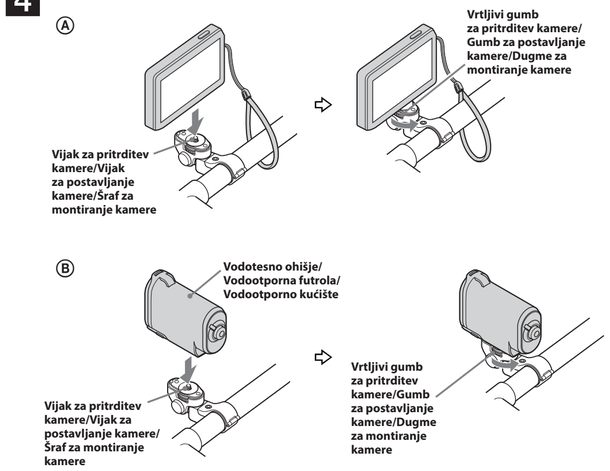

B

C

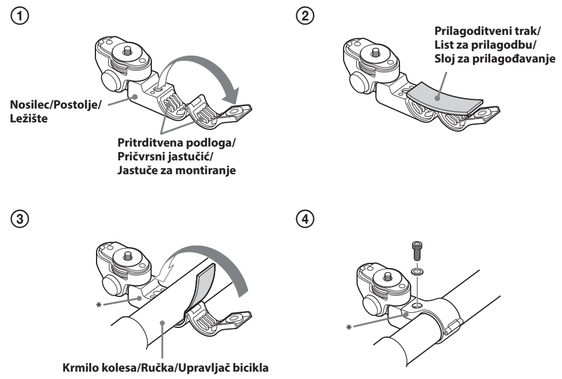

D

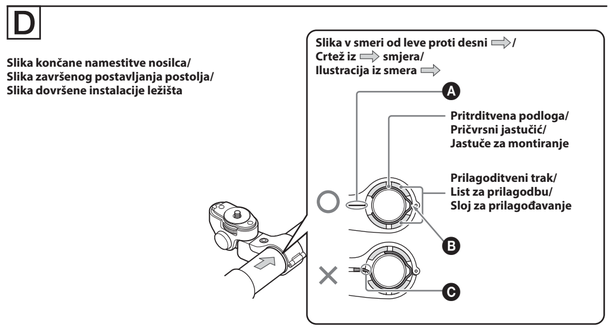

Slovenščina

Opomba za stranke, ki ta izdelek uporabljajo v državah, v katerih veljajo direktive EU

Proizvajalec tega izdelka je podjetje Sony Corporation, 1-7-1 Konan Minato-ku Tokio, 108-0075 Japonska. Pooblaščeni predstavnik za elektromagnetno združljivost in varnost izdelka je družba Sony Deutschland GmbH, Hedelfinger Strasse 61, 70327 Stuttgart, Nemčija. V primeru vprašanj glede servisa ali garancije glejte naslove, navedene v ločenih servisnih ali garancijskih dokumentih.

Previdnostni ukrepi

- Voznik mora upoštevati cestno prometne predpise. Kršenje pravil o varnosti v cestnem prometu (npr. »nadaljujte previdno«) je nezakonito in lahko privede do nesreče ali poškodbe.
  – Med vožnjo ne upravljajte opreme.
- Pravilno namestite enoto.
- Pravilno namestite enoto, tako da upoštevate navodila v tem priročniku. Če enota ni pravilno nameščena, lahko pride do nesreče.
- Trdno namestite enoto s priloženo dodatno opremo. Če uporabite drugo dodatno opremo, lahko z njo poškodujete notranjost enote ali zrahljate sestavne dele, zaradi česar lahko pride do nesreče.
- Enote ne razstavljajte ali spreminjajte (razen ko jo odvržete), sicer lahko pride do nesreče.
- Enote ne nameščajte na mesto, kjer lahko ovira vožnjo, sicer lahko pride do nesreče. Zagotovite nemoteno upravljanje krmila, zavor in drugih delov kolesa.
- Enote ne nameščajte na mesto, kjer lahko ovira pogled naprej (v skladu z lokalnimi predpisi), sicer lahko pride do nesreče ali poškodbe.
- Kamera ne sme ostati pritrjena na kolesu. Če jo pustite na mestu, ki je izpostavljeno neposredni sončni svetlobi, visoki temperaturi, vlažnosti ali prahu, lahko baterija začne puščati ali poči, kar lahko povzroči poškodbe.
- Kamero trdno pritrdite na nosilec. Če ni trdno pritrjena, lahko pade na tla, kar lahko privede do nesreče ali poškodbe. Prepričajte se, da je kamera trdno pritrjena.
- Trdno namestite nosilec, tako da upoštevate navodila v tem priročniku za namestitev nosilca na krmilo kolesa. V nasprotnem primeru lahko nosilec pade na tla, kar lahko privede do nesreče ali poškodbe.
- Upoštevajte največjo dovoljeno težo nameščene opreme. Če nameščena oprema presega določeno omejitev, lahko pade na tla in pride do poškodbe.
- Tresljaji, udarci, padec na tla, vročina, neposredna sončna svetloba, umazanija, majhni kamenčki, prah, dež ali voda lahko povzročijo sledove, praske in poškodbe na pritrditveni opremi, zato jo uporabljajte samo v ustreznem okolju.
- Enota je namenjena za uporabo na kolesu, zato je ne nameščajte na druge predmete.
- Tresenje lahko povzroči nepravilno delovanje nameščene opreme.

Slike v teh navodilih za uporabo se lahko razlikujejo od dejanskega izdelka.

Pregled priložene opreme (glejte sl. A)

❶ Nosilec za kolo
❷ Pritrditvene podloge (A/B/C, vsaka po 2 kosa)
- Podloge A, B in C imajo profil za oprijem različne debeline.
- Kode pritrditvenih podlog A, B in C so natisnjene na sredini strani s papirjem za sprostitev.

❸ Prilagoditveni trak (debel/tanek, vsak po 1 kos)
❹ Imbus ključ
- Navodila za uporabo (ta dokument)

Oblika in tehnični podatki se lahko spremenijo brez obvestila.

Pritrditev (glejte sl. 1-4)

1 Namestite pritrditveno podlogo ❷ na nosilec.

① Odprite nosilec.
Odstranite vijak na nosilcu z imbus ključem ❹ (sl. 1-①).

Opomba
- Ne izgubite podložke (sl. 1-②).

② Izberite velikost pritrditvene podloge ❷.
Namestite pritrditveno podlogo na nosilec, ne da bi pri tem odstranili papir za sprostitev, in določite ustrezno velikost podloge, tako da jo začasno namestite na krmilo kolesa.

Reference

Premer krmila kolesa	Pritrditvena podloga
26–32 mm (od 1 1/16 do 1 5/16 palca)	A
24–26 mm (od 31/32 do 1 1/16 palca)	B
22–24 mm (od 7/8 do 31/32 palca)	C

Koda A, B ali C je natisnjena na površini (stran s papirjem za sprostitev) posamezne pritrditvene podloge.

③ Namestite pritrditvene podloge ❷ (sl. 1-④).

2 Izberite položaj za namestitev enote.

Izberite mesto, ki ne vpliva na vožnjo ali uporabo kolesa.

Opomba
- Namestite nosilec na vodoravni del krmila, kjer je debelina enakomerna.

3 Namestite nosilec na krmilo kolesa.

Namestite nosilec na krmilo kolesa.
Namestite nosilec pod želenim kotom in ga pripnite na krmilo kolesa (sl. 3-①). Nato ga pritrdite, tako da privijete vijak z imbus ključem ❹ (sl. 3-②).

Če nosilca ni mogoče pritrditi
- Preverite velikost pritrditvenih podlog ❷ in se prepričajte, da so pravilno nameščene na nosilec.
- Vstavite prilagoditveni trak ❸ med nosilec in krmilo kolesa (sl. 3-③). Za več informacij glejte razdelek »Če nosilca ni mogoče pritrditi na krmilo«.

4 Pritrdite kamero na nosilec.

Priporočamo, da kamero in krmilo kolesa zavarujete s trakom, da kamera ne pade na tla.

Poravnajte odprtino za vijak stojala na kameri z vijakom za pritrditev kamere na nosilcu in pritrdite kamero z obračanjem vrtljivega gumba za pritrditev kamere (sl. 4-Ⓐ).

Pritrdite kamero Sony Action Cam na nosilec.

Namestite akcijsko kamero v vodotesno ohišje, preden jo pritrdite na nosilec.
Poravnajte odprtino za vijak stojala na vodotesnem ohišju z vijakom za pritrditev kamere na nosilcu in pritrdite vodotesno ohišje z obračanjem vrtljivega gumba za pritrditev kamere (sl. 4-Ⓑ).

Opomba
- Tresenje ipd. lahko povzroči nepravilno delovanje pritrditvene opreme.

Prilagoditev naklona pritrditvene plošče (sl. B)

Pritisnite in zadržite gumb na levi strani nosilca ter prilagodite naklon.

Če nosilca ni mogoče pritrditi na krmilo

Nosilec pritrdite na krmilo kolesa tako, da uporabite prilagoditveni trak ❸.
Pri tem upoštevajte spodnji postopek. Če nosilec ni pravilno pritrjen, se lahko zlomi.

① Odprite nosilec (sl. C-①).
Za več podrobnosti o uporabi pritrditvene podloge ❷ glejte postopek 1.

② Namestite prilagoditveni trak ❸ (sl. C-②).
Glede na debelino krmila uporabite tanek ali debel trak oz. enega nad drugim.

③ Previdno poravnajte in namestite prilagoditveni trak ❸ na krmilo kolesa (sl. C-③).

④ Privijte vijak z imbus ključem ❹, da pritrdite nosilec na krmilo (sl. C-④).

Opomba
- Ne stiskajte prilagoditvenega traku oz. pazite, da pod del, označen z zvezdico (*), ne zaide tujek, sicer se lahko nosilec poškoduje.

Slika končane namestitve nosilca (sl. D)
Ⓐ Na tem mestu ne stiskajte prilagoditvenega traku oz. pazite, da vanj ne zaide tujek.
Ⓑ Na tem mestu je lahko prilagoditveni trak ohlapen.
Ⓒ Prilagoditveni trak je stisnjen.

Na sliki je prikazana namestitev na krmilo kolesa s premerom 24 mm.

Tehnični podatki

Podprti premer krmila kolesa
22 – 32 mm (od 7/8 do 1 5/16 palca)

Podprta teža naprave

Teža
200 g (7 unč) ali manj

Oblika in tehnični podatki se lahko spremenijo brez obvestila.

Hrvatski

Napomena za korisnike u državama koje primjenjuju direktive EU-a

Proizvođač ovog proizvoda je Sony Corporation, 1-7-1 Konan Minato-ku Tokio, 108-0075 Japan. Ovlašteni zastupnik za EMC i sigurnost proizvoda je Sony Deutschland GmbH, Hedelfinger Strasse 61, 70327 Stuttgart, Njemačka. Ako imate pitanja vezana uz servis ili jamstvo, obratite se na adrese navedene u zasebnim dokumentima o servisu i jamstvu.

Mjere opreza

- Vozač mora poštivati pravila zakona o prometu. Kršenje pravila o cestovnoj sigurnosti kao što je zanemarivanje pravila "nastaviti vožnju oprezno" itd., nezakonito je i može dovesti do nesreće ili ozljeda.
  – Ne rukujte opremom u vožnji.
- Ispravno postavite jedinicu.
- Jedinicu ispravno postavite prema uputama u ovom priručniku. Ako nije ispravno postavljena, može doći do nesreće.
- Jedinicu sigurno postavite pomoću isporučene dodatne opreme. Upotreba dijelova osim onih isporučenih može oštetiti unutrašnjost jedinice ili prouzročiti otpuštanje dijelova. To može dovesti do nesreće.
- Nemojte rastavljati ili mijenjati (osim kod odbacivanja). To može dovesti do nesreće.
- Jedinicu nemojte postaviti na mjesto koje može ometati vožnju. To može dovesti do nesreće. Provjerite može li se ispravno upravljati ručkom, kočnicama itd.
- Jedinicu nemojte postavljati na mjesto koje može ometati vidljivost, u skladu s lokalnim prometnim propisima. Ometanje vidljivosti može dovesti do nesreće ili ozljede.
- Kameru ne ostavljajte postavljenu na bicikl. Ako se ostavi na mjestu izloženom izravnom sunčevom svjetlu, visokoj temperaturi, vlazi ili prašini može dovesti do pregorijevanja ili curenja baterije što može prouzročiti ozljede.
- Kameru čvrsto pričvrstite na postolje. Ako se čvrsto ne pričvrsti na postolje, može pasti te dovesti do nesreće ili nezgode. Provjerite je li sigurno pričvršćena.
- Čvrsto postavite postolje. Obavezno se pridržavajte uputa u ovom priručniku za sigurno postavljanje postolja na ručke. Ako se ne poštuju upute, postolje može pasti te dovesti do nesreće ili nezgode.
- Provjerite težinu opreme koja se može postaviti. Ako težina opreme prelazi podržano ograničenje težine za postavljanje, ona može pasti i dovesti do nesreće.
- Prilikom postavljanja opreme mogu se pojaviti mrlje, ogrebotine i oštećenja zbog vibracija, udaraca, pada, topline, izravnog sunčeva svjetla, prljavštine, sitnih čestica kamena, prašine, kiše ili vode itd. Upotrebljavajte opremu za postavljanje u prikladnoj okolini.
- Jedinica je oblikovana za upotrebu na biciklu. Postavite je isključivo na ručke bicikla.
- Zbog vibracija može se dogoditi da postavljena oprema ispravno ne radi.

Ilustracije u ovim uputama za upotrebu mogu se razlikovati od stvarnog proizvoda.

Provjerite povezane stavke (pogledajte sl. A)

❶ Postolje za bicikl
❷ Pričvrsni jastučići (A/B/C, po 2 svake vrste)
- A, B i C razlikuju se po debljini profila zahvata.
- Pričvrsni jastučići A, B i C imaju kodove ispisane u središtu na strani odgovarajućeg zaštitnog papira.

❸ Listovi za prilagodbu (debeo/tanak, po 1 od svake vrste)
❹ Šesterokuti ključ
- Upute za upotrebu (ovaj dokument)

Dizajn i specifikacije podložni su promjenama bez prethodne najave.

Pričvršćivanje (pogledajte sl. 1-4)

1 Pričvrstite pričvrsni jastučić ❷ na postolje.

① Otvorite postolje.
Skinite vijak s postolja pomoću šesterokutnog ključa ❹ (sl. 1-①).

Napomena
- Nemojte otpustiti podlošku (sl. 1-②).

② Odaberite veličinu pričvrsnog jastučića ❷.
Bez skidanja zaštitnog papira pričvrstite pričvrsni jastučić na postolje i odredite odgovarajuću veličinu pričvrsnog jastučića tako da ga privremeno pričvrstite na ručku.

Reference

Promjer ručke	Pričvrsni jastučić
26 mm – 32 mm	A
24 mm – 26 mm	B
22 mm – 24 mm	C

Kod A, B ili C ispisan je na vanjskoj površini (na strani zaštitnog papira) svakog pripadajućeg pričvrsnog jastučića.

③ Pričvrstite pričvrsne jastučiće ❷ (sl. 1-④).

2 Odredite položaj postavljanja.

Odaberite položaj koji ne ometa vožnju ili funkcije bicikla.

Napomena
- Vodoravni dio postavite na ručku gdje je debljina stalna.

3 Postolje postavite na ručku.

Postolje postavite na ručku.
Odredite kut postolja i učvrstite ga na ručku (sl. 3-①). Na kraju ga učvrstite tako da šesterokutnim ključem zategnete vijak ❹ (sl. 3-②).

Ako se postolje ne može učvrstiti
- Provjerite veličinu pričvrsnih jastučića ❷ i jesu li ispravno postavljeni na postolje.
- Umetnite list za prilagodbu ❸ između postolja i ručke (sl. 3-③). Više pojedinosti potražite u dijelu "Ako se postolje ne može učvrstiti na ručki".

4 Kameru pričvrstite na postolje.

Preporučujemo pričvrstiti traku na kameru i ručku kako bi se spriječio pad kamere.

Poravnajte rupu za vijak tronošca s pričvrsnim vijkom postolja, a zatim učvrstite kameru tako da okrenete gumb za postavljanje kamere (sl. 4-Ⓐ).

Akcijsku kameru Sony pričvrstite na postolje.

Akcijsku kameru postavite u vodootporno kućište prije pričvršćivanja na postolje.
Poravnajte rupu za vijak tronošca vodootporne futrole s pričvrsnim vijkom postolja kamere, a zatim učvrstite vodootpornu futrolu tako da okrenete gumb za postavljanje kamere (sl. 4-Ⓐ).

Napomena
- Zbog vibracija može se dogoditi da oprema za postavljanje ispravno ne radi itd.

Način prilagodbe kuta podloške za postavljanje (sl. B)

Pritisnite i držite gumb na lijevoj strani postolja i prilagodite kut.

Ako se postolje ne može učvrstiti na ručki

Postolje se na ručku može čvrsto postaviti pomoću lista za prilagodbu ❸.
Pratite korake u nastavku za pričvršćivanje postolja pomoću lista za prilagodbu. Ako se postolje ispravno ne postavi, može puknuti.

① Otvorite postolje (sl. C-①).
Za više pojedinosti o primjeni pričvrsnog jastučića ❷ pogledajte postupak 1.

② Pričvrstite list za prilagodbu ❸ (sl. C-②).
Upotrijebite debeli ili tanak list za prilagodbu ili upotrijebite oba preklopljena lista, ovisno o debljini ručke.

③ Pažljivo poravnajte i pričvrstite list za prilagodbu ❸ na ručku (sl. C-③).

④ Vijak zategnite šesterokutnim ključem ❹ i učvrstite postolje na ručku (sl. C-④).

Napomena
- List za prilagodbu ili bilo koji strani predmet ne pritišćite ispod dijela označenog *. Postolje se može oštetiti.

Slika završenog postavljanja postolja (sl. D)
Ⓐ List za prilagodbu ili bilo koji strani predmet ne smije se pritisnuti na ovom dijelu.
Ⓑ Čak i ako je list za prilagodbu na ovom dijelu višak, to nije problem.
Ⓒ List za prilagodbu je pritisnut.

Na slici je prikazano postavljanje ručke promjera 24 mm.

Specifikacije

Podržani raspon promjera ručke
22 mm – 32 mm

Podržana težina uređaja

Težina
200 g ili manje

Dizajn i specifikacije podložni su promjenama bez prethodne najave.

Srpski

Napomena za korisnike u zemljama u kojima se primenjuju direktive Evropske unije

Proizvođač ovog uređaja je Sony Corporation, 1-7-1 Konan Minato-ku Tokyo, 108-0075 Japan. Ovlašćeni predstavnik za EMC i bezbednost uređaja je Sony Deutschland GmbH, Hedelfinger Strasse 61, 70327 Stuttgart, Nemačka. Za sva pitanja u vezi sa servisom ili garancijom pogledajte adrese koje su navedene na zasebnom servisnom ili garantnom listu.

Mere opreza

- Vozač je obavezan da poštuje zakone o saobraćaju na putevima. Kršenje pravila o bezbednosti na putevima, kao što je zanemarivanje upozorenja „nastavite pažljivo" itd., nezakonito je i može dovesti do nezgode ili povrede.
  – Ne rukujte opremom dok vozite.
- Instalirajte jedinicu pravilno.
- Instalirajte jedinicu pravilno prateći uputstva u ovom priručniku. Ako jedinica nije pravilno instalirana, može doći do nezgode.
- Instalirajte jedinicu čvrsto, koristeći isporučene delove dodatne opreme. Korišćenje drugih delova osim isporučenih može da izazove oštećenje unutar ove jedinice ili dovede do labavosti delova. To može da dovede do nezgode.
- Nemojte da rasklapate ili modifikujete jedinicu (osim da biste je odbacili). To bi inače moglo da dovede do nezgode.
- Ne instalirajte jedinicu na mestu na kojem bi mogla da ometa upravljanje pri vožnji. To bi inače moglo da dovede do nezgode. Uverite se da možete pravilno da rukujete upravljačem, kočnicama itd.
- Ne instalirajte jedinicu na mestu na kojem bi mogla da ometa pogled ispred, u saglasnosti sa lokalnim propisima. Ometanje pogleda ispred moglo bi da dovede do nezgode ili povrede.
- Ne ostavljajte kameru namontiranu na bicikl. Ako je ostavite na lokaciji izloženoj direktnom sunčevom svetlu, visokoj temperaturi, vlažnosti ili prašini, to bi moglo da izazove eksploziju ili curenje baterije, što može da dovede do povrede.
- Namontirajte kameru čvrsto u ležište. Ako ne namontirate kameru u ležište čvrsto, mogla bi da otpadne i to bi moglo da dovede do nezgode ili povrede. Uverite se da je namontirana čvrsto.
- Čvrsto instalirajte ležište. Obavezno pratite uputstva u ovom priručniku da biste bezbedno instalirali ležište na upravljač. Ako to ne učinite pravilno, ležište bi moglo da otpadne i dovede do nezgode ili povrede.
- Vodite računa od masi opreme koja može da bude namontirana. Ako masa namontirane opreme prevazilazi podržano ograničenje, mogla bi da otpadne, što može da izazove povredu.
- Na montiranoj opremi mogu da se pojave tačkice, ogrebotine i oštećenja. To je posledica vibracije, udara, padova, vrućine, direktnog sunčevog svetla, prljavštine, sitnih komadića kamena, prašine, kiše ili vode itd. Koristite montiranu opremu u odgovarajućem okruženju.
- Ova jedinica je osmišljena za upotrebu na biciklu. Ne montirajte je ni na šta drugo osim na upravljač bicikla.
- Montirana oprema možda neće raditi ispravno zbog vibracije.

Ilustracije u ovom uputstvu za upotrebu mogu da se razlikuju od stvarnog proizvoda.

Provera sadržaja u pakovanju (pogledajte sl. A)

❶ Ležište za bicikl
❷ Jastučići za montiranje (A/B/C, po 2)
- A, B i C imaju različitu debljinu profila naležućeg sloja.
- Jastučići za montiranje A, B i C imaju odštampane kodove na sredini na strani zaštitnog papira.

❸ Slojevi za prilagođavanje (debeli/tanki, po 1 od svakog)
❹ Šestougaoni (imbus) ključ
- Uputstvo za upotrebu (ovaj dokument)

Dizajn i specifikacije su podložni promenama bez najave.

Montiranje (pogledajte sl. 1-4)

1 Postavite jastučiće za montiranje ❷ u ležište.

① Otvorite ležište.
Uklonite zavrtanj iz ležišta pomoću šestougaonog (imbus) ključa ❹ (sl. 1-①).

Napomena
- Nemojte da izgubite podlošku (sl. 1-②).

② Izaberite veličinu jastučića za montiranje. ❷
Ne uklanjajući zaštitni papir, postavite jastuče za montiranje u ležište i odredite odgovarajuću veličinu jastučeta tako što ćete privremeno namontirati ležište na upravljač.

Reference

Prečnik upravljača bicikla	Jastuče za montiranje
26 mm – 32 mm (1 1/16 – 1 5/16 inča)	A
24 mm – 26 mm (31/32 – 1 1/16 inča)	B
22 mm – 24 mm (7/8 – 31/32 inča)	C

Kodovi A, B i C su odštampani na spoljnoj površini (na strani zaštitnog papira) svakog jastučeta za montiranje.

③ Postavite jastučiće za montiranje ❷ (sl. 1-④).

2 Odlučite o mestu za instaliranje.

Odaberite mesto koje ne utiče na upravljanje biciklom ili njegovu funkcionalnost.

Napomena
- Instalirajte na vodoravni deo upravljača, gde je debljina konzistentna.

3 Instalirajte ležište na upravljač.

Instalirajte ležište na upravljač.
Odredite ugao ležišta i pričvrstite ga za upravljač (sl. 3-①). Konačno, učvrstite ležište pritežući zavrtanj šestougaonim (imbus) ključem ❹ (sl. 3-②).

Ako ležište ne može da se dobro pričvrsti
- Proverite veličinu jastučića za montiranje ❷ i da li su oni pravilno namontirani na ležište.
- Umetnite sloj za prilagođavanje ❸ između ležišta i upravljača (sl. 3-③). Detaljne informacije pogledajte u odeljku „Ako ležište ne može da se dobro učvrsti za upravljač".

4 Namontirajte kameru u ležište.

Preporučujemo da stavite traku na kameru i na upravljač kako biste sprečili njen pad.

Poravnajte otvor za navrtanje stalka na kameri sa šrafom za montiranje u ležištu, a zatim pričvrstite kameru okretanjem dugmeta za montiranje kamere (sl. 4-Ⓐ).

Namontirajte Sony Action Cam kamkorder u ležište.

Postavite kamkorder u vodootporno kućište pre nego što ga postavite u ležište.
Poravnajte otvor za navrtanje stalka na vodootpornom kućištu sa šrafom za montiranje u ležištu, a zatim pričvrstite vodootporno kućište okretanjem dugmeta za montiranje kamere (sl. 4-Ⓑ).

Napomena
- Montirana oprema možda neće raditi ispravno zbog vibracije i sličnih smetnji.

Prilagođavanje ugla sklopa nosača (sl. B)

Pritisnite i držite dugme na levoj strani ležišta, a zatim prilagodite ugao.

Ako ležište ne može da se dobro učvrsti za upravljač

Ležište može da se namontira čvrsto na upravljač korišćenjem sloja za prilagođavanje ❸.
Pratite korake u nastavku da biste montirali ležište na upravljač pomoću sloja za prilagođavanje. Ako ležište nije pravilno namontirano, može da se polomi.

① Otvorite ležište (sl. C-①).
Za više detalja o primeni jastučeta za montiranje ❷, pogledajte postupak 1.

② Postavite sloj za prilagođavanje ❸ (sl. C-②).
Upotrebite tanki ili debeli sloj za prilagođavanje ili upotrebite oba jedan preko drugog, u zavisnosti od debljine upravljača.

③ Pažljivo poravnajte i namontirajte sloj za prilagođavanje ❸ na upravljač (sl. C-③).

④ Učvrstite zavrtanj šestougaonim (imbus) ključem ❹, a zatim učvrstite ležište na upravljač (sl. C-④).

Napomena
- Nemojte priklještiti sloj za prilagođavanje niti bilo koji strani objekat ispod dela označenog sa *. Može da dođe do oštećenja ležišta.

Slika dovršene instalacije ležišta (sl. D)
Ⓐ Sloj za prilagođavanje ili strani objekat ne bi smeo da bude uštinut ovim delom.
Ⓑ Čak i ako je sloj za prilagođavanje labav u ovom delu, to nije problem.
Ⓒ Sloj za prilagođavanje je uštinut.

Ilustracija pokazuje instalaciju na upravljač prečnika 24 mm.

Specifikacije

Podržani opseg prečnika upravljača
22 mm – 32 mm (7/8 – 1 5/16 inča)

Podržani masa uređaja

Masa
200 g (7 unci) ili manje

Dizajn i specifikacije su podložni promenama bez najave.