

SONY®

4-180-178-F1(1)

Digitalni LCD TV prijemnik

Upute za brzi početak

HR

BRAVIA

KDL-52NX800 / 46NX700 / 40NX800 / 40NX700

Uvod

Zahvaljujemo na odabiru Sony proizvoda. Prije uporabe TV prijemnika, molimo vas da pažljivo i temeljito pročitate ove upute i da ih sačuvate za kasniju uporabu.

Proizvođač ovog uređaja je Sony Corporation, 1-7-1 Konan Minato-ku Tokyo, 108-0075 Japan. Ovlašteni predstavnik za EMC i sigurnost proizvoda je Sony Deutschland GmbH, Hedelfinger Strasse 61, 70327 Stuttgart, Germany. Za sva pitanja servisa i jamstva, obratite se na adrese navedene u odvojenim dokumentima koji se tiču servisa ili jamstva.

Napomene o funkciji Digital TV

- Sve značajke vezane uz funkciju Digital TV (**DVB**) radit će samo u zemljama ili područjima emitiranja DVB-T (MPEG-2 i H.264/MPEG-4 AVC) digitalnog zemaljskog signala ili gdje je omogućen pristup kompatibilnom DVB-C (MPEG-2 i H.264/MPEG-4 AVC) kablskom sustavu. Provjerite kod svog davatelja usluga emitira li se DVB-T signal i u vašoj zemlji ili provjerite da li njihov DVB-C kablski sustav odgovara integriranim funkcijama ovog TV prijemnika.
- Poslužitelj usluge kablске TV može naplatiti takve usluge, te će možda biti potreban vaš pristanak na takve uvjete poslovanja.
- Iako je ovaj TV prijemnik usklađen s DVB-T i DVB-C standardima, nije zajamčena njegova kompatibilnost s budućim DVB-T digitalnim zemaljskim i DVB-C digitalnim kablskim prijenosima.
- Neke Digital TV funkcije možda neće biti dostupne u nekim zemljama/regijama, a DVB-C kablске funkcije možda neće pravilno raditi kod nekih operatera.

Popis podržanih kablških poslužitelja potražite na web adresi:

<http://support.sony-europe.com/TV/DVBC/>



- Upute o montaži zidnog nosača se nalaze u ovom priručniku.
- Slike koje se koriste o ovim uputama prikazuju model KDL-40NX800 ako nije navedeno drukčije.

Zaštitni znakovi

DVB je registrirani zaštitni znak tvrtke DVB Project.

HDMI, HDMI logotip i High Definition Multimedia Interface su zaštićeni znakovi ili registrirani zaštićeni znakovi tvrtke HDMI Licensing LLC.

DLNA i DLNA CERTIFIED su zaštitni znakovi i/ili oznake usluga Digital Living Network Alliance.

Proizvedeno prema licenci tvrtke Dolby Laboratories. Dolby i simbol dvostruko-D su zaštitni znaci tvrtke Dolby Laboratories.

"BRAVIA" i BRAVIA su zaštitni znaci tvrtke Sony Corporation.

"XMB™" i "XrossMediaBar" su zaštićeni znakovi tvrtki Sony Corporation i Sony Computer Entertainment Inc.

HDMI
HIGH-DEFINITION MULTIMEDIA INTERFACE

DOLBY
DIGITAL PLUS

dlna
CERTIFIED

Napomena za bežični signal

1. Ovime tvrtka Sony izjavljuje da je ovaj uređaj usklađen s bitnim zahtjevima i drugim primjenjivim odredbama smjernice 1999/5/EC.

Za dobivanje izjave o usklađenosti (DoC) za smjernicu R&TTE, posjetite sljedeću URL adresu:

<http://www.compliance.sony.de/>



2. Bežični sustav za TV može se koristiti samo u sljedećim državama:

Austrija, Belgija, Bugarska, Cipar, Češka, Danska, Estonija, Finska, Francuska, Njemačka, Grčka, Mađarska, Island, Irska, Italija, Latvija, Lihtenštajn, Litva, Luksemburg, Malta, Nizozemska, Norveška, Poljska, Portugal, Slovačka, Rumunjska, Slovenija, Španjolska, Švedska, Švicarska, Turska i Ujedinjeno Kraljevstvo.

Napomena za korisnike u Republici Hrvatskoj

IZJAVA O SUKLADNOSTI

Proizvođač ovog proizvoda je Sony Corporation, 1-7-1 Konan Minato-ku, Tokyo 108-0075, Japan.

Sony, odnosno njegov ovlašteni zastupnik Sony Central and Southeast Europe Kft. Predstavništvo u Republici Hrvatskoj izjavljuje da je ovaj proizvod usklađen s bitnim zahtjevima tehničkih propisa koji su za ovaj proizvod utvrđeni.

Izjave o sukladnosti dostupne su na internet stranici
www.sukladnost-sony.com.hr

Sadržaj

Upute za brzi početak **4**

Sigurnosne informacije	8
Mjere opreza	9
Tipke na daljinskom upravljaču i TV-u/Indikatori	10

Gledanje TV programa

Gledanje TV programa	16
Uporaba digitalnog elektronskog programskog vodiča (EPG)	18
Uporaba funkcije Favourites	19

Uporaba dodatne opreme

Spajanje dodatne opreme	21
Gledanje slika sa spojene opreme	23
Reprodukcija fotografija/glazbe/videozapisa putem USB-a	23
Uporaba funkcije BRAVIA Sync s Control for HDMI	25
Upravljanje dodatnom opremom pomoću daljinskog upravljača TV prijemnika	26

Uporaba značajki kućne mreže

Spajanje na mrežu	29
Značajka Built-in Wireless LAN	30
Primjena funkcije BRAVIA Internet Video	31
Značajka BRAVIA Internet Widgets	32
Uživanje u fotografijama/glazbi/videozapisima putem mreže	32
Provjera mrežne povezanosti	33
Podešavanje prikazaposluzitelja	33

Uporaba funkcija izbornika

Kretanje kroz Home izbornik TV-a (XMB™)	34
Izbornik postavki TV-a	35

Dodatne informacije

Postavljanje pribora (zidni nosač)	46
Tehnički podaci	49
U slučaju problema	52

Prije uporabe TV prijemnika pročitajte "Sigurnosne napomene" (str. 8). Sačuvajte ovaj priručnik za buduću uporabu.

Upute za brzi početak

Prije uporabe

Provjera isporučenog pribora

Kabel napajanja (1)

Držač kabela (1)

Daljinski upravljač (1)

Baterije veličine AAA (tip R3) (2)

Crni odstojnici (4)

(samo KDL-52/40NX800)

Stražnji pokrov postolja (1)

Donji pokrov (1)

(samo KDL-52/40NX800)

Postolje (1)*

Učvrсни vijci za postolje (M5 × 16) (4)

Vijci za sastavljanje postolja (M5 × 16) (4)

(samo KDL-40NX800 i KDL-40NX700)

* Rastavljeno, osim za KDL-52NX800 i KDL-46NX700.
Pogledajte isporučeni letak s opisom sastavljanja postolja.

Ulaganje baterija u daljinski upravljač

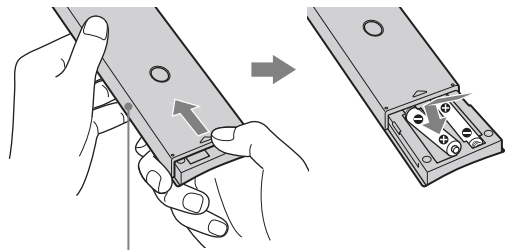

Pomaknite pokrov kako biste ga otvorili.

1: Pričvršćivanje postolja

- 1 Pogledajte isporučeni letak s opisom pravilnog pričvršćivanja postolja za neke modele TV-a.
- 2 Postavite TV prijemnik na postolje.

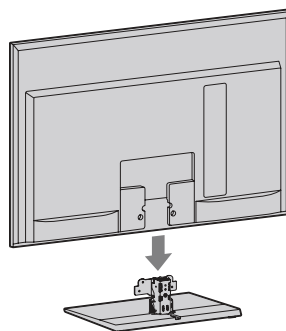

- 3 Isporučenim vijcima pričvrstite TV prijemnik na otvore postolja označene strelicama ↑.

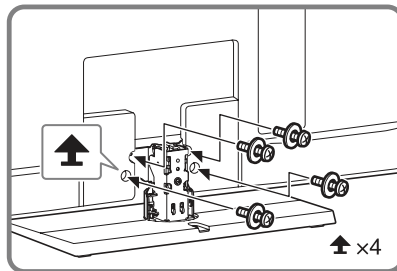

- Kod uporabe električnog odvijača, podesite silu pritezanja na približno 1,5 N·m {15 kgf·cm}.

- 4 Nakon što ste zategnuli vijke, pričvrstite isporučeni stražnji pokrov na postolje.

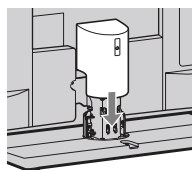

2: Spajanje antene/Set Top Boxa/rekordera (npr. DVD rekordera)

Spajanje Set Top Boxa/rekordera (npr. DVD rekordera) sa SCART priključnicom

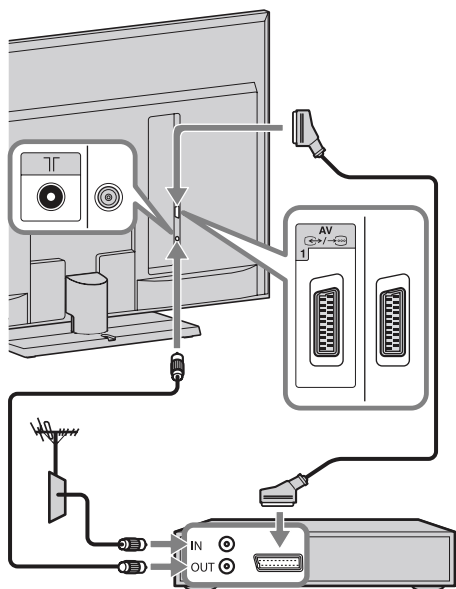

Set Top Box/rekorder (npr. DVD rekorder)



- Za ovo spajanje se preporučuje kutni univerzalni SCART kabel.

Spajanje Set Top Boxa/rekordera (npr. DVD rekordera) s HDMI priključnicom

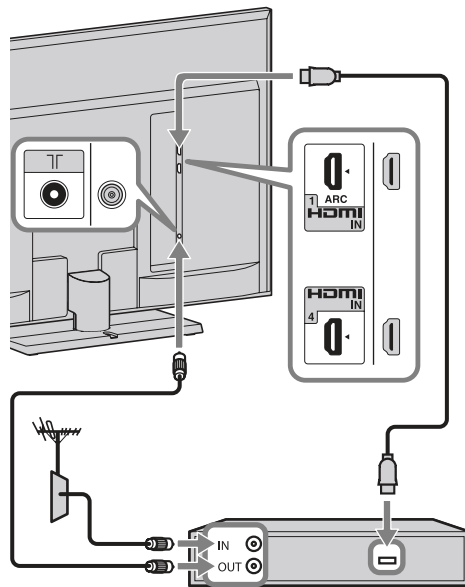

Set Top Box/rekorder (npr. DVD rekorder)



- Za KDL-52/40NX800, nakon spajanja kabela instalirajte donji poklopac i stražnji poklopac postolja.

3: Sprečavanje prevrtanja TV-a

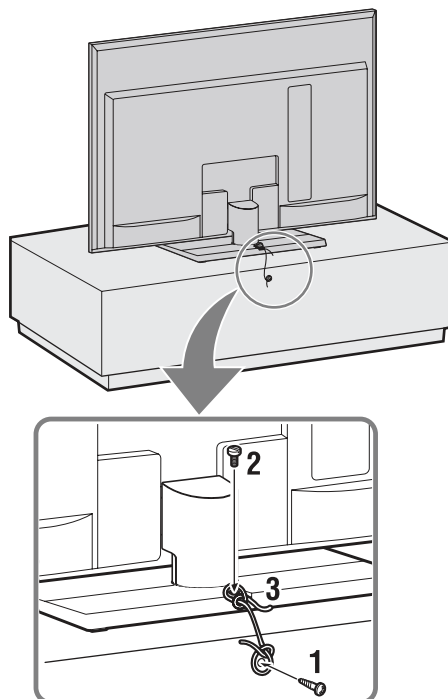

(Nastavlja se) **5** HR

- 1 Zavrnite vijak za drvo (promjer 4 mm, nije priložen) u postolje TV prijemnika.
- 2 Zavrnite vijak (M4 × 16, nije priložen) u otvor na TV prijemniku.
- 3 Povežite vijak za drvo i vijak na uređaju jakim vezicom (opcija).

4: Povezivanje kabela

* samo KDL-52/40NX800

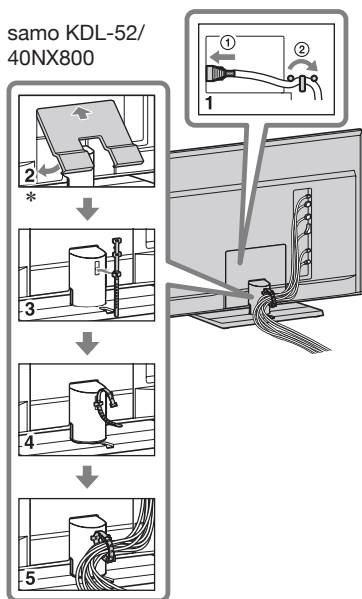

- Nemojte mrežni kabel povezivati u snop s drugim kablama.

5: Početna podešavanja

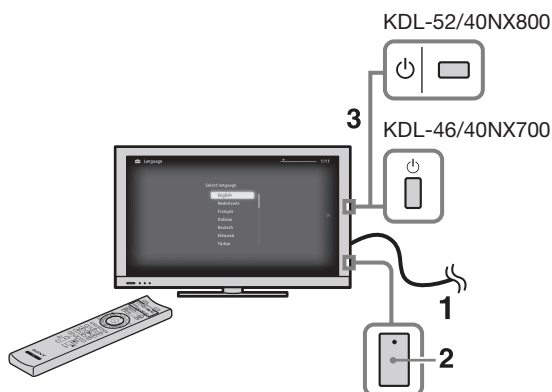

- 1 Priključite TV prijemnik u zidnu utičnicu.
- 2 Provjerite je li prekidač **ENERGY SAVING SWITCH** u položaju za uključenje (●) (str. 10).
- 3 Pritisnite na TV prijemniku. Kod prvog uključanja TV prijemnika, na zaslonu se pojavi izbornik jezika.

4

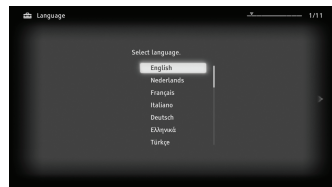

Slijedite upute na zaslonu.

Digital Auto Tuning: Kad odaberete "Cable", savjetujemo vam da odaberete "Quick Scan" za brzo ugađanje. Podesite "Frequency" i "Network ID" prema informacijama koje ste dobili od poslužitelja usluge kablanske TV. Ako nijedan kanal nije pronađen postupkom "Quick Scan", pokušajte primijeniti "Full Scan" (iako to može zahtijevati više vremena).



- Funkcija "Full Scan" možda neće biti dostupna u nekim državama/regijama.

Popis podržanih kablaskih poslužitelja potražite na web adresi:
<http://support.sony-europe.com/TV/DVBC/>

Programme Sorting: Želite li promijeniti redoslijed analognih kanala, slijedite korake iz odlomka "Razvrstavanje programa" (str 41).



- Kanale možete također ugoditi ručno (str. 42).

Podešavanje kuta gledanja TV-a

Ovaj TV se može podesiti unutar sljedećih kutova.

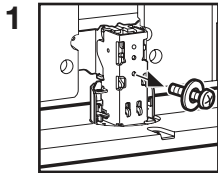
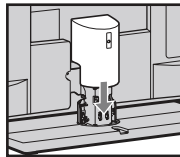
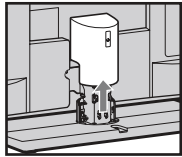
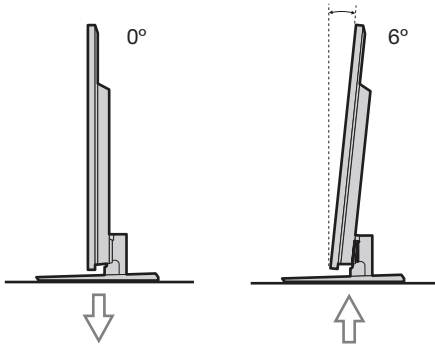

Uklonite vijak na prikazani način.

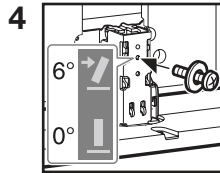

Zavrnite vijak u gornji otvor postolja.

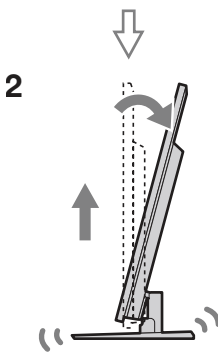

Podignite i nagnite.

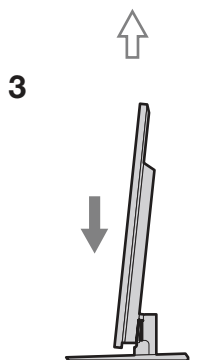

Umetnite.



• Za povratak na 0° ponovite postupak obrnutim redoslijedom.

Odvajanje postolja s TV prijemnika



- Skinite vijke označene strelicama ↑ na TV-u.
- Postolje ne odvajajte ni u kojem slučaju, osim kad na TV želite montirati odgovarajući dodatan pribor.

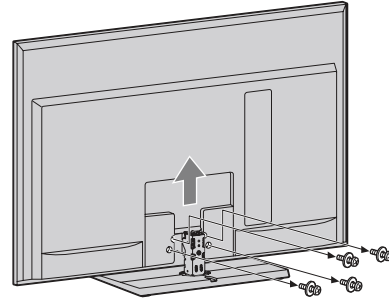

Sigurnosne informacije

Instalacija/Podešavanje

Instalirajte i koristite TV prijemnik u skladu s donjim uputama kako bi spriječili opasnost od požara, električnog udara ili štete i/ili ozljeda.

Instalacija

- TV prijemnik postavite blizu lako dostupne mrežne utičnice.
- Postavite TV prijemnik na stabilnu i ravnu površinu.
- Instalaciju na zid smije izvoditi samo stručno osoblje.
- Iz sigurnosnih razloga savjetujemo da koristite Sony pribor, uključujući:
 - Zidni nosač SU-WL700
 - TV postolje:
 - SU-52NX1 (KDL-52NX800)
 - SU-46NX1 (KDL-46NX700)
 - SU-40NX1 (KDL-40NX800/40NX700)
- Koristite vijke isporučene sa zidnim nosačem kod pričvršćivanja montažnih kuka na TV. Isporučeni vijci su izrađeni tako da su duljine 8 do 12 mm mjereno od površine za pričvršćenje montažne kuke. Promjer i duljina vijaka razlikuje se ovisno o modelu zidnog nosača. Uporabom vijaka koji nisu dio isporuke možete uzrokovati oštećenje TV prijemnika, njegov pad, itd.

8 mm - 12 mm

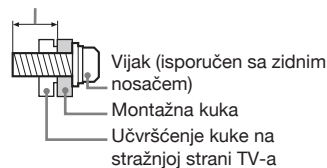

Prenošenje

- Prije prenošenja TV prijemnika, odspojite sve kabele.
- Za prenošenje TV prijemnika potrebne su dvije ili tri osobe.
- Kod nošenja držite TV prijemnik kao što je prikazano na slikama desno. Nemojte pritiskati LCD zaslon i okvir oko zaslona.
- Kod podizanja ili premještanja TV prijemnika, čvrsto ga prihvatite za donju stranu.
- Prilikom prenošenja TV prijemnika, zaštitite ga od udaraca i vibracija.
- Kod prenošenja TV prijemnika na popravak ili kod preseljenja, zapakirajte ga u originalnu ambalažu.

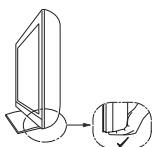
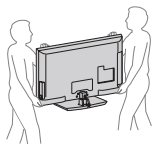

Ventilacija

- Nikada nemojte prekrivati ventilacijske otvore na kućištu TV prijemnika i ne stavljajte nikakve predmete unutra.
- Ostavite slobodan prostor oko TV prijemnika kao što je prikazano na slici.
- Savjetujemo da koristite Sony zidni nosač kako biste osigurali odgovarajuću ventilaciju.

Instalacija na zid

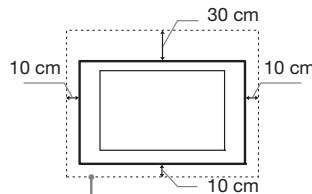

Ostavite najmanje ovoliko slobodnog prostora oko uređaja.

Instalacija s postoljem

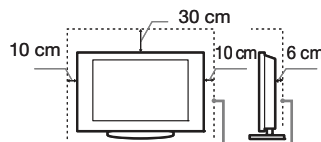

Ostavite najmanje ovoliko slobodnog prostora oko uređaja.

- Za ispravnu ventilaciju, te kako biste spriječili nakupljanje prašine i prljavštine:
 - Nemojte postavljati uređaj površinom zaslona okrenut prema podlozi, ne instalirajte ga naopako, na stražnju stranu ili na bočnu stranu.
 - Ne stavljate TV uređaj na policu, tepih, krevet ili u vitrinu.
 - Nemojte uređaj pokrivati komadima tkanine, npr. zavjesama ili predmetima kao što su novine, itd.
 - Ne postavljajte TV prijemnik kao što je prikazano na slici.

Protok zraka je blokiran.

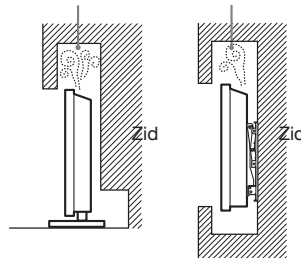

Kabel napajanja

Kabelom i strujnom utičnicom postupajte kao što je opisano, kako bi spriječili opasnost od požara, električnog udara ili štetu i/ili ozljeda:

- Koristite isključivo Sony kabel napajanja, ne koristite kabele ostalih proizvođača.
- Uložite utikač do kraja u utičnicu.
- TV koristite isključivo na 220-240 V AC napajanju.
- Prilikom povezivanja kabela, obavezno odspojite kabel napajanja. Pazite da nogom ne zapnete i povučete kabel.
- Odspojite kabel napajanja prije premještanja ili rada na TV-u.

- Držite kabel napajanja dalje od izvora topline.
- Povremeno odspojite i očistite utikač napajanja. Utikač pokriven prašinom može nakupiti vlagu zbog čega može doći do oštećenja izolacije, a time do opasnosti od požara.

Napomene

- Ne koristite isporučeni kabel napajanja na drugoj opremi.
- Nemojte prelamati, savijati ili uvrtati kabel. Može doći do oštećenja izolacije oko vodiča ili prekida vodiča.
- Nemojte raditi preinake na kabelu napajanja.
- Nemojte stavljati teške predmete na kabel napajanja.
- Ne vucite kabel, već prihvatite utikač prilikom odspajanja iz strujne utičnice.
- Ne spajajte previše uređaja na istu strujnu utičnicu.
- Ne koristite labave strujne utičnice.

Neprikladna uporaba

Ne instalirajte/koristite TV prijemnik na mjestima, okružjima ili u okolnostima poput niže opisanih, kako biste spriječili nepravilnost u radu TV prijemnika, požar, električni udar, štetu i/ili ozljede.

Mjesta:

Na otvorenim mjestima (na izravnom utjecaju sunca), na obali, na brodu i ostalim plovilima, vozilima, u medicinskim ustanovama, na mjestima izloženima mehaničkim vibracijama; blizu vode, kiše, vlage ili dima.

Okruženje:

Pretjerano vruća, vlažna ili prašnjava mjesta; mjesta gdje lako mogu ući insekti u uređaj; blizu zapaljivih predmeta (svijeća, itd.). TV prijemnik se ne smije izlagati kapanju ili prskanju. Ne stavljajte predmete napunjene vodom (primjerice vaze) na TV prijemnik.

Okolnosti:

Ne rukujte uređajem mokrim rukama; kad je otvoreno kućište uređaja, ili s priključcima koje nije preporučio proizvođač. Odspojite TV prijemnik iz strujne utičnice i antene tijekom olujnog nevremena.

Slomljeni dijelovi:

- Ne bacajte stvari u TV prijemnik. Staklo zaslona bi se moglo razbiti te uzrokovati ozbiljne ozljede.
- Ukoliko površina TV zaslona pukne, ne dodirujte je dok ne odspojite kabel napajanja. U suprotnom bi moglo doći do električnog udara.

Kad nije u uporabi

- Ukoliko ne planirate koristiti TV prijemnik dulje vrijeme, TV prijemnik odspojite iz napajanja radi očuvanja okoliša i sigurnosnih razloga.
- TV prijemnik je odspojen iz napajanja tek nakon odspajanja mrežnog kabela.
- Međutim neki TV prijemnici su možda opremljeni značajkom koja zahtijeva da budu u pripravnim stanju da bi pravilno funkcionirali.

Za djecu

- Ne dopustite da djeci da se penju na TV prijemnik.
- Sitne dijelove čuvajte izvan dosega djece, kako ih ne bi slučajno progutala.

U slučaju problema...

Isključite TV prijemnik i odmah ga odspojite iz napajanja u slučajevima opisanim u nastavku.

Obratite se Sony ovlaštenom servisu kako bi uređaj provjerio kvalificirani tehničar.

Kad:

- je oštećen kabel napajanja.
- je loš kontakt sa strujnom utičnicom.
- je TV prijemnik oštećen, budući da je pao, udaren ili je nešto bačeno u njega.
- ukoliko tekućina ili neki predmet dospje u otvore uređaja.

Upozorenje

Kako biste spriječili požar, nipošto ne stavlajte svijeće ili druge izvore otvorenog plamena blizu ovog proizvoda.



Mjere opreza

Praćenje TV prijema

- Pratite program na TV-u pri umjerenom svjetlu, jer gledanje dulje vrijeme pri slaboj rasvjeti opterećuje oči.
- Kod korištenja slušalica, podesite glasnoću kako biste spriječili pretjerane promjene u glasnoći, te spriječili oštećenja sluha.

LCD zaslon

- Iako je LCD zaslon izrađen uz uporabu visokoprecizne tehnologije i ima 99,99% ili više efektivnih piksela, može doći do pojave crnih ili točkica u boji (crvenih, plavih ili zelenih). To je karakteristika LCD zaslona i ne predstavlja kvar.
- Nemojte pritiskati ili ogrepi prednji filter i ne stavlajte nikakve predmete na TV prijemnik. Slika u tom slučaju može biti neujednačena ili se LCD zaslon može oštetiti.
- Koristite li TV prijemnik na hladnome mjestu, slika može biti "razmazana" ili previše tamna, no to ne predstavlja kvar. Ovaj fenomen nestaje zajedno s porastom temperature. Ovaj fenomen nestaje zajedno s porastom temperature.
- Ako se na zaslonu duže vrijeme stoji mirne slike, može doći do pojave dvostrukih slika, koje nestaju nakon nekoliko trenutaka. Pojava obično nestaje nakon nekoliko trenutaka.
- Zaslon i kućište TV prijemnika se zagrijavaju tijekom uporabe. To je normalno.
- LCD TV prijemnik sadrži malu količinu tekućeg kristala. Neke fluorescentne žarulje ugrađene u ovaj TV prijemnik također sadrže živu. Poštujte lokalne propise o odlaganju otpada.

Rukovanje i čišćenje površine zaslona/kućišta TV-a

Prije čišćenja, odspojite TV prijemnik iz napajanja.

Kako bi spriječili propadanje materijala ili premasa zaslona, uzмите u obzir sljedeće.

- Prašinu s površine zaslona/kućišta obrišite mekom tkaninom. Tvrdokorniju nečistoću uklonite mekom tkaninom umočenom u otopinu blagog deterdženta.
- Ne prskajte TV izravno vodom ili deterdžentom. Mogli bi iscuriti u donji dio zaslona ili vanjske dijelove te uzrokovati kvar.
- Nikada nemojte upotrebljavati abrazivne spužvice, kiselu ili lužnata sredstva za čišćenje, prašak za ribanje ili zapaljiva sredstva poput alkohola, benzina, razrjediča ili insekticida. Uporaba takvih sredstava ili dulji kontakt s gumom ili vinilom može oštetiti površinu zaslona i kućište.
- Kako bi se osigurala pravilna ventilacija, preporučamo da usisavačem povremeno očistite ventilacijske otvore.
- Ukoliko je moguće podesiti nagib TV prijemnika, budite pažljivi kako se ne bi prevrnuo s postolja.

Dodatna oprema

- Slika može biti izobličena ili zvuk sadržavati šum ako se TV prijemnik postavi u blizini uređaja koji emitiraju elektromagnetsko zračenje. U protivnom je moguće izobličene slike i/ili šum u zvuku.
- Ova oprema je ispitana te je dokazana njezina usklađenost s ograničenjima propisanim smjernicom o elektromagnetskoj kompatibilnosti pri uporabi signalnog kabela kraćeg od 3 metra.

Baterije

- Prilikom ulaganja baterija obratite pažnju na ispravan polaritet.
- Ne koristite različite vrste baterija istovremeno i ne miješajte stare i nove baterije.
- Iskorištene baterije odložite na ekološki prihvatljiv način. Neke regije imaju uređeno odlaganje baterija. Upoznajte se s lokalnim propisima.
- Pažljivo rukujte daljinskim upravljačem. Ne ispuštajte i ne gazite po njemu, te ne prolijevajte nikakvu tekućinu po njemu.
- Ne stavlajte daljinski upravljač na mjestu blizu izvora topline, na izravnu sunčevu svjetlost ili u vlažnoj prostoriji.

Funkcija bežičnog povezivanja

- Ne upotrebljavajte ovaj uređaj u blizini medicinske opreme (srčani stimulator i sl.), jer može doći do kvara medicinske opreme.
- Premda ovaj uređaj emitira/prima kodirane signale, pripazite na neovlašten prijem. Ne preuzimamo odgovornost za bilo koje probleme koji proizađu iz toga.

Zbrinjavanje isluženog TV prijemnika



Odlaganje stare električne i elektroničke opreme (primjenjivo u Europskoj uniji i ostalim europ-

skim državama s posebnim sustavima za odlaganje)

Ovaj znak na uređaju ili ambalaži ukazuje da se ovaj proizvod ne smije odlagati s kućim otpadom. Umjesto toga, opremu za odlaganje odnesite u vama najbliže mjesto za skupljanje i recikliranje električnog i elektroničkog otpada. Pravilnim odlaganjem ovog proizvoda spriječit ćete potencijalne negativne posljedice za okoliš i ljudsko zdravlje koje inače mogu imati utjecaja ukoliko se uređaj ne odloži na pravilan način. Recikliranje materijala od kojeg je uređaj sastavljen pridonosi očuvanju prirodnih izvora. Za detaljnije informacije o recikliranju proizvoda, obratite se lokalnom uredu, komunalnoj službi ili trgovini gdje ste kupili uređaj.



Odlaganje starih baterija (primjenjivo u Europskoj uniji i ostalim europskim državama

s posebnim sustavima za odlaganje)

Ovaj znak na bateriji ili ambalaži ukazuje da se baterija isporučena s ovim proizvodom ne smije odlagati s kućim otpadom. Na nekim baterijama ovaj se simbol može koristiti u kombinaciji s kemijskim simbolom. Kemijski simboli za živu (Hg) ili olovo (Pb) se koriste ako baterija sadrži više od 0,0005% žive ili 0,004% olova. Pravilnim odlaganjem ovih baterija spriječit ćete potencijalne negativne posljedice za okoliš i ljudsko zdravlje koje inače mogu imati utjecaja ukoliko se baterije ne odlože na pravilan način. Recikliranje materijala pridonosi očuvanju prirodnih izvora. U slučaju proizvoda koji zbog sigurnosnih razloga, performansi ili zadržavanja cjelovitosti napajanja zahtijevaju trajnu povezanost s unutarnjom baterijom, takvu bateriju trebaju mijenjati samo osposobljeni serviseri. Kako biste osigurali pravilno zbrinjavanje baterije, predajte dotrajali proizvod na sabirno mjesto za recikliranje električne i elektroničke opreme. Za sve ostale baterije, pogledajte odjeljak o sigurnom uklanjanju baterija iz uređaja. Predajte bateriju na sabirno mjesto za recikliranje otpadnih baterija. Za detaljnije informacije o recikliranju ovog proizvoda ili baterije, obratite se lokalnom uredu, komunalnoj službi ili trgovini u kojoj ste kupili uređaj.

Tipke na daljinskom upravljaču i TV-u/Indikatori

Tipke na daljinskom upravljaču i TV-u

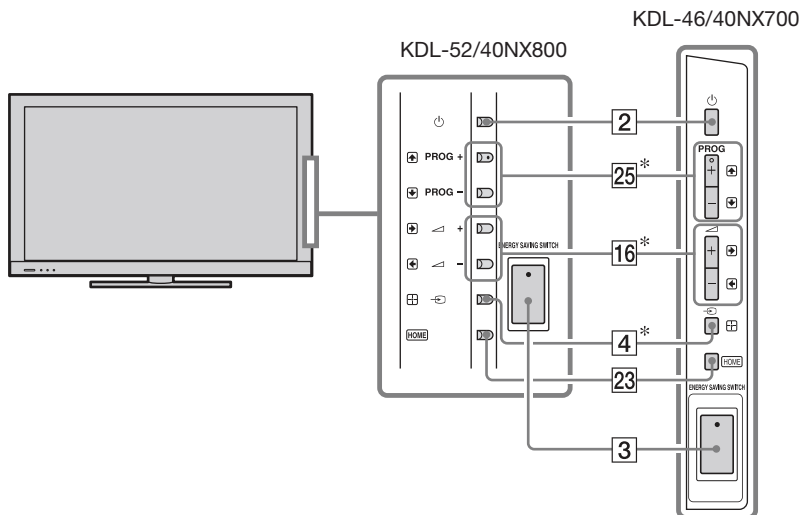

Tipke na TV-u imaju istu funkciju kao i tipke na daljinskom upravljaču.

* U izborniku TV-a će te tipke funkcionirati kao $\leftarrow/\rightarrow/\leftrightarrow/\odot$.



- Tipke broj 5, **PROG +** i **AUDIO** na daljinskom upravljaču imaju ispuščenje. Ova ispuščenja služe kao referentne točke tijekom uporabe uređaja.

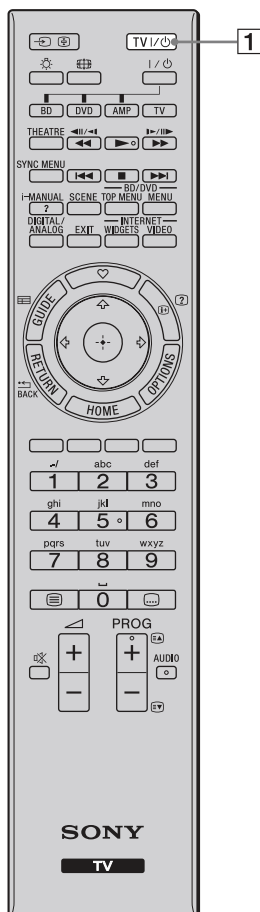

Tipka/Prekidač	Opis
1 I/⏻ (pripravno stanje TV-a)	Pritisnite za uključenje TV-a ili za ulazak u pripravno stanje.
2 ⏻ (Napajanje)	Pritisnite za uključenje TV-a ili za ulazak u pripravno stanje.
3 ENERGY SAVING SWITCH	Uključenje ili isključenje TV prijemnika. Kad je uređaj isključen prekidačem ENERGY SAVING SWITCH , troši se manje energije.







- Kad je prekidač **ENERGY SAVING SWITCH** u položaju za isključenje, TV se ne može uključiti.
- Za potpuno isključenje TV-a iz napajanja, isključite TV, zatim odspojite kabel napajanja iz strujne utičnice.

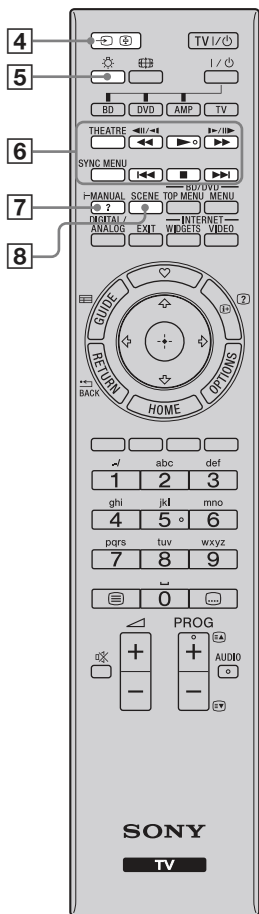

- Kad je TV isključen prekidačem **ENERGY SAVING SWITCH**, nećete moći izvoditi funkcije poput pohrane podešenja sata.





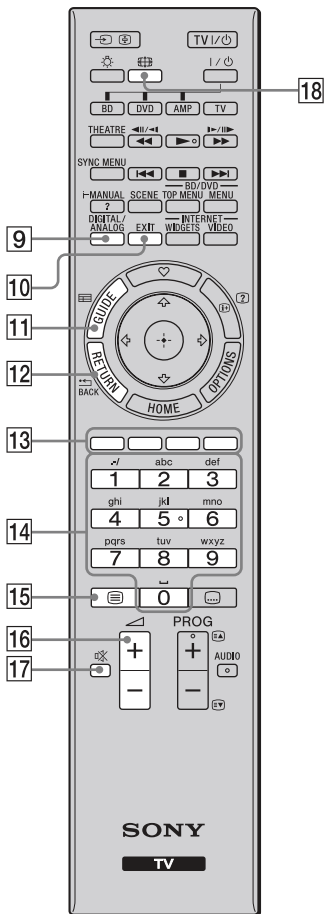



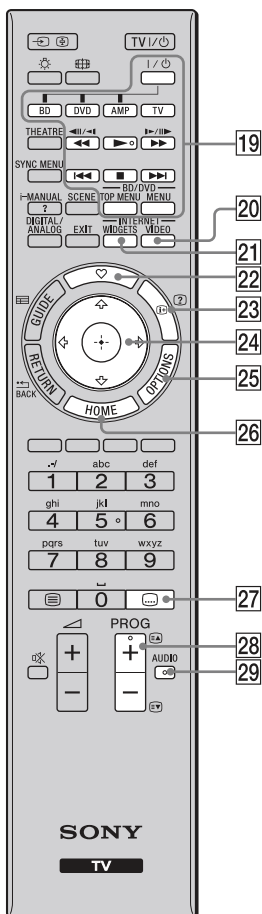







Tipka/Prekidač	Opis
4  (Odabir ulaza/ Zadržavanje teksta)	U TV modu: Pritisnite za prikaz popisa ulaznih signala. U teletekst modu: Pritisnite za zadržavanje trenutno prikazane stranice.
5  (Svjetlo)	Pritisnite za osvjetljenje tipaka na daljinskom upravljaču tako da ih možete odmah uočiti u tamnoj prostoriji.
6 BRAVIA Sync 	◀◀/▶▶/▶▶/▶▶/▶▶/▶▶: Kad je na TV spojena BRAVIA Sync kompatibilna oprema, možete njome upravljati pomoću daljinskog upravljača TV-a pri gledanju slike s te opreme. THEATRE: Podesite "Theatre Mode" na optimalnu kvalitetu zvuka i slike za sadržaje temeljene na filmu. SYNC MENU: Pritisnite za prikaz izbornika BRAVIA Sync Menu i zatim odaberite spojene HDMI opremu u "HDMI Device Selection".  <ul style="list-style-type: none"> • Ako isključite TV prijemnik, "Theatre Mode" se također isključuje. • Kad promijenite podešenje za "Scene Select", "Theatre Mode" se automatski isključi. • Funkcija Control for HDMI (BRAVIA Sync) je raspoloživa samo kod spajanja Sony uređaja koji imaju funkciju BRAVIA Sync ili su kompatibilni s "Control for HDMI".
7 i-MANUAL	Pritisnite za prikaz uputa za korištenje na zaslonu.
8 SCENE	Pritisnite za prikaz izbornika "Scene Select" (str. 35). Možete odabrati željenu opciju za scenu kako bi se podesila optimalna kvaliteta zvuka i slike.



Tipka/Prekidač	Opis
9 DIGITAL/ANALOG	Pritisnite za prebacivanje između digitalnog i analognog moda. Pri gledanju slike sa spojene opreme, pritisnite za povratak na zadnji gledani TV mod.
10 EXIT	Pritisnite za povratak na prethodnu stranicu ili za izlazak iz izbornika. Kad je raspoloživa usluga Interactive Application, pritisnite za izlazak iz te usluge.
11 GUIDE (EPG)	Pritisnite za prikaz Digital Electronic Programme Guide (EPG) (str. 18).
12 RETURN /BACK	Pritisnite za povratak na prethodnu stranicu ili za izlazak iz izbornika.
13 Tipke u boji	Kad su raspoložive tipke u boji, na zaslonu se prikazuje funkcijski vodič.
14 Brojčane tipke/Tipke za slova	U TV modu: Pritisnite za odabir kanala. Za kanale preko 10, pritisnite sljedeću znamenku brzo. U teletekst modu: Pritisnite za unos broja stranice. Kad je raspoloživa usluga Interactive Application, možete također unositi slova.
15 (Tekst)	Pritisnite za prikaz tekstualnih informacija (str. 17).
16 +/- (Glasnoća)	Pritisnite za podešavanje glasnoće.
17 Isključenje zvuka	Pritisnite za isključenje zvuka. Pritisnite ponovno za uključenje zvuka.
18 (Format zaslona)	Pritisnite za promjenu formata slike (str. 17).



Tipka/Prekidač	Opis	
19	Tipke za uporabu dodatne opreme Možete upravljati opremom spojenom na TV (str. 26).	
20	INTERNET VIDEO Pritisnite za pristup internetskom sadržaju u "XMB"-u (str. 31).	
21	INTERNET WIDGETS Pritisnite za prikaz BRAVIA Internet Widgeta (str. 32).  • Dostupnost BRAVIA Internet Widgeta ovisi o regiji/državi.	
22	 (Favourites) Pritisnite za prikaz izbornika "Favourites" (str. 19).	
23	 (Info/Otkrivanje teksta) Svakim pritiskom tipke, prikaz se mijenja na sljedeći način: U digitalnom modu: Detalji o tekućem programu → Detalji o sljedećem programu U analognom modu: Broj tekućeg kanala i način prikaza U teletekst modu: Otkrivanje skrivenih informacija (npr. odgovori u kvizovima) (str. 17).	
24	 Pritisnite  /  /  /  za pomak kursora na zaslону. Pritisnite  za odabir/potvrdu označene opcije.	
25	OPTIONS Pritisnite za prikaz popisa praktičnih funkcija i prečaca izbornika. Opcije izbornika razlikuju se ovisno o trenutnom ulazu i/ili sadržaju.	
26	HOME Pritisnite za prikaz Home izbornika TV-a (str. 34).	
27	 (Postavke titlova) Pritisnite za uključenje ili isključenje titla (kad je raspoloživ).	
28	PROG+/-/  / 	U TV modu: Odabir sljedećeg (+) ili prethodnog (-) kanala. U teletekst modu: Odabir sljedeće () ili prethodne () stranice.
29	AUDIO 	U analognom modu: Pritisnite za promjenu dual sound načina (str. 41). U digitalnom modu: Pritisnite za promjenu jezika koji se koristi za trenutno gledani program (str. 43).

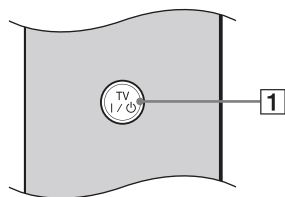

Poedina daljinskog upravljača

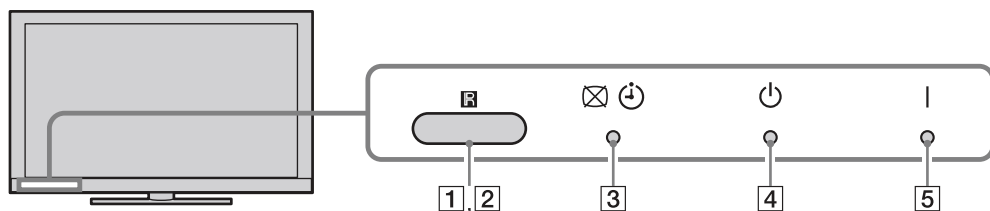

Tipka/Prekidač	Opis
1 TV I/⏻ (Pripravno stanje TV-a)	Pritisnite za uključenje TV-a ili za ulazak u pripravno stanje.

Indikatori



Indikator	Opis
1 Svjetlosni senzor	Prepoznaje količinu osvjetljenosti prostorije te pozadinsko osvjetljenje zaslona podešava sukladno tome. Ne stavljajte ništa pored senzora jer mu time možete poremetiti rad.
2 Senzor daljinskog upravljača	Prima signale s daljinskog upravljača. Ne stavljajte ništa pored senzora jer mu time možete poremetiti rad.
3   (Isključivanje slike/Timer)	Svijetli zeleno kad odaberete "Picture Off" u "Power Saving" za "Eco" (str. 36). Svijetli narančasto ako ste podesili timer (str. 36). Svijetli i/ili trepće narančasto tijekom ažuriranja softvera.
4  (Pripravno stanje)	Svijetli crveno kad je TV prijemnik u pripravnom stanju, u štednom modu računala ili tijekom ažuriranja softvera.
5 I (Napajanje)	Svijetli zeleno dok je TV prijemnik uključen.

O funkcijskom vodiču na zaslonu TV-a.

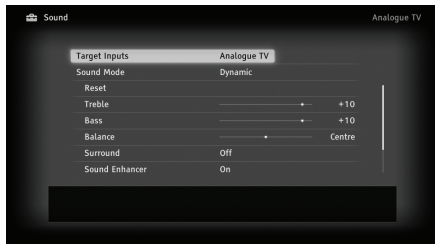

Funkcijski vodič

Primjer: Pritisnite  ili **RETURN** (pogledajte [24](#) (str. 13) ili [12](#) (str. 12)).

Funkcijski vodič daje upute o upravljanju TV-om pomoću daljinskog upravljača i prikazuje se u dnu zaslona. Koristite tipke daljinskog upravljača prikazane u funkcijskom vodiču.

Gledanje TV programa

Gledanje TV programa

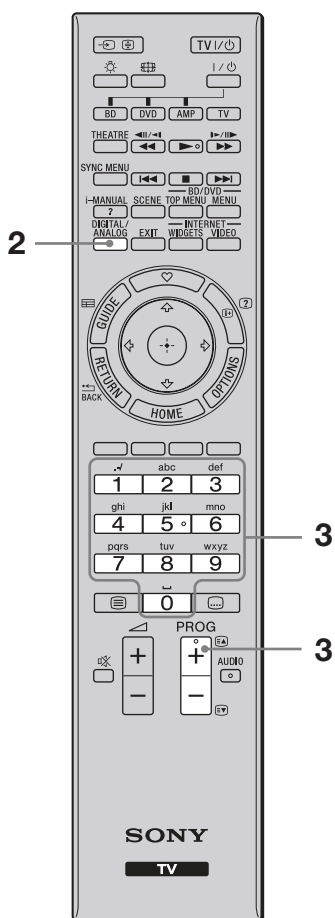
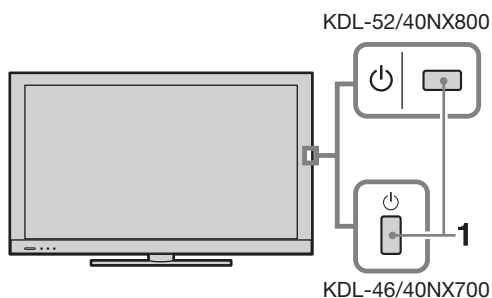

- 1 Pritisnite na TV prijemniku kako biste ga uključili.

Kad se TV ne može uključiti, podesite prekidač **ENERGY SAVING SWITCH** u položaj za uključenje (str. 10).

Kad je TV prijemnik u pripravnim stanju (indikator (pripravno stanje) na prednjoj strani TV prijemnika svijetli crveno), pritisnite **TV I/** na daljinskom upravljaču kako biste uključili TV prijemnik.

- 2 Pritisnite **DIGITAL/ANALOG** za prebacivanje između digitalnog i analognog moda.

Dostupni kanali ovise o odabranom načinu.

- 3 Brojčanim tipkama ili tipkom **PROG +/-** odaberite TV kanal.

Za odabir digitalnog kanala pomoću digitalnog elektronskog programskog vodiča (EPG) (str. 18).

U digitalnom modu nakratko se prikazuje informacijski trak. Svakim pritiskom tipke na zaslonu TV prijemnika se ciklički izmjenjuje prikaz: Informacije o trenutnom programu → Informacije o sljedećem programu → Bez informacija. Trak može sadržati sljedeće ikone.

: Interaktivna usluga je raspoloživa (Digital Text)

: Radio usluga

: Kodirani/pretplatni programi

: Zvuk dostupan na više jezika

: Dostupni titlovi

: Dostupni titlovi za osobe oštećena sluha

: Podsjetnik

: Preporučena najmanja dob gledatelja (od 4 do 18 godina) (samo za Španjolsku: od 4 do 18 godina i X)

: Parental Lock

Pristup teletekstu

Pritisnite . Svakim pritiskom tipke , na zaslonu TV prijemnika se ciklički izmjenjuje prikaz:

Teletekst i TV slika → Teletekst → Isključivanje prikaza teleteksta

Stranicu odaberite brojčanim tipkama ili tipkama /.

Želite li zadržati stranicu, pritisnite .

Za prikaz skrivenih informacija pritisnite .



- Možete također prijeći izravno na određenu stranicu odabirom broja stranice prikazanog na zaslonu. Pritisnite i , , , za odabir broja stranice, zatim pritisnite .
- Kad se pojave četiri obojene stavke na donjem dijelu stranice teleteksta, stranicama možete pristupiti brzo i jednostavno (Fast Text). Za pristup željenoj stranici pritisnite odgovarajuću obojenu tipku.
- Interaktivna usluga može biti raspoloživa ako je davatelj usluge pruža.

Ručno prilagođavanje formata slike

Pritisnite više puta za odabir željenog formata slike.

Smart*

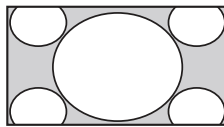

Slika se uvećava kako bi ispunila 16:9 zaslon, pri čemu se izvorna slika zadržava koliko god je to moguće.

4:3

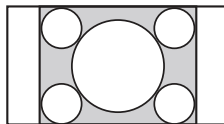

Prikaz 4:3 slike u njejoj originalnoj veličini. Sa strane se prikazuju crne pruge kako bi slika ispunila 16:9 zaslon.

Wide

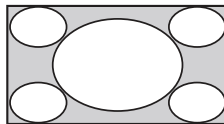

Slika formata 4:3 se razvlači vodoravno kako bi ispunila 16:9 zaslon.

Zoom*

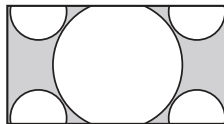

Prikaz cinemascope (letter box format) slike u pravilnim proporcijama.

14:9*

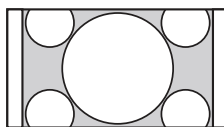

Prikaz 14:9 slike u njejoj originalnoj veličini. Sa strane se prikazuju crne pruge kako bi slika ispunila 16:9 zaslon.

* Gornji i donji dijelovi slike mogu biti odrezani.



- U "Smart" načinu, neka slova i/ili znakovi na gornjem ili donjem dijelu slike možda se neće vidjeti. U tom slučaju podesite "Vertical Size" u izborniku "Screen" (str. 39).



- Kad je "Auto Format" (str. 39) podešen na "On", TV prijemnik će automatski odabrati najbolji format koji odgovara prijemu programa.
- Ako se slike sa signalom 720p, 1080i ili 1080p prikazuju s crnim prugama u rubovima zaslona, odaberite "Smart" ili "Zoom" kako biste ih podesili.

Uporaba digitalnog elektronskog programskog vodiča (EPG)

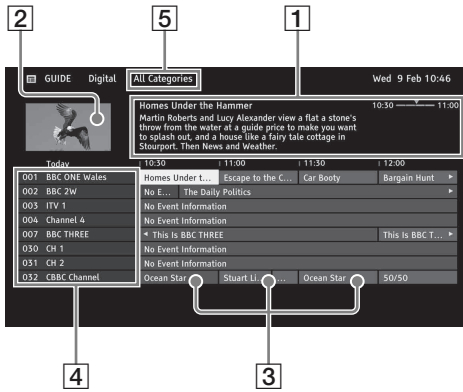

- 1 U digitalnom načinu, pritisnite **GUIDE**.
- 2 Izvedite željeni postupak prema sljedećoj tablici ili prema uputama sa zaslona.

Stavka	Opis
1 Informacijski dio	Prikazuje informacije o označenoj emisiji.
2 Video prozor	Prikazuje program koji ste gledali prije ulaska u vodič.
3 Tablica programa	Odaberite program za gledanje ili koji ćete podesiti za funkciju podsjetnika.
4 Podaci o kanalu	Prikaz naslova kanala i pripadajućeg broja.
5 Kategorija	Naziv kategorije (npr. "Guide Favourites 1") sadržava sve kanale koji odgovaraju toj kategoriji.



- Izbornik **OPTIONS** omogućuje vam odabir sljedećih opcija izbornika.
 - "Programme Genre List": Traženje programa prema vrsti.
 - "Guide Favourites Set-up": Registriranje omiljenih programa za sve kategorije.
 - "Timer list": Odabir programa koji će se prikazati na zaslonu kad započne s emitiranjem.

Uporaba funkcije Favourites

Funkcija "Favourites" omogućuje brz pristup opcijama koje često koristite, primjerice omiljenim TV kanalima ili vanjskim ulazima (npr. igraća konzola, DVD uređaj). U zaslonu "Favourites" također je moguć prikaz vaših omiljenih medijskih datoteka i internetskih sadržaja.



- Internetski sadržaji (npr. Internet Video) možda neće biti dostupni u nekim državama/regijama.

Prikaz omiljenih sadržaja

- 1 Pritisnite ♥.

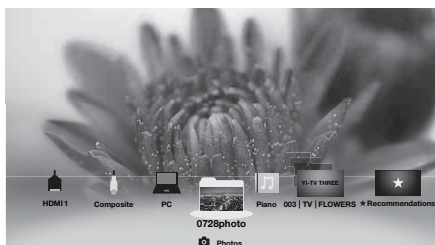

- 2 Pomoću daljinskog upravljača odaberite željenu ikonu u donjem dijelu zaslona i pritisnite ⊕ za proširenje u puni prikaz.



- Kad odaberete mapu s fotografijama, automatski započinje slideshow.

Prikaz zadnjih gledanih sadržaja

Odaberete li "Recently Viewed" za opcije u zaslonu "Favourites", možete prikazati povijest sadržaja koje ste gledali zadnje. Popis "Recently Viewed" se briše pri svakom isključenju TV-a.

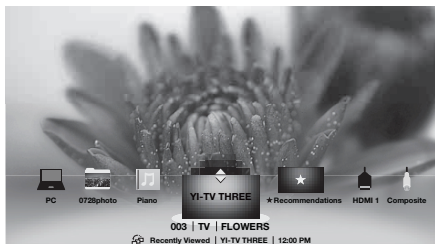

- Zadnji gledani sadržaji prikazuju se u popisu. Pritisnite ⇄ za kretanje kroz opcije.

Funkcija Recommendations

Funkcija "Recommendations" automatski analizira vaše interese prema vašoj povijesti gledanja kako bi se pronašli programi i stavke koje bi vam se mogle svidati i prikazuje ih u izborniku "Favourites". Za uključenje ove funkcije odaberite "On" za "Recommendations" u "General Set-up" (pogledajte str. 36).

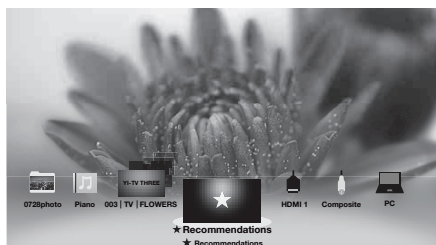

- Preporučeni programi koji se trenutno emitiraju prikazani su u popisu stavki. Pritisnite ⊕ za proširenje odabrane stavke u puni prikaz.



- Funkcija "Recommendations" možda neće biti dostupna u nekim regijama, državama i područjima prijema.

Dodavanje/uklanjanje omiljenih sadržaja

Omiljene sadržaje možete dodavati/uklanjati putem "XBM"-a ili dok prikazujete sadržaj na zaslonu.

- 1 Pritisnite **OPTIONS** nakon odabira željene opcije u "XBM"-u.
- 2 Odaberite "Add to Favourites" ili "Remove from Favourites".

Uporaba dodatne opreme



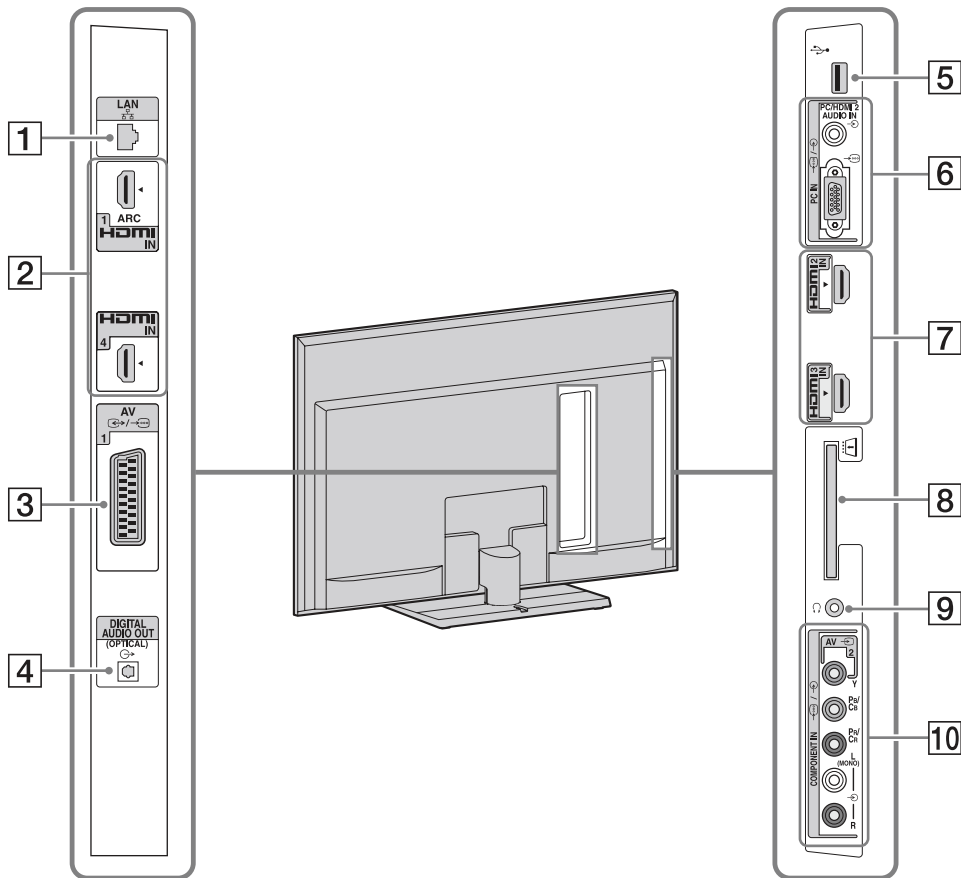

Spajanje dodatne opreme

Na ovaj TV možete spojiti širok raspon dodatne opreme .



Spajanje audio-video opreme (redom kvalitete, od više prema nižoj)







Spajanje na	Spajanje pomoću	Opis
[2], [7] HDMI IN 1, 2, 3 ili 4	HDMI kabel	HDMI (High-Definition Multimedia Interface) omogućuje potpuno nekomprimirano digitalno audio/video povezivanje ovog TV-a i audio/video opreme koja ima HDMI priključnicu. Također, kad spojite opremu kompatibilnu s funkcijom "Control for HDMI", podržana je komunikacija s tom opremom.  <ul style="list-style-type: none">• Koristite samo HDMI kabel na kojemu se nalazi HDMI logo.• Spajate li digitalni audiosustav koji podržava tehnologiju Audio Return Channel (ARC), koristite HDMI IN 1. U protivnom je potrebno dodatno povezivanje pomoću DIGITAL AUDIO OUT (OPTICAL).

Spajanje na	Spajanje pomoću	Opis
		<ul style="list-style-type: none"> Ako oprema ima DVI priključnicu, spojite je na HDMI IN 4 priključnicu putem DVI-HDMI adaptera (opcija), i spojite izlazne audiopriključnice opreme na priključnicu PC/HDMI 4 AUDIO IN u dijelu PC IN.
10  COMPONENT IN	Komponentni video kabel, audio kabel	—
3  AV1	SCART kabel	Kad spojite analogni dekoder, TV prijemnik šalje kodirane signale na dekoder, a dekoder dekodira te signale prije njihova izlaska.
10  AV2	Kompozitni video kabel	Kod spajanja mono opreme, spojite na  COMPONENT IN L priključnicu.

Spajanje audio/prijenosne opreme

Spajanje na	Spajanje pomoću	Opis
4 DIGITAL AUDIO OUT (OPTICAL)	Optički audio kabel	Zvuk s TV-a možete slušati na spojenom kućnom kinu s digitalnim izlazom.
5  USB	USB kabel	Možete uživati u fotografijama/glazbi/videozapisima pohranjenima na USB uređaj (str. 23).

Spajanje druge opreme

Spajanje na	Spajanje pomoću	Opis
6  PC IN	PC kabel s feritnim jezgrom, audio kabel	Preporučuje se uporaba kabela za računalo s feritnim jezgrom, kao što je "Connector, Mini D-sub 15" (ref. 1-793-504-11, dostupno u Sony servisu) ili ekvivalentan.
1  LAN	LAN kabel	Možete uživati u sadržajima pohranjenim na DLNA-kompatibilne uređaje putem mreže (str. 29).
8  CAM (Conditional Access Module)		<p>Omogućuje pristup plaćenim TV uslugama. Za detalje, pogledajte upute za uporabu isporučene uz CAM karticu.</p> <p></p> <ul style="list-style-type: none"> Nemojte ulagati smart karticu izravno u utor TV CAM (Conditional Access Module). Trebate je staviti u Conditional Access Module nabavljen kod ovlaštenog dobavljača. <p></p> <ul style="list-style-type: none"> CAM nije podržan u svim državama/područjima. Provjerite kod ovlaštenog dobavljača.
9  Slušalice		Zvuk s TV-a možete slušati pomoću slušalica.

Gledanje slika sa spojene opreme

- 1 Uključite spojevu opremu.
- 2 Pritisnite  i odaberite željeni ulazni izvor.

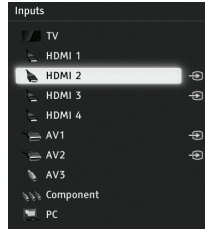

Gledanje istovremeno dviju slika – PAP (Picture and Picture)

"PAP" prikazuje istodobno dvije slike iz spojene opreme i TV programa/kompozitnog video ulaza osim SCART priključnice.



- Ta funkcija nije dostupna za ulaz signala s računala.

- 1 Pritisnite **OPTIONS**.
- 2 Odaberite "PAP" u izborniku OPTIONS.
- 3 Pritisnite  za prebacivanje zvuka između dviju slika. Slika u istaknutom okviru ima zvuk.

Gledanje istovremeno dviju slika – PIP (Picture in Picture)

"PIP" prikazuje sliku iz spojenog računala na cijelom zaslonu, a sliku TV programa ili kompozitnog video ulaza (osim SCART priključnice) u umetnutom prozoru.

- 1 Pritisnite **OPTIONS**.
- 2 Odaberite "PIP" u izborniku OPTIONS.
- 3 Koristite izbornik OPTIONS za prebacivanje zvuka između dviju slika.

Reprodukcija fotografija/ glazbe/videozapisa putem USB-a

Na ovom TV-u možete uživati u reprodukciji datoteka fotografija/glazbe/videozapisa pohranjenima u Sony digitalne fotoaparate ili kamkordere putem USB kabela ili USB uređaja za pohranu.

- 1 Pritisnite **HOME** i odaberite navedene USB uređaje u kategoriji "Photo", "Music" ili "Video".
- 2 Odaberite datoteke ili mape za reprodukciju iz popisa za odabrani USB uređaj.

Automatski početak reprodukcije fotografija

Reprodukcija fotografija započinje automatski kad spojite USB memorijski uređaj nakon uključivanja TV-a, i u "USB Auto Start" je automatski odabrano "Slideshow" ili "Thumbnail View" (str. 36).









- Kad na TV spojite USB kabelom Sony digitalni fotoaparat, postavke USB povezivanja na fotoaparatu potrebno je podesiti na "Auto" ili "Mass Storage".
- Videodatoteke su smještene u sljedeću strukturu mapa (hijerarhijski položaj):
/AVCHD/BDMV/STREAM/00000.MTS
/PRIVATE/AVCHD/BDMV/STREAM/
00000.MTS
/MP_ROOT/100ANV01/MAHA0001.MP4
- Napravite sigurnosne kopije medijskih datoteka pohranjenih na USB opremu kako ih ne biste izgubili. Sony se ne smatra odgovornim za gubitak ili oštećenje podataka pohranjenih na USB opremu.
- Provjerite sljedeću web stranicu za najnovije podatke o kompatibilnim USB uređajima.
<http://support.sony-europe.com/TV/compatibility/>
- USB Photo Viewer podržava FAT12, FAT16 i FAT32 sustave datoteka.
- Moguća je USB reprodukcija sljedećih formata fotodatoteka:
 - JPEG (datoteke JPEG formata s ekstenzijom ".jpg" usklađene s DCF ili Exif standardom)
 - RAW (datoteke ARW/ARW 2.0 formata s ekstenzijom ".arw.") (samo pregledavanje)
- USB reprodukcija je podržana za sljedeće formate glazbenih datoteka:
 - MP3 (datoteke s ekstenzijom ".mp3" koje nemaju zaštitu)

- USB reprodukcija je podržana za sljedeći format video datoteka:
 - AVCHD (datoteke s ekstenzijom ".mts" ili ".m2ts")
 - MP4 (AVC) (datoteke s ekstenzijom ".mp4")
 - MPEG1 (datoteke s ekstenzijom ".mpg")



Za prikaz fotografije — Picture Frame

Funkcija omogućuje prikaz fotografija na zaslonu određeno vrijeme. Nakon isteka podešenog vremena, TV prijemnik se automatski isključuje u pripravno stanje.

- 1 Odaberite fotografiju.
- 2 Pritisnite **OPTIONS** dok je prikazana odabrana fotografija, zatim pritisnite  za odabir "File Options" te pritisnite .
- 3 Pritisnite  za odabir "Picture Frame Image" i pritisnite .
- 4 Pritisnite **HOME**, pritisnite  za odabir "Photo" i zatim odaberite "Picture Frame" te pritisnite .

TV se prebaci u Picture Frame mod i na zaslonu je prikazana odabrana fotografija.

Za podešavanje dužine prikaza fotografije

Pritisnite **OPTIONS**, zatim odaberite "Duration" te pritisnite . Zatim odaberite trajanje prikaza i pritisnite .

Na zaslonu se prikaže brojač.



- Ako se odabere fotografija iz USB uređaja, on mora ostati spojen na TV.
- Ako se aktivira "Sleep Timer", TV se automatski isključuje u pripravno stanje.

Za prikaz zemljovida

Spojite li digitalni fotoaparat s funkcijom GPS, možete prikazati fotografiju sa zemljovidom lokacije na kojoj je fotografija snimljena. Za korištenje te funkcije, TV treba biti spojen na internet kako bi preuzeo zemljovid.

- 1 Odaberite fotografiju pomoću "XMB"-a.
- 2 Pritisnite  za zumiranje/odzumiranje na zemljovidu.
- 3 Pritisnite više puta tipku u boji smještenu dalje lijevo kako biste promijenili položaj prikaza zemljovida.



- Ako TV nije spojen na internet ili je internetska stranica sa zemljovidima prestala s radom, moguć je samo prikaz zemljovida u velikom mjerilu na kojem se ne može izvoditi zumiranje/odzumiranje.
- Položaj prikazan na karti može se razlikovati ovisno o uređaju kojim je fotografija snimljena.
- Internetske zemljovide omogućuje treća strana. Iz tog razloga, stranica sa zemljovidima može se promijeniti ili ukinuti bez prethodne najave.

Uporaba funkcije BRAVIA Sync s Control for HDMI

Funkcijom "Control for HDMI" vam BRAVIA Sync omogućuje komunikaciju sa spojenom opremom koja podržava BRAVIA Sync, koristeći HDMI CEC (Consumer Electronics Control). Primjena sljedećih podešenja i savjeta pomoći će vam da objedinite upravljanje spojenom opremom.

- 1 Pritisnite **HOME**.
- 2 Pritisnite \leftarrow/\rightarrow za odabir "Settings".
- 3 Pritisnite \uparrow/\downarrow za odabir "External Inputs" i pritisnite \oplus .
- 4 Pritisnite \uparrow/\downarrow za odabir "Control for HDMI" u "HDMI Set-up" i zatim odaberite "On".



- Funkcija Control for HDMI (BRAVIA Sync) je raspoloživa samo kod spajanja Sony uređaja koji imaju funkciju BRAVIA Sync ili su kompatibilni s "Control for HDMI".
- Postavke za "Control for HDMI" trebaju biti podešene na TV prijemniku i na spojenoj opremi. Podrobnije informacije o podešavanju potražite u uputama za uporabu spojene opreme.
- Kad je spojena određena Sonyjeva oprema koja podržava "Control for HDMI" (BRAVIA Sync), na toj opremi se automatski aktivira BRAVIA Sync.

Upravljanje opremom koja podržava BRAVIA Sync

Oprema koja podržava BRAVIA Sync navedena je kao novi ulazni izvor pod "External Inputs" u izborniku Home (str. 34). Za upravljanje tom opremom pomoću daljinskog upravljača, pritisnite **SYNC MENU** i odaberite željenu opremu u "HDMI Device Selection".

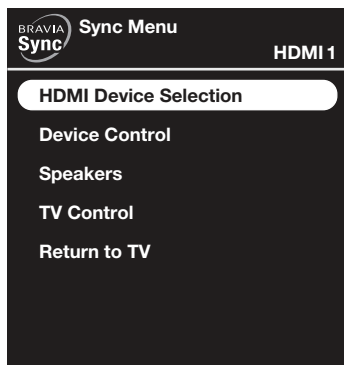

BD/DVD Player

- Automatsko uključivanje opreme koja podržava BRAVIA Sync i prebacivanje ulaza na tu opremu kad je odaberete u izborniku Home ili Sync.
- Automatsko uključivanje TV prijemnika i promjena ulaza na spojene komponentne kad se pokrene reprodukcija na komponenti.
- Automatsko isključivanje priključene opreme kad isključite TV prijemnik u pripravno stanje.

AV Amplifier

- Automatsko uključivanje AV pojačala i prebacivanje izlaza zvuka iz TV zvučnika na audiosustav pri uključivanju TV-a. Ta funkcija je raspoloživa samo ako ste prethodno koristili AV pojačalo za izlaz TV zvuka.
- Automatsko prebacivanje izlaza zvuka na AV pojačalo pomoću uključivanja AV pojačala pri uključivanju TV-a.
- Automatsko isključivanje AV pojačala kad isključite TV prijemnik u pripravno stanje.
- Podešavanje glasnoće ($\leftarrow +/\rightarrow$) i isključivanje zvuka (\otimes) spojenog AV pojačala pomoću daljinskog upravljača TV-a.
- Želite li priključiti digitalni audiosustav koji podržava tehnologiju Audio Return Channel (ARC), spojite ga HDMI kabelom na HDMI IN 1. Želite li priključiti sustav koji ne podržava funkciju "Control for HDMI" ili Audio Return Channel, potrebno je također dodatno audiopovezivanje putem priključnice DIGITAL AUDIO OUT (OPTICAL).

Video Camera

- Automatsko uključivanje TV prijemnika i promjena ulaza na spojene videokamere kad se spojena videokamera uključi.
- Automatsko isključivanje priključene videokamere kad isključite TV prijemnik u pripravno stanje.

Upravljanje dodatnom opremom pomoću daljinskog upravljača TV prijemnika

Tipke za uporabu dodatne opreme

Za detalje, pogledajte upute za uporabu isporučene uz komponentu.

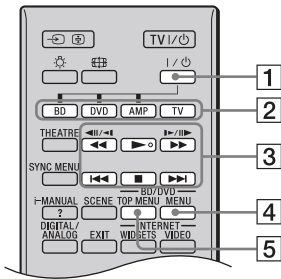

- Tipka ima ispuščenje. Ovo ispuščenje služi kao referentna točka tijekom uporabe uređaja.

Stavka	Opis
1 I/O	Uključenje ili isključenje dodatne opreme koju ste odabrali pomoću funkcijskih tipaka.
2 Funkcijske tipke	Omogućuju upravljanje odgovarajućom opremom. Za detalje, pogledajte "Programiranje daljinskog upravljača" na str. 26.
3 BD/DVD tipke funkcija	<ul style="list-style-type: none"> • : Brzo pretraživanje diska prema natrag/naprijed, kad se pritisne tijekom reprodukcije. • : Reprodukcijska brzina pri normalnoj brzini. • : Prijelaz na početak prethodnog/sljedećeg naslova/poglavlja/scene/zapisa. • : Zaustavljanje reprodukcije.
4 BD/DVD MENU	Prikaz izbornika BD/DVD diska.
5 BD/DVD TOP MENU	Prikaz glavnog izbornika BD/DVD diska.

Programiranje daljinskog upravljača

Ovaj daljinski upravljač je unaprijed programiran za upravljanje Sony TV prijemnicima i gotovo svim Sony Blu-ray disc uređajima, DVD uređajima, DVD/HDD rekorderima i audio sustavima (kućno kino, itd.).

Za upravljanje Blu-ray disc uređajima, DVD uređajima i DVD/HDD rekorderima ostalih proizvođača (i nekim drugim Sony modelima), programirajte daljinski upravljač na sljedeći način.



- Prije no što počnete, potražite kôd vaše opreme u popisu "Kodovi proizvođača" na str. 27.

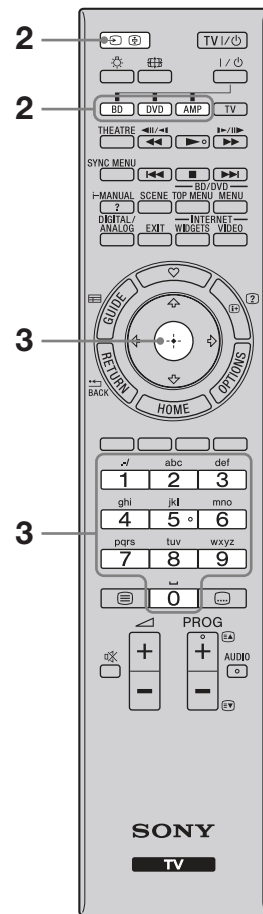

- 1 Provjerite u sljedećem popisu potrebne kodove proizvođača.
- 2 Pritisnite i zadržite tipku **BD, DVD** ili **AMP** koju želite programirati, zatim pritisnite .

Odabrana funkcijska tipka (**BD, DVD** ili **AMP**) treperi.

- 3 Unesite kôd proizvođača kad trepće funkcijska tipka i zatim odaberite ⊕.

Kodovi proizvođača

DVD uređaji

Proizvođač	Kôd
Sony	0001, 0024, 0023, 0025, 0038
Aiwa	0015
BOSE	0036
Cat	0042
Chestron	0041
CyberHome	0034
Daewoo	0028
Denon	0006, 0017, 0002
D.I.K	0043
Elta	0044
Funai	0020
GoldStar/LG	0009
Grundig	0030
Harman/Kardon	0018
Hitachi	0008
Jamo	0037
JVC	0007
Kenwood	0033
KLH	0010
Matsui	0029
Mitsubishi	0026
Mustek	0035
Nakamichi	0031
Onkyo	0016
Panasonic	0039, 0002, 0006, 0027
Philips	0012
Pioneer	0021, 0019, 0004
Primas	0040
RCA	0005
Samsung	0014
Sharp	0011
Shinco	0022
Sylvania	0020
Teac	0032, 0022
Thomson	0013
Toshiba	0003
Yamaha	0006
Zenith	0009, 0006

Blu-ray disc (BD) uređaji

Proizvođač	Kôd
Sony	0501, 0502, 0503

DVD uređaji/videorekorderi

Proizvođač	Kôd
Sony	0207, 0222

DVD/HDD rekorderi

Proizvođač	Kôd
Sony	0219, 0220, 0221

Proizvođač	Kôd
Broksonic	0209
Funai	0213
GoldStar/LG	0211
Matsui	0216
Panasonic	0205, 0206, 0217
Philips	0214, 0218
Pioneer	0204
Samsung	0208
Sharp	0212
Sylvania	0210, 0213
Thomson	0215
Zenith	0211

Videorekorderi

Proizvođač	Kôd
Sony	VTR1:Betamax 1001, 1007, 1010, 1011
	VTR2:8mm 1002, 1008
	VTR3:VHS 1003, 1009
	VTR4:DV 1004
	VTR5:DV 1005
	VTR6:DV 1006
Aiwa	1029, 1053, 1038
Akai	1035, 1036
Alba	1034
Amstrad	1034
Baird	1036
B&O	1052
(Bang & Olufsen)	
Blaupunkt	1018, 1030, 1017, 1026
Bush	1035
CGM	1039, 1013, 1037, 1038
Clatronic	1034
Daewoo	1046
Ferguson	1055, 1021
Fisher	1034
Funai	1025
GoldStar/LG	1043, 1039
Goodmans	1046, 1012
Grundig	1013, 1019, 1017
Hitachi	1040, 1030
JVC	1014, 1026, 1047, 1015
Kendo	1043
Loewe	1058, 1024, 1043, 1012
Luxor	1028
Matsui	1031, 1039
Mitsubishi	1050, 1051
Nokia	1028
Nokia Oceanic	1028
Nordmende	1057, 1021
Okano	1031, 1035, 1032
Orion	1031
Panasonic	1024, 1027
Philips	1017, 1012, 1016, 1025
Phonola	1013, 1012
Roadstar	1038
SABA	1021, 1048, 1022
Salora	1028
Samsung	1059, 1044, 1045, 1049
Sanyo	1041

Proizvođač	Kôd
Schneider	1017, 1012, 1018
SEG	1034
Seleco	1038, 1035
Sharp	1028
Siemens	1018
Tandberg	1046
Telefunken	1022, 1023
Thomson	1054, 1021, 1056
Thorn	1043
Toshiba	1042, 1020
Univerzum	1023, 1031, 1043, 1012
W.W.House	1043
Watson	1013, 1033

DAV sustavi kućnog kina

Proizvođač	Kôd
Sony (DAV)	4501, 4502, 4503, 4504, 4505, 4506

AV prijemnici

Proizvođač	Kôd
Sony	4001, 4002, 4056, 4057, 4085

Digitalni zemaljski prijemnici

Proizvođač	Kôd
Sony	3057, 3101, 3102

Digitalni satelitski prijemnici

Proizvođač	Kôd
Sony	3042
All Vision	3095, 3096
Amstrad	3046
CANAL+	3006, 3042
Foxtel	3202
Galaxis	3030, 3053, 3072
Gold box	3036
HIRSCHMANN	3063
Humax	3097
Kathrein	3043, 3049, 3022
Maxtronics	3099
Newling	3100
Micronax	3098
Nokia	3017, 3056, 3076, 3077
Pace	3015, 3041
Panasonic	3067
Philips	3054, 3078
Radix	3029, 3052
SABA	3086
Samsung	3087, 3088
Sky	3041
Sky+	3201
Sky Master	3085
STRONG	3089, 3090, 3091
TechniSat	3039, 3051, 3079, 3080
Thomson	3071, 3074, 3075, 3083
TPS	3055
Zehnder	3048, 3064, 3081, 3082

Analogni satelitski prijemnici

Proizvođač	Kôd
Sony	3001
ADB	3062
Amstrad	3024, 3002, 3023, 3059
DGTEC	3092, 3093, 3094
Galaxis	3026, 3031, 3010, 3012, 3014
Grundig	3026, 3027, 3035, 3065
Hyundai	3044
Jerrold	3038
Kathrein	3022
Matsui	3025
Nikko	3021
Nokia	3037
NTV plus	3040
Pace	3016, 3020, 3060, 3061
Radix	3024, 3011
SABA	3028, 3032, 3033, 3008, 3009, 3047, 3070
Sky Master	3003, 3006, 3005
TechniSat	3034, 3018, 3019, 3045, 3066, 3068
Thomson	3032, 3084
Watson	3004
Zehnder	3007, 3013, 3050, 3068, 3069

Uporaba značajki kućne mreže

Ovaj TV omogućuje uživanje u sadržajima pohranjenim u DLNA-kompatibilnim uređajima u kućnoj mreži.

Uređaji koji spremaju i pružaju sadržaje, poput fotografija i glazbenih/video datoteka, nazivaju se "poslužitelj". TV prima datoteke fotografija/glazbe/videozapisa s poslužitelja putem mreže, i možete uživati u njima na TV-u čak i u drugim prostorijama.

Za funkcioniranje u kućnoj mreži potrebno je koristiti DLNA-kompatibilan uređaj (VAIO, Cyber-shot, itd.) kao poslužitelj.

Povežite komponente kabelima (pogledajte "Spajanje na mrežu") ili bežično (pogledajte "Značajka Built-in Wireless LAN" na str. 30). Također, kad spojite svoj TV na internet, možete uživati u prikazu fotografije koja pokazuje svoju lokaciju na zemljovidu (str. 24) ili možete prikazivati internetski video (str. 31).



- Za pristup internetu trebat ćete sklopiti ugovor s internetskim operatorom.

Spajanje na mrežu

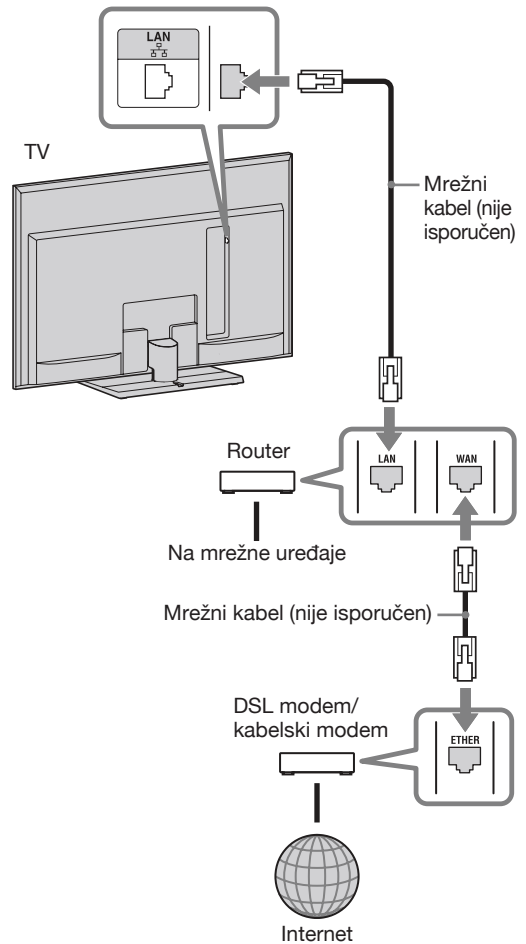

Značajka Built-in Wireless LAN

Uređaji za bežičnu LAN vezu (built-in wireless LAN) omogućuju pristup internetu i lokalnoj mreži. S ovom značajkom možete se lako spojiti na bežični LAN te uživati u prednostima mrežnog okruženja bez kabela.

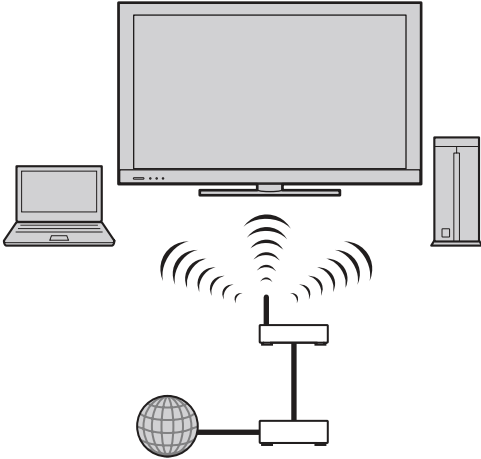

- Prije podešavanje funkcije bežičnog LAN-a na TV-u, podesite router za bežični LAN.

Spajanje na bežični LAN

Pomoću funkcije Built-in Wireless LAN možete spojiti TV na svoj bežični LAN. Postupak podešavanja razlikuje se ovisno o vrsti bežičnog LAN-a i routera za bežični LAN. Prije podešavanja bežičnog LAN-a provjerite svoje LAN okruženje na sljedeći način.

1 Siguran bežični LAN?

DA: Prijedite na 2.

NE: Konfigurirajte u nastavku "Network Set-up" i "Nezaštićena mreža s bilo kojom vrstom routera za bežični LAN".

2 Koristite li router za bežični LAN koji podržava Wi-Fi Protected Setup (WPS)?

DA: Konfigurirajte u nastavku "Network Set-up" i "Zaštićena mreža s WPS-om (Wi-Fi Protected Setup)".

NE: Konfigurirajte u nastavku "Network Set-up" i "Zaštićena mreža bez WPS-a (Wi-Fi Protected Setup)".

Network Set-up

Početni zaslon izbornika "Network Set-up" omogućuje vam odabir postupka podešavanja prema mrežnom okruženju.

"View Network Status": Odaberite za provjeru stanja mreže.

"Wired Set-up": Koristite za spajanje na žičnu mrežu.

"Wireless Set-up": Koristite za spajanje na bežičnu mrežu.

Zaštićena mreža s WPS-om (Wi-Fi Protected Setup)

WPS standard omogućuje jednostavnu aktivaciju zaštite bežične kućne mreže pritiskom tipke WPS na routeru za bežični LAN. Prije podešavanja bežičnog LAN-a provjerite položaj tipke WPS na routeru i provjerite kako je koristiti.

- 1 Odaberite "Wireless Set-up" u početnom zaslonu izbornika "Network Set-up".
- 2 Odaberite "WPS (Push Button)" za zaštitu uporabom tipke ili "WPS (PIN)" za uporabu PIN-a.
- 3 Slijedite upute koje se prikazuju na zaslonu za podešavanje.



- Za spajanje na bežični LAN s WPS-om, vaš router za bežični LAN treba podržavati WPS standard.

Zaštićena mreža bez WPS-a (Wi-Fi Protected Setup)

Za podešavanje bežičnog LAN-a trebat će vam SSID (naziv bežične mreže) i sigurnosna šifra (WEP ili WPA šifra). Ako ih ne znate, pogledajte upute za uporabu svog routera.

- 1 Odaberite "Wireless Set-up" u početnom zaslonu izbornika "Network Set-up".
- 2 Odaberite "Scan" i zatim odaberite mrežu s popisa detektiranih bežičnih mreža.
- 3 Slijedite upute koje se prikazuju na zaslonu za podešavanje.

Nezaštićena mreža s bilo kojom vrstom routera za bežični LAN

Za podešavanje bežičnog LAN-a trebat će vam SSID (naziv bežične mreže). Sigurnosna šifra (WEP ili WPA šifra) neće vam trebati jer u tom postupku ne trebate odabrati način zaštite.

- 1 Odaberite "Wireless Set-up" u početnom zaslonu izbornika "Network Set-up".
- 2 Odaberite "Scan" i zatim odaberite mrežu s popisa detektiranih bežičnih mreža.
- 3 Slijedite upute koje se prikazuju na zaslonu za podešavanje.

Primjena funkcije BRAVIA Internet Video



BRAVIA Internet Video služi za pristup internetskim sadržajima, pružajući raznolike zabavne sadržaje na zahtjev izravno na vašem TV-u. Spojite li se na širokopoljasni internet, moći ćete uživati u videosadržajima, uključujući videozapise i crtiće.



- Spojite svoj TV na širokopoljasni internet i izvedite početno podešavanje te "Network Set-up" (str. 44).

Za korištenje funkcije Internet Video

Možete pretraživati videosadržaje unaprijed ili unatrag. (Ta funkcija je raspoloživa ovisno o uslugama za pružanje internetskih sadržaja.)

- 1 Pritisnite **INTERNET VIDEO**.
 - 2 Pritisnite  za odabir ikone videozapisa koji želite prikazati i pritisnite .
- Za povratak na normalan TV način**
Pritisnite  **RETURN**.



- Sučelje internetskog sadržaja ovisi o pružateljima usluge za te internetske sadržaje.
- Usluge blokiraju videosadržaj prema podešenju za "Parental Lock" na TV-u. Neki pružatelji internetskih videosadržaja ne podržavaju tu funkciju.
- Za ažuriranje usluga BRAVIA Internet Video sadržaja, odaberite "Settings" u izborniku Home i zatim odaberite "Refresh Internet Content" u "Network" (str. 44).

Značajka BRAVIA Internet Widgets

Zahvaljujući značajki Widgets na zaslonu možete prikazati razne informacije. Widgeti su male aplikacije koje se mogu preuzeti s interneta, a omogućuju lak pristup interaktivnom sadržaju kada je vaš TV spojen na internet.



- Spojite svoj TV na internet i izvedite početno podešavanje te "Network Set-up".
- Ova značajka možda neće biti dostupna u nekim regijama/regijama.
- Dostupnost widgeta ovisi o regiji/državi.

Instaliranje widgeta

Widgete možete instalirati uporabom "Widget Gallery" pod kategorijom "Network" u "XMB"-u.

- 1 Pritisnite **HOME**.
- 2 Pritisnite \leftarrow/\rightarrow za odabir "Network", te pritisnite \ominus .
- 3 Pritisnite \updownarrow za odabir Widget Gallery te pritisnite \ominus .
- 4 Odaberite widget koji želite instalirati.



- Za brisanje widgeta označite widget u "XMB"-u, pritisnite **OPTIONS** i odaberite "Delete".

Pokretanje widgeta

Skriveni ili zatvoreni widgeti mogu se pokrenuti iz kategorije "Network" u "XMB"-u.

- 1 Pritisnite **HOME**.
- 2 Pritisnite \leftarrow/\rightarrow za odabir "Network", te pritisnite \ominus .
- 3 Na popisu u kategoriji "Network" odaberite ikonicu željenog widgeta.

Povećavanje iz snippeta u widget

Označite umanjeni prikaz widgeta koji se naziva "snippet" i pritisnite kako bi se povećao na puni prikaz widgeta.

Premještanje snippeta

Koristeći daljinski upravljač snippete možete premještati te odrediti njihov položaj na zaslonu.

- 1 Nakon označavanja snippeta koji želite pomaknuti pritisnite **OPTIONS**.
- 2 Pritisnite \updownarrow za odabir "Move Snippet" u izborniku OPTIONS te pritisnite \ominus .
- 3 Postavite snippet na željeno mjesto i pritisnite \ominus .

Uživanje u fotografijama/ glazbi/videozapisima putem mreže

Uživajte u raznim sadržajima, primjerice u fotografijama/glazbi/videozapisima pohranjenima na medijskom poslužitelju s DLNA certifikatom u vašoj kućnoj mreži. Zahvaljujući kućnoj mreži, moći ćete uživati u sadržajima s interneta i/ili mreže na TV-u čak i u drugim prostorijama. Za funkcioniranje u kućnoj mreži potrebno je koristiti DLNA-kompatibilan uređaj (npr. VAIO) kao poslužitelj.

- 1 Pritisnite **HOME**.
- 2 Pritisnite \leftarrow/\rightarrow za odabir navedenih medijskih poslužitelja u kategoriji "Photo", "Music" ili "Video".
- 3 Pritisnite \updownarrow za odabir datoteka ili mapa za reprodukciju iz popisa za odabrani medijski poslužitelj.



- Datoteke iz mrežnog uređaja trebaju biti kompatibilne sa sljedećim formatima datoteka.
 - Fotografije: JPEG format
 - Glazba: MP3 format ili Linear PCM format
 - Video: Sljedeći formati datoteka pohranjeni na poslužitelj: AVCHD ili MPEG2 format (u nekim slučajevima se ne može reproducirati)

Uživanje u fotografijama, glazbi i videozapisima na TV-u pomoću upravljanja drugim uređajem

– Renderer

Možete reproducirati datoteke fotografija, glazbe i videosadržaja pohranjenih u drugim mrežnim uređajima (digitalni fotoaparati, mobilni telefon, itd.) na TV-u rukujući izravno željenim uređajem. Mrežni uređaj treba također podržavati renderiranje.

- 1 Pritisnite **HOME**.
- 2 Pritisnite \leftarrow/\rightarrow za odabir "Settings".
- 3 Pritisnite \updownarrow za odabir "Network" i zatim podesite "Renderer Function", "Renderer Access Control" i "Renderer Set-up" u "Renderer" ako je potrebno (str. 45).
- 4 Reprodukcijski medijskih datoteka uporabom mrežnih uređaja.

Provjera mrežne povezanosti

Unesite odgovarajuće alfanumeričke vrijednosti za vaš router ako je potrebno. Broj stavki koje treba podesiti (npr. IP Address, Subnet Mask, DHCP) može varirati, ovisno o davatelju internetskih usluga (Internet provider) ili routeru. Za detalje, pogledajte upute za uporabu koje ste dobili od vašeg davatelja internetskih usluga ili koje su isporučene uz router.

- 1 Pritisnite **HOME**.
- 2 Pritisnite \leftarrow/\rightarrow za odabir "Settings".
- 3 Pritisnite \uparrow/\downarrow za odabir "Network", te pritisnite \oplus .
- 4 Odaberite "Network Set-up" i zatim pritisnite \oplus .
- 5 Odaberite "Auto" za automatsko podešavanje IP adrese i proxy poslužitelja, ili "Custom" kako biste ih podesili ručno.

Slijedite upute koje se prikazuju na zaslonu za podešavanje.

Početni zaslon izbornika omogućuje vam odabir postupka podešavanja prema mrežnom okruženju.

"View Network Status": Odaberite za provjeru stanja mreže.

"Wired Set-up": Koristite za spajanje na žičnu mrežu.

"Wireless Set-up": Koristite za spajanje na bežičnu mrežu.

Podešavanje prikaza poslužitelja

Možete odabrati poslužitelje iz kućne mreže koji će se prikazati u izborniku Home. Izbornik Home može automatski prikazati do 10 poslužitelja.

- 1 Pritisnite **HOME**.
- 2 Pritisnite \leftarrow/\rightarrow za odabir "Settings".
- 3 Pritisnite \uparrow/\downarrow za odabir "Network", te pritisnite \oplus .
- 4 Odaberite "Server Display Settings", zatim pritisnite \oplus .
- 5 Odaberite poslužitelj koji će se prikazivati u izborniku Home te podesite postavke.

Ako se ne možete spojiti na kućnu mrežu

TV detektira je li poslužitelj pravilno prepoznat kad ga ne možete spojiti na kućnu mrežu. Ako dijagnostički rezultati pokazuju grešku, potražite moguće uzroke te provjerite mrežna povezivanje i podešenja.

- 1 Pritisnite **HOME**.
- 2 Pritisnite \leftarrow/\rightarrow za odabir "Settings".
- 3 Pritisnite \uparrow/\downarrow za odabir "Network", te pritisnite \oplus .
- 4 Odaberite "Server Diagnostics", zatim pritisnite \oplus .

Započinje dijagnostika poslužitelja.

Kad se dijagnosticiranje poslužitelja završi, prikaže se lista dijagnostičkih rezultata.

Uporaba funkcija izbornika

Kretanje kroz Home izbornik TV-a (XMB™)

Izbornik Home/XMB™ (XrossMediaBar) na TV-u pruža brzi pristup popisima programa, ulaznim izvorima, izbornicima postavki TV-a i sl.

- 1 Pritisnite **HOME** za prikaz izbornika XMB™.

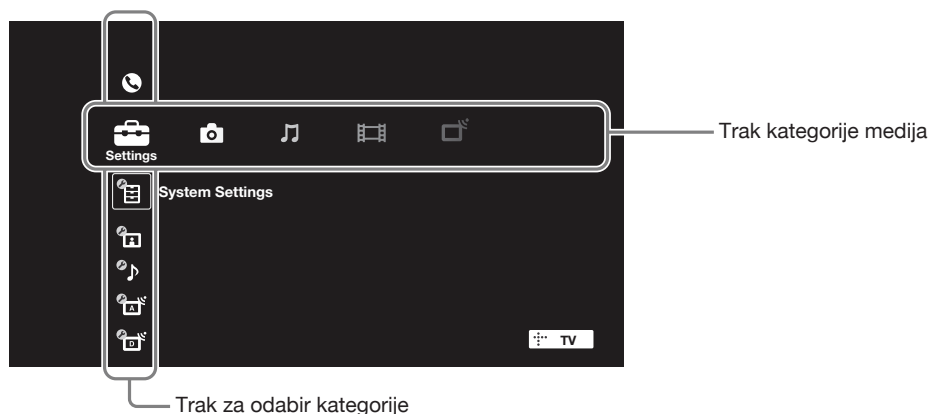

- 2 Pritisnite \leftarrow/\rightarrow za odabir kategorije.

Ikona kategorije medija	Opis
Settings	Sadrzava sve potrebne konfiguracije za prilagođavanje postavki TV-a. (str. 35).
Photo	Možete uživati u fotografijama s USB uređaja ili putem mreže, uključujući i internetske sadržaje. (str. 23, 32).
Music	Možete uživati u glazbi s USB uređaja ili putem mreže, uključujući i internetske sadržaje. (str. 23, 32).
Video	Možete uživati u videozapisima s USB uređaja ili putem mreže, uključujući i internetske sadržaje. (str. 23, 32).
Digital	Možete odabrati digitalni kanal i digitalni elektronski programski vodič (EPG) (str. 18).
Analogue	Možete odabrati analogni kanal.
External Inputs	Možete odabrati opremu spojenu na TV.
Network	Možete uživati u značajci "Internet Widgets" (str. 32). Omogućuje pristup u "Widget Gallery" i preuzimanje widgeta s interneta. (Dostupnost BRAVIA Internet Widgeta ovisi o regiji/državi u kojoj se nalazite.)

- 3 Pritisnite \uparrow/\downarrow za odabir stavke, zatim pritisnite \oplus .
- 4 Slijedite upute na zaslonu.
- 5 Pritisnite **HOME** za izlaz.





- Opcije koje možete podesiti se mogu razlikovati ovisno o okolnostima.
- Nedostupne opcije su zasjenjene u izborniku ili nisu prikazane.

Izbornik postavki TV-a









Product Support

i-Manual	<p>Prikaz uputa za korištenje na zaslonu.</p>  <ul style="list-style-type: none">• Neke funkcije se mogu započeti izravno iz i-Manuala. Pritisnite ⊕ za pokretanje funkcije kad se na dnu zaslona prikazuje "Use this function".
System Update	<p>Omogućuje TV prijemniku automatsko primanje nadogradnje softvera pomoću postojeće antene/kabelskog sustava/interneta (ako je priključen). Savjetujemo vam da tu opciju podesite na "On" kako biste uvijek imali najnoviju verziju softvera.</p>  <ul style="list-style-type: none">• Softver se ažurira kad je TV prijemnik u pripravnim stanju.• TV-u će možda trebati nekoliko minuta da se uključi ako izvodi ažuriranje.
System Information	<p>Prikazuje proizvođača, naziv marke, broj modela, serijski broj, verziju softvera i jačinu signala. Jačina signala je za kanal koji trenutno gledate. Dok se jačina signala mijenja, indikator razine na zaslonu se povećava ili smanjuje.</p>  <ul style="list-style-type: none">• Prikaz jačine signala nije raspoloživ za analogne kanale i vanjske ulaze.



System Settings

Scene Select	<p>Optimiziranje kvalitete slike i zvuka odabirom sljedećih opcija.</p>  <ul style="list-style-type: none">• Kad podesite "Theatre Mode" na "On", "Scene Select" se automatski prebacuje na "Cinema".
Cinema	Optimiziranje slikovnih scena i zvuka kako bi se dobio kinematografski ugođaj.
Sports	Postizanje realističnih slika i zvuka poput onih na stadionu.
Photo	Vjerno reproducira teksturu i boje otisnute fotografije.  <ul style="list-style-type: none">• Opcija "Photo" je raspoloživa samo kad je ulazni signal 1080i/p.
Music	Omogućuje uživanje u dinamičnom i čistom zvuku kao na koncertu.
Game	Omogućuje maksimalno uživanje u igrama, uz vrhunsku kvalitetu slike i zvuka.
Graphics	Olakšava dugotrajno gledanje monitora zahvaljujući jasnijem prikazu detalja slike.
General	Općenito optimiziranje gledanja.
Auto	Automatsko optimiziranje kvalitete slike i zvuka prema ulaznom izvoru.

Eco	Promjena postavki za potrošnju energije.	
	Power Saving	Smanjuje potrošnju energije TV-a podešavanjem pozadinskog osvjetljenja. Kad odaberete "Picture Off", ostaje samo zvuk.
	Light Sensor	Optimalno ugada postavke slike sukladno osvjetljenju u prostoriji.
	Idle TV Standby	Isključuje TV ako kroz podešeno vrijeme ne aktivirate nijednu novu opciju.
Clock/Timers	PC Power Management	Isključuje TV u pripravno stanje ako se ne prima signal iz računala 30 sekundi.
	Clock Set	Podešavanje točnog vremena. Kad TV primi podatke o točnom vremenu iz emitiranog signala, vrijeme se ne može podesiti ručno.
	Time Zone	Odaberite vremensku zonu u kojoj se nalazite.
	Auto DST	Podešavanje ljetnog/zimskog vremena prema kalendaru.
	On Timer	Uključuje TV iz pripravnog stanja u podešeno vrijeme i ugada željeni kanal ili ulaz.
	Sleep Timer	Isključuje TV u pripravno stanje po isteku podešenog vremena.  <ul style="list-style-type: none"> Ako isključite TV prijemnik i ponovno ga uključite, "Sleep Timer" se vraća na "Off".
General Set-up	USB Auto Start	Odaberite "Slideshow" ili "Thumbnail View" za automatsko započinjanje reprodukcije fotografija.  <ul style="list-style-type: none"> Isključite TV prije spajanja USB uređaja na njega.
	Home Menu Cursor Movement	Odaberite brzinu kursora ("Fast Scroll", "Slow Scroll" ili "No Auto Repeat") za kretanje kroz opcije izbornika.
	Recommendations	Traženje i prikaz programa koje biste možda željeli pod "Recommendations" u "Favourites".
	Quick Start	TV se uključuje brže nego inače ako ga uključujete daljinskim upravljačem. Moguće je podesiti do tri perioda. Kad podesite "Smart Mode" na "On", TV se uključuje u ono doba dana kad najviše gledate TV program.  <ul style="list-style-type: none"> Ako je podešen "Quick Start", može se povećati potrošnja energije.
	Logo Illumination	Uključuje ili isključuje Sony logo na prednjoj strani TV-a.
	Panel Key Illumination (samo KDL-52/40NX800)	Uključuje indikator koji svijetli prilikom pritiska na tipke na okviru TV-a. Želite li da indikator svijetli samo kada pritisnete tipke na stražnjem desnom dijelu TV-a odaberite "Auto", a ako želite li da indikator svijetli dok god je TV prijemnik uključen odaberite "On".
	Factory Settings	Resetira sve postavke na tvorničke vrijednosti. Po dovršetku ovog postupka prikazuje se izbornik za početna podešavanja.
Language	Odabir jezika prikazanih u izbornicima.	
Radio Display	Prikazuje zaslonsku pozadinu za radijski prijem. Za zaslonsku pozadinu možete odabrati neki uzorak ili "Photo Slideshow".	
Parental Lock	Podešava ograničenje gledanja prema dobi gledatelja ili blokira određene kanale. Za gledanje bilo kojeg navedenog programa s podešenim ograničenjem ili blokiranog kanala, unesite točan PIN.	
	PIN Code	Unesite svoj PIN kôd kako biste aktivirali "Parental Lock". PIN kôd možete također promijeniti.  <ul style="list-style-type: none"> PIN kôd 9999 se može uvijek upotrebljavati.

Auto Start-up

Možete pokrenuti početna podešavanja koja se izvode kod prvog spajanja TV-a kako biste ponovno odabrali jezik i zemlju/područje ili ugodili sve raspoložive kanale. Čak i ako ste izveli ova podešavanja kod prvog spajanja TV-a, možda ćete ih trebati promijeniti nakon preseljenja ili kako biste pronašli nove kanale koji su se počeli emitirati.



Display

Slika

Target Inputs

Odaberite "Current" za prilagođavanje podešenja slike za tekući ulaz. Odaberite "Common" za primjenu zajedničkih podešenja slike na sve ulaze.

Picture Mode

Podešava način prikaza slike. Raspoložive opcije razlikuju se ovisno o podešenjima za "Scene Select".

Vivid Poboljšava kontrast i oštrinu slike.

Standard Za standardnu sliku. Preporučuje se za osnovnu kućnu uporabu.

Custom Omogućuje vam pohranu željenih podešenja.

Cinema Za sadržaje temeljene na filmu. Prikladno za gledanje u okruženju poput kino-dvorane.

Sports Optimizira kvalitetu slike za gledanje sportskih programa.

Game-Standard Za standardnu sliku prikladnu za igre.

Game-Original Podešava sliku za igre prema vašoj želji.

Graphics Optimizira kvalitetu slike za gledanje grafike.

Photo-Vivid Poboljšava kontrast, oštrinu i boje fotografija.

Photo-Standard Za standardno gledanje fotografija.

Photo-Original Poboljšava vizualnu toplinu fotografija.

Photo-Custom Podešava detaljne postavke za gledanje fotografija i pohranjuje željene postavke.

Reset Resetira na tvornička podešenja sve "Picture" postavke osim "Target Inputs", "Picture Mode" i "Advanced Settings".

Backlight Podešava svjetlinu pozadinske rasvjete.

Contrast Povećava ili smanjuje kontrast slike.

Brightness Povećava ili smanjuje svjetlinu slike.

Colour Povećava ili smanjuje zasićenost boja na slici.

Hue Povećava ili smanjuje količinu zelenih i crvenih tonova.





• Opcija "Hue" je raspoloživa ovisno o sustavu boje.

Colour Temperature Podešava bjelinu slike.

Cool Bijelim tonovima dodaje plavu nijansu.

Neutral Bijelim tonovima dodaje neutralnu nijansu.



Warm 1/Warm 2 Bijelim tonovima dodaje crvenu nijansu. "Warm 2" dodaje više crvene od "Warm 1".

Sharpness	Povećava ili smanjuje oštrinu slike.
Noise Reduction	<p>Smanjuje razinu šuma na slici ("snježna" slika).</p>  <ul style="list-style-type: none"> • Opcija "Noise Reduction" je raspoloživa kad je "Intelligent Picture" podešen na "Off".
MPEG Noise Reduction	Smanjuje šum MPEG-komprimirane video slike.
Motionflow	<p>Omogućuje tečniji prikaz pokreta videozapisa i smanjuje zamućenje slike.</p> <p>High Omogućuje tečniji prikaz kretanja u sadržajima temeljenima na filmu.</p> <p>Standard Omogućuje tečan prikaz pokreta videozapisa. Koristite za standardnu uporabu.</p> <p>Off Koristite ovo podešenje kad postavke "High" ili "Standard" uzrokuju šum.</p>  <ul style="list-style-type: none"> • Ovisno o videozapisu, efekt možda neće biti vidljiv, čak i ako ste promijenili podešenja.
Film Mode	<p>Omogućuje poboljšavanje pokreta slike pri reprodukciji videozapisa s DVD-a ili videorekordera, smanjujući zamućenje slike i zrnatost.</p> <p>Auto 1 Omogućuje tečniji prikaz kretanja nego originalan sadržaj temeljen na filmu. Koristite opciju za standardnu uporabu.</p> <p>Auto 2 Pruža originalan sadržaj temeljen na filmu bez promjene.</p> <p>Off</p>  <ul style="list-style-type: none"> • Ako slika sadrži nepravilne signale ili previše šuma, "Film Mode" će se automatski isključiti čak i ako je odabrano "Auto 1" ili "Auto 2".
Advanced Settings	<p>Omogućuje precizno podešavanje "Picture" postavki. Ova podešenja se mogu odabrati ako je opcija "Picture Mode" podešena na "Vivid" (ili "Photo-Vivid").</p> <p>Reset Resetira sve napredne postavke na tvorničke vrijednosti.</p> <p>Black Corrector Naglašava tamna područja slike radi snažnijeg kontrasta.</p> <p>Adv. Contrast Enhancer Podešava "Backlight" i "Contrast" u skladu sa svjetlinom zaslona. Postavka je prikladna kod tamnijih slika i scena.</p> <p>Gamma Podešava balans između svijetlih i tamnih područja slike.</p> <p>Auto Light Limiter Smanjuje svjetlinu, primjerice kod scena gdje je cijeli kadar bijel.</p> <p>Clear White Naglašava bijelu boju.</p> <p>Live Colour Daje veću živost bojama.</p> <p>White Balance Poboljšava temperaturu svake boje.</p>

Screen (za ulaze osim iz računala)	Target Inputs	Odaberite "Current" za prilagođavanje podešenja slike za tekući ulaz. Odaberite "Common" za primjenu zajedničkih podešenja slike na sve ulaze.	
	Screen Format	Za detalje o formatu zaslona, pogledajte "Ručno prilagođavanje formata slike" na str. 17.	
	Auto Format	Automatski mijenja format zaslona ("Screen Format") prema ulaznom signalu. Želite li koristiti postavku koju ste podesili u "Screen Format", odaberite "Off".	
	4:3 Default		Odabire standardni format zaslona za uporabu s emitiranom 4:3 slikom.
		Smart	Prikaz klasične slike formata 4:3 uz oponašanje efekta širokog zaslona.
		4:3	Prikaz konvencionalne slike formata 4:3 u pravilnim proporcijama.
		Off	Koristi postavku koju ste podesili u "Screen Format".
	Auto Display Area	Automatski odabire najprikladnije područje prikaza slike.	
	Display Area		Podešava područje prikaza slike.
		Full Pixel	Prikazuje sliku u njenoj izvornoj veličini kad su dijelovi slike odrezani.
+1		Prikaz slike u originalnoj veličini.	
Normal		Prikaz slike u preporučenoj veličini.	
-1		Povećava sliku tako da rubovi budu izvan vidljivog područja prikaza.	
Screen Position	Podešava okomiti i vodoravni položaj slike.		
Vertical Size	Podešava okomitu veličinu slike.		
(za ulaz iz računala)	Auto Adjustment	Automatski podešava položaj prikaza i fazu slike u PC modu. 💡 • "Auto Adjustment" možda neće funkcionirati kod određenih ulaznih signala. U tom slučaju, ručno podesite "Phase", "Pitch", "Horizontal Shift" i "Vertical Shift".	
	Reset	Resetira sve postavke zaslona računala na tvorničke vrijednosti.	
	Phase	Podešava fazu ako zaslon titra.	
	Pitch	Podešava nagib ako se pojave neželjene okomite linije.	
	Horizontal Shift	Podešava vodoravni položaj slike.	
	Vertical Shift	Podešava okomiti položaj slike.	
	Screen Format		Podešava "Screen Format" za prikaz slike iz računala.
		Normal	Prikaz slike u njezinoj originalnoj veličini.
		Full 1	Povećava sliku tako da popunjava područje prikaza, uz zadržavanje izvornih proporcija.
		Full 2	Povećava sliku tako da popunjava područje prikaza.
	Video Input Settings	Colour System	Odaberite sustav boje u skladu s ulaznim signalom iz ulaznog izvora.





Sound	Target Inputs	Odaberite "Current" za prilagođavanje podešenja slike za tekući ulaz. Odaberite "Common" za primjenu zajedničkih podešenja slike na sve ulaze.
	Sound Mode	Podešava način reprodukcije zvuka. "Sound Mode" sadrži najprikladnije opcije za videozapise i fotografije. Raspoložive opcije razlikuju se ovisno o podešenjima za "Scene Select".
	Dynamic	Naglašava visoke tonove i basove kako bi zvuk bio jasniji.
	Standard	Pruža prirodni zvuk.
	Clear Voice	Povećava jasnoću glasa stišavanjem pozadinskog zvuka.
	Reset	Resetira na tvornička podešenja sve "Sound" postavke osim "Target Inputs" i "Sound Mode".
	Treble	Podešava visoke tonove.
	Bass	Podešava basove.
	Balance	Podešava balans između lijevog i desnog kanala zvučnika.
	Surround	Omogućuje odabir prikladnih surround efekata prema vrsti TV programa (film, sport, glazba, itd.) ili videoigre. Raspoložive opcije razlikuju se ovisno o podešenjima za "Scene Select".
	S-FORCE Front Surround	Virtualno reproducira realističan zvuk.
	Sports	Pruža surround efekt koji ostavlja dojam da gledate sportsko natjecanje uživo.
	Music	Pruža surround efekt koji ostavlja dojam da se nalazite u koncertnoj dvorani.
	Cinema	Pruža surround efekt nalik na vrhunske audio sustave, kakvi se nalaze u kino dvoranama.
	Game	Za doživljaj virtualnog svijeta igara.
	Off	Isključuje "Surround".
		<ul style="list-style-type: none">• Prije odabira opcije "Surround" podesite opcije u "Scene Select" prema željenoj vrsti programa kako biste dobili surround efekte.
	Sound Enhancer	Reproducira jasan zvuk upotpunjujući zvukove visoke frekvencije.
	Auto Volume	Održava konstantnu razinu glasnoće tijekom svih programa i reklama (reklame su ponekad glasnije od ostatka programa).
	Volume Offset	Podešava razinu glasnoće tekućeg ulaza u odnosu na ostale ulaze kad je opcija "Target Inputs" podešena na "Current".

Dual Sound		Odabire zvuk iz zvučnika za stereo ili dvojezično emitiranje.
	Stereo/Mono	Za stereo emisije.
	A/B/Mono	Za dvojezične emisije, odaberite "A" za zvučni kanal 1, "B" za zvučni kanal 2 ili "Mono" za mono kanal, ako postoji.
		<ul style="list-style-type: none"> • Za drugu opremu spojenu na TV prijemnik, podesite "Dual Sound" na "Stereo", "A" ili "B".
Speakers	TV Speakers	Uključuje i reproducira zvuk TV programa iz ugrađenih zvučnika.
	Audio System	Isključuje zvučnike TV-a te se zvuk TV programa reproducira na vanjskoj audio opremi spojenoj na izlazne audio priključnice TV-a.
		<ul style="list-style-type: none"> • Za korištenje višekanalnog zvuka odaberite vanjski audiosustav i spojite optički izlaz za opremu koja podržava Dolby Digital. • "Audio System" se treba odabrati za slušanje 5.1-kanalnog zvuka.
Headphone Settings	Headphone Speaker Link	Uključuje/isključuje ugrađene zvučnike TV-a kad spojite slušalice na TV.
Key Tone		Odaberite "On" za reprodukciju zvukova dok daljinski upravljač koristite za navigaciju.
Optical Out		Za audiosignale iz priključnice DIGITAL AUDIO OUT (OPTICAL) . Odaberite "Auto" za opremu koja podržava Dolby Digital, ili "PCM" za opremu koja ne podržava Dolby Digital.



Analogue Set-up



Programme List Display	Odaberite "Off" za isključivanje liste analognih kanala iz XMB (XrossMediaBar).
1 Digit Direct	<p>Odaberite "On" za mijenjanje analognih kanala jednom programskom tipkom (0 – 9) na daljinskom upravljaču.</p> <p></p> <ul style="list-style-type: none"> • Ne možete odabrati brojeve kanala 10 i veće pritiskom dviju tipaka na daljinskom upravljaču.
Auto Tuning	Automatski ugađa sve raspoložive kanale i pohranjuje njihova podešenja u TV. Možete pokrenuti "Auto Tuning" nakon preseljenja, promjene pružatelja usluga, ili kako biste potražili nove dostupne kanale.
Programme Sorting	Mijenjanje redoslijeda pohranjivanja analognih kanala u TV prijemniku.
Programme Labels	<p>Dodjeljivanje željenog naziva odabranom kanalu.</p> <ol style="list-style-type: none"> 1 Pritisnite ⇄ za odabir kanala koji želite imenovati, a zatim pritisnite ⊕. 2 Pritisnite ⇄ za odabir željenog slova ili znamenke ("_" za razmak) te zatim pritisnite ⇄. <p>Ako unesete pogrešan znak</p> <p>Pritisnite ⇄ za odabir pogrešnog znaka. Zatim pritisnite ⇄ za odabir točnog znaka.</p> <ol style="list-style-type: none"> 3 Ponavljajte korak 2 dok ne dovršite unos imena. 4 Pritisnite ⊕ za izlazak iz postupka imenovanja programa.

Intelligent Picture	On with Indicator	Automatski smanjuje šum slike. Kod promjene kanala ili prelaska s vanjskog uređaja na TV program prikazuje se skala razine signala.
	On	Automatski smanjuje šum slike.
	Off	Isključuje funkciju "Intelligent Picture".
Manual Programme Preset	Za pohranu kanala, tipkom PROG +/- odaberite broj kanala.	
		
	• Ne može se odabrati broj kanala koji je označen za "Skip" (str. 42).	
	Programme	Odabir broja kanala za ručno ugađanje.
	System	Odabir sustava emitiranja.
	Channel	Odaberite "S" za kabelaške kanale ili "C" za zemaljske kanale.
	AFT	Omogućuje precizno ručno ugađanje odabranog kanala kad mislite da biste malim podešavanjem mogli poboljšati kvalitetu slike. Kad je odabrano "On", precizno ugađanje se izvodi automatski.
	Audio Filter	Poboljšava zvuk pojedinačnih kanala u slučaju izobličenja kod mono emitiranja.  • Ne mogu se primati stereo ili dual sound programi ako je odabrana opcija "Low" ili "High".
Skip	Preskakanje neupotrijebljenih analognih kanala kod biranja kanala tipkama PROG +/- . Za odabir kanala za koje ste programirali preskakanje, koristite pripadajuće brojčane tipke.	
Signal Level	Prikazuje razinu signala za tekući program.	





Digital Set-up

Subtitle Set-up	Subtitle Setting	Uključuje program s titlovima (ako je raspoloživo) za osobe oštećena sluha kad je odabrana opcija "For Hard Of Hearing".
	Primary Preferred Language	Odaberite najprikladniji jezik titla.
	Secondary Preferred Language	Odaberite sekundarni jezik titla.
Audio Set-up	Audio Type	Uključuje program za osobe oštećena sluha kad je odabrana opcija "For Hard of Hearing".
	Primary Preferred Language	Odaberite najprikladniji jezik. Neki digitalni kanali mogu odašiljati nekoliko jezika dijaloga za program.
	Secondary Preferred Language	Odaberite sekundarni jezik.
	Audio Description	Omogućuje audio opis (naracija) vizualnih informacija, ukoliko TV kanali odašilju takve informacije.
	Mixing Level	Podešava kombinacije glavnog zvuka na TV prijemu i Audio Description opciju.

Dynamic Range	Kompenzira razlike razine zvuka između kanala (samo za Dolby Digital zvuk).  • Funkcija možda neće raditi ili se može razlikovati ovisno o programu neovisno o podešenju za "Dynamic Range".
MPEG Audio Level	Podešava razinu MPEG zvuka.
Digital Auto Tuning	Automatski ugađa sve raspoložive digitalne kanale i pohranjuje njihova podešenja u TV. Možete pokrenuti "Digital Auto Tuning" nakon preseljenja, promjene pružatelja usluga, ili kako biste potražili nove dostupne kanale.
Auto Tuning Range	Odabir raspona ugađanja za traženje raspoloživih kanala. Normal Traženje unutar vaše regije/države. Full Traženje neovisno o regiji/državi.
Digital Programme Sorting	Uklanjanje neželjenih kanala ili mijenjanje redoslijeda digitalnih kanala pohranjenih u TV.
Digital Manual Tuning	Ručno ugađanje digitalnih kanala kad je "Digital Auto Tuning" podešen na "Antenna".
Digital Auto Service Update	Prepoznavanje i pohranjivanje novih digitalnih usluga kad postanu dostupne.
Service Replacement	Automatsko mijenjanje kanala kad TV postaja promijeni prijenos programa koji gledate na drugi kanal.
CA Module Set-up	Omogućuje pristup plaćenim uslugama nakon nabavljanja Conditional Access Module (CAM) modula i kartice. Pogledajte str. 21 za položaj otvora kartice  (PCMCIA).



External Inputs

AV Preset	Pridjeljivanje ikone ili naziva vanjskoj opremi. Odaberite "Auto" za prikaz ikona ili naziva samo kad je oprema spojena, ili "Always" za prikaz neovisno o statusu povezanosti.  • Za SCART povezivanje ne može se podesiti preskakanje. • Za priključak s računalom ne može se podesiti ikona i oznaka.
AV2/Component Input	Prebacivanje između komponentnog ulaza i AV2 ulaza. Odaberete li "Auto" TV prijemnik prepoznaje signal sa spojene priključnice i prebacuje se bilo na Component bilo na AV2 ulaz.  • Ne možete istovremeno koristiti Component i AV2 ulaz.
HDMI Set-up	Za komunikaciju s opremom kompatibilnom s funkcijom "Control for HDMI".  • Postavke za "Control for HDMI" trebate podesiti na spojenom uređaju. Control for HDMI Povezuje postupke na TV-u i spojenoj opremi. Za određenu Sonyjevu opremu koja podržava "Control for HDMI", to podešenje se primjenjuje automatski na spojenu opremu kad je podešeno "On". Auto Devices Off Isključuje spojenu opremu zajedno s TV prijemnikom. Auto TV On Uključenje TV-a pri uključanju spojene opreme ili izvođenju reprodukcije i sl. HDMI Device List Prikaz popisa spojene "Control for HDMI" kompatibilne opreme.

Device Control Keys	Odaberite funkcije za tipke daljinskog upravljača TV-a kako biste upravljali spojenom opremom.
Normal	Za osnovne postupke, primjerice navigacijskim tipkama (gore, dolje, lijevo ili desno i sl.).
Tuning Keys	Za osnovne postupke i funkcije tipaka, primjerice PROG +/- ili 0 - 9 i sl. Korisno pri upravljanju tunerom ili set-top boxom i sl. uređajem pomoću daljinskog upravljača.
Menu Keys	Za osnovne postupke i uporabu tipaka HOME/OPTIONS. Korisno pri odabiru izbornika BD uređaja i sl. daljinskim upravljačem.
Tuning and Menu Keys	Za osnovne postupke i uporabu tipaka za kanale te tipaka HOME/OPTIONS.



- "Control for HDMI" ne možete koristiti ako je rukovanje TV prijemnikom povezano s rukovanjem audio sustava koji je kompatibilan s funkcijom Control for HDMI.



Network

Network Set-up	IP Address Setting	Odaberite "Manual" za ručno podešavanje IP adrese ili "Auto" za automatsko podešavanje.
	IP Address/ Subnet Mask/ Default Gateway/ Primary DNS/ Secondary DNS	Trebate konfigurirati svaku opciju kad je u "IP Address Setting" odabrano "Manual".
	MAC Address	Prikazuje MAC adresu, koja je fiksna, globalno jedinstvena identifikacijska oznaka mrežnog uređaja.
	Proxy Server	Koristite li proxy poslužitelj, podesite naziv proxy poslužitelja i broj točke pristupa.
	Network (SSID)	Odaberite SSID (naziv mreže) za određeni router.
	Security	Odaberite odgovarajuću sigurnosnu šifru.
Built-in Wireless LAN	Odaberite "Off" kako biste isključili ugrađeni bežični LAN.	
	<ul style="list-style-type: none"> • Značajka "Built-in Wireless LAN" dostupna je ovisno o regiji/državi. 	
Refresh Internet Content	Za ponovno spajanje na internet radi prijema raspoloživih usluga za pružanje internetskih sadržaja.	
Server Display Settings	Prikazuje popis spojenih poslužitelja. Možete odabrati poslužitelj koji će se prikazati u izborniku Home.	
Server Diagnostics	Dijagnosticira može li se TV spojiti na svaki poslužitelj u kućnoj mreži.	

Renderer	Renderer Function	Omogućuje reprodukciju fotografija/glazbe/videozapisa na TV-u putem drugih upravljačkih uređaja u mreži, primjerice digitalnog fotoaparata ili mobilnog telefona.
	Renderer Access Control	Odaberite "On" za dopuštanje pristupa s određenog upravljačkog uređaja.
	Renderer Set-up	"Automatic Access Permission" dopušta automatski pristup TV-u kad mu upravljački uređaj pristupa po prvi puta. Kad je "Smart Select" podešen na "On", TV može reagirati na infracrvene signale upućene iz upravljačkih uređaja. U "Renderer Name" možete podesiti naziv TV-a koji se prikazuje na upravljačkom uređaju.

Postavljanje pribora (zidni nosač)

Za kupce:

Radi zaštite proizvoda i iz sigurnosnih razloga, Sony preporuča da postavljanje TV-a izvedu Sony serviseri ili ovlašteni partneri. Nemojte ga pokušati postaviti sami.

Za Sonyjeve servisere i partnere:

Pobrinite se za sigurnost tijekom postavljanja, redovitog održavanja i provjere ovog proizvoda.

Ovaj TV se može montirati pomoću zidnog nosača SU-WL700 (opcija).

- Za pravilnu montažu sa zidnim nosačem pogledajte pripadajuće upute za uporabu.
- Pogledajte "Odvajanje postolja s TV prijemnika" (str. 7).



- Prilikom montaže na zid uklonite donji pokrov i pokrov priključnica (samo KDL-52/40NX800).
- Obavezno koristite isporučene crne odstojnike prilikom montaže TV-a na zid (samo KDL-52/40NX800).

Postavljanje ovog proizvoda zahtijeva dostatnu stručnost, osobito kako bi se ustanovilo je li zid dovoljno čvrst da izdrži masu TV-a. Postavljanje ovog proizvoda na zid povjerite Sonyjevim serviserima ili licenciranim partnerima te obratite dostatnu pozornost na sigurnost tijekom postavljanja. Sony ne preuzima odgovornost za štete ili ozljede uzrokovane nepravilnim rukovanjem ili neodgovarajućom montažom.

Mjere opreza

Zidni nosač čvrsto montirajte na zid slijedeći napomene u ovim uputama kao i u uputama za uporabu isporučene sa zidnim nosačem. Brojevi u zagradama označavaju faze postupka montaže sadržane u uputama za uporabu zidnog nosača.

- 1** Provjerite dijelove isporučene sa zidnim nosačem (**1**).
Pogledajte upute za uporabu isporučene sa zidnim nosačem.
- 2** Odaberite mjesto montiranja. (**2**-1)
Pogledajte "Tablicu dimenzija za postavljanje TV-a" koja slijedi. Predvidite prazan prostor između TV-a, stropa i izbočenih dijelova zida, sukladno uputama.
- 3** Montirajte na zid bazni nosač. (**2**-2 do **3**)
Odredite na zidu mjesta za vijke i montirajte bazni nosač. Za pojedinosti pogledajte upute za uporabu isporučene sa zidnim nosačem.

- 4** Ukoliko je potrebno, odvojite postolje s TV prijemnika. (**4**-1)

- Prije nego odvojite postolje, uklonite donji pokrov i pokrov priključnica (samo KDL-52/40NX800).

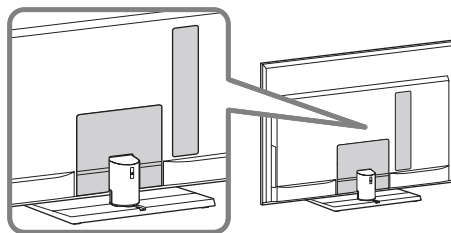

- Za pojedinosti pogledajte "Odvajanje postolja s TV prijemnika" (str. 7).

5 Spojite isporučeni kabel napajanja. (5-1)

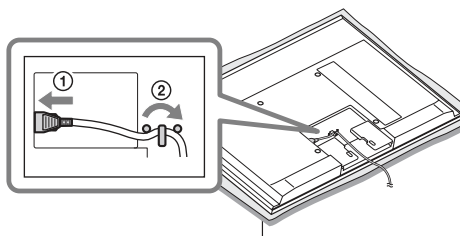

- Ne pričvršćujte donji pokrov.

6 Postavite odstojnike (samo KDL-52/40NX800)

- ① Uklonite četiri vijka i pohranite ih na sigurno mjesto, dalje od dohvata djece.

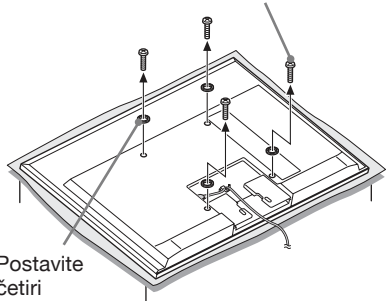

- ② Postavite četiri odstojnike (isporučeni).



- Prilikom ponovnog pričvršćivanja postolja zategnite četiri vijka (koja ste prethodno uklonili) u njihove rupe na stražnjoj strani TV-a (samo KDL-52/40NX800).

7 Pričvrstite zidni nosač i zaštitni podupirač. (4-3 do 4-7)

Pogledajte upute za uporabu isporučene sa zidnim nosačem.

8 Pripremite papirnatu šablonu. (5-2)

1. Pogledajte "Tablicu dimenzija za postavljanje TV-a" koja slijedi i označite vanjski rub TV-a na šabloni.
2. Zalijepite šablonu na zid ljepljivom vrpcom sukladno uputama za uporabu zidnog nosača.

Za dovršetak montaže slijedite upute za uporabu isporučene sa zidnim nosačem.

(5-3 do 6)

Tablica dimenzija za postavljanje TV-a

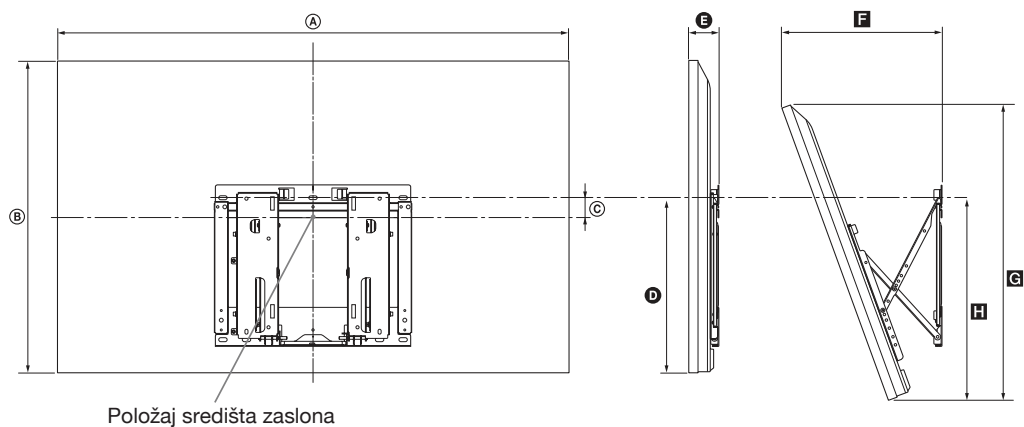

Jedinica: cm











Naziv modela KDL-	Dimenzije zaslona		Dimenzija središta zaslona	Duljina svakog kuta montaže				
	A	B		Kut (0°)		Kut (20°)		
				D	E	F	G	H
52NX800	126,1	78,8	1,3	42,1	7,5	38,9	74,5	48,8
46NX700	112,7	71,6	5,2	42,7	7,5	36,2	67,9	49,3
40NX800	99,4	63,5	8,9	42,1	7,5	33,7	60,2	48,8
40NX700	99,4	64,1	8,9	42,7	7,5	33,7	60,8	49,3

Vrijednosti iz gornje tablice mogu se malo razlikovati, ovisno o načinu postavljanja.

UPOZORENJE

Zid na koji će se TV postaviti treba moći podnijeti masu barem četiri puta veću od ovog TV-a. Masu TV-a potražite u poglavlju "Tehnički podaci" (str. 49).

Tehnički podaci

Sustav	
Sustav zaslona	LCD (Liquid Crystal Display) zaslon
TV sustav	Analogni: Ovisno o odabranoj državi/području: B/G/H, D/K, L, I Digitalni: DVB-T/DVB-C
Sustav boje/videosignala	Analogni: PAL, PAL60 (samo video ulaz), SECAM, NTSC3.58, NTSC4.43 (samo video ulaz) Digitalni: MPEG-2 MP@ML/HL, H.264/MPEG-4 AVC MP/HP@L4
Pokrivenost kanala	Analogni: VHF: E2–E12/UHF: E21–E69/CATV: S1–S20/HYPER: S21–S41 D/K: R1–R12, R21–R69/L: F2–F10, B–Q, F21–F69/I: UHF B21–B69 Digitalni: VHF/UHF
Izlazna snaga zvuka	10 W + 10 W
Ulazne/izlazne priključnice	
Antenski kabel	75-ohmska vanjska priključnica za VHF/UHF
 AV1, 2	21-pinska Scart priključnica (CENELEC standard) uključujući audio/video ulaz, RGB ulaz i TV audio/video izlaz.
 COMPONENT IN	Podržani formati: 1080p, 1080i, 720p, 576p, 576i, 480p, 480i
 COMPONENT IN	Audio ulaz (phono priključnice)
HDMI IN1, 2, 3, 4	Video: 1080/24p, 1080p, 1080i, 720p, 576p, 576i, 480p, 480i Audio: Dvokanalni Linear PCM: 32, 44, 1 i 48 kHz, 16, 20 i 24 bita, Dolby Digital Analogni audio ulaz (mini priključnica) (samo HDMI IN 2) PC ulaz (str. 51)
 AV 2	Video ulaz (phono priključnica)
 DIGITAL AUDIO OUT (OPTICAL)	Digitalna optička priključnica (Dvokanalni Linear PCM, Dolby Digital)
 PC IN	PC ulaz (Mini D-sub 15-pin) (str. 51)  PC audio ulaz (mini priključnica)
	USB priključnica
	Priključnica za slušalice
	CAM (Conditional Access Module) utor
 LAN	10BASE-T/100BASE-TX priključnica (Ovisno o mrežnom okruženju, brzina povezivanja se može razlikovati. 10BASE-T/100BASE-TX brzina i kvaliteta komunikacije nisu zajamčeni za ovaj TV.) * Za LAN povezivanja koristite kabel kategorije 7 10BASE-T/100BASE-TX (opcija).

Naziv modela KDL-	52NX800	46NX700	40NX800	40NX700	
Napajanje i ostalo					
Napajanje	220 V – 240 V AC, 50 Hz				
Veličina zaslona (mjereno dijagonalno)	52" (oko 132,2 cm)	46" (oko 116,8 cm)	40" (oko 101,6 cm)		
Razlučivost zaslona	1920 točaka (horizontalno) × 1080 linija (vertikalno)				
Potrošnja energije	u "Home"/ "Standard" modu	125 W	96 W	104 W	81 W
	u "Shop"/ "Vivid" modu	169 W	129 W	133 W	109 W
Potrošnja energije u pripravnom stanju*1	0,23 W ili manje (18 W kad je "Quick Start" podešen na "On")		0,2 W ili manje (18 W kad je "Quick Start" podešen na "On")		
Prosječna godišnja potrošnja energije*2	183 kWh	140 kWh	152 kWh	118 kWh	
Dimenzije (približno) (š × v × d)					
s postoljem	126,1 × 81,9 × 40 cm	112,7 × 74,8 × 32 cm	99,4 × 66,9 × 29 cm	99,4 × 67,3 × 29 cm	
bez postolja	126,1 × 78,7 × 6,4 cm	112,7 × 71,6 × 6,4 cm	99,4 × 63,5 × 6,4 cm	99,4 × 64,1 × 6,4 cm	

Naziv modela KDL-	52NX800	46NX700	40NX800	40NX700
Masa (približno)				
s postoljem	36,1 kg	27,8 kg	23,8 kg	22,6 kg
bez postolja	30,1 kg	24 kg	20,1 kg	19,2 kg
Isporučeni pribor	Pogledajte "Provjera isporučenog pribora" (str. 4).			
Dodatni pribor	Zidni nosač: SU-WL700 TV postolje: SU-52NX1 (KDL-52NX800) SU-46NX1 (KDL-46NX700) SU-40NX1 (KDL-40NX800/40NX700)			

*1 U navedeno pripravno stanje TV se isključuje nakon dovršetka potrebnih internih postupaka.

*2 4 sata dnevno i 365 dana godišnje



• Za smanjenje potrošnje energije

- kad smanjite pozadinsko osvjetljenje (svjetlinu zaslona), smanji se potrošnja energije.
- "Eco" podešenja (npr. "Power Saving", "Idle TV Standby") pomažu vam da smanjite potrošnju energije i tako si smanjite račun za električnu energiju.
- kad TV isključite prekidačem **ENERGY SAVING SWITCH** (samo na nekim modelima), potrošnja energije će biti gotovo nikakva.

Tehnički podaci i dizajn podložni su promjeni bez najave. Proizvođač ne preuzima odgovornost za eventualne tiskarske pogreške.

Tablica ulaznih signala računala za PC i HDMI IN 1, 2, 3, 4

<i>Razlučivost</i>				<i>Vodoravna frekvencija (kHz)</i>	<i>Okomita frekvencija (Hz)</i>	<i>Standard</i>
<i>Signali</i>	<i>Vodoravno (piksela)</i>	<i>x</i>	<i>Okomito (linija)</i>			
VGA	640	x	480	31,5	60	VGA
SVGA	800	x	600	37,9	60	VESA smjernice
XGA	1024	x	768	48,4	60	VESA smjernice
WXGA	1280	x	768	47,4	60	VESA
	1280	x	768	47,8	60	VESA
	1360	x	768	47,7	60	VESA
SXGA (samo Full HD model)	1280	x	1024	64	60	VESA
HDTV* (samo Full HD model)	1920	x	1080	67,5	60	EIA*

* Kad se vremensko podešenje za 1080p primjenjuje na HDMI ulaz, smatrat će se vremenskim podešenjem za video signal, a ne za PC signal. To će utjecati na podešenja za "Video Input Settings" i "Screen". Za prikaz PC sadržaja podesite "Screen Format" na "Wide" i "Display Area" na "Full Pixel". Kad je aktiviran mod prikaza dviju slika, sadržaji s računala i TV kanal/kompozitni video se prikazuju usporedno na zaslonu.





- PC ulaz ovog TV-a ne podržava funkcije Sync on Green niti Composite Sync.
- PC ulaz ovog TV-a ne podržava interlace signale.
- Za najbolju kvalitetu slike savjetujemo vam korištenje signala iz tablice uz 60 Hz vertikalne frekvencije (deblje otisnuto).

U slučaju problema

Provjerite trepće li indikator  (pripravno stanje) crveno.





Kad trepće indikator (pripravno stanje).



Uključena je funkcija automatske dijagnostike.

- 1 Izmjerite koliko puta indikator  (pripravno stanje) zatreperi između svakog prekida od dvije sekunde.
Primjerice, indikator može zatreptati triput, isključiti se na dvije sekunde, zatim ponovno zatreptati triput.
- 2 Pritisnite  na TV-u kako biste ga isključili, odspojite mrežni kabel, te obavijestite prodavatelja ili Sony servis o treptanju indikatora (broju treptaja).

Kad indikator (pripravno stanje) ne trepće.

- 1 Provjerite opcije navedene u tablici ispod.
- 2 Ako je problem i dalje prisutan, odnesite TV prijemnik u ovlaštenu servis na popravak.

Problem	Objašnjenje/Rješenje
Slika	
Nema informacija sa spojene opreme.	<ul style="list-style-type: none">• Pritisnite tipku  za prikaz popisa ulaza, zatim odaberite željeni ulaz.• Provjerite spoj između vanjskog uređaja i TV-a.
Prikazuju se sjene ili dvostruke slike.	<ul style="list-style-type: none">• Provjerite spajanje antene/kabelskog sustava.• Provjerite lokaciju i usmjerenje antene.
Na zaslonu se prikazuje samo šum.	<ul style="list-style-type: none">• Provjerite je li antena slomljena ili svijena.• Provjerite je li antena na kraju roka trajanja. (3-5 g. normalne uporabe, 1-2 g. na morskoj obali).
Pri gledanju TV programa prisutne su smetnje slike ili zvuka.	<ul style="list-style-type: none">• Podesite "AFT" (Automatic Fine Tuning) kako biste ostvarili bolji prijem (str. 42).
Na zaslonu se mjestimično pojavljuju crne i/ili svijetle točkice.	<ul style="list-style-type: none">• Zaslon se sastoji od piksela. Male crne i/ili svijetle točke (pikseli) na zaslonu ne predstavljaju kvar.
Slike su izobličene.	<ul style="list-style-type: none">• Odaberite "Standard" ili "Off" u "Motionflow" (str. 38).• Odaberite drugo podešenje za opciju "Film Mode" (str. 38).
Slika nema boje.	<ul style="list-style-type: none">• Odaberite "Reset" u "Picture" (str. 37).
Slika iz opreme spojene na priključnice  COMPONENT IN nije u boji.	<ul style="list-style-type: none">• Provjerite jesu li priključci spojeni u priključnice  COMPONENT IN pravilno i dokraja.
Nema slike iz spojene opreme.	<ul style="list-style-type: none">• Uključite spojenu opremu.• Provjerite priključenje kabela.• Pritisnite tipku  za prikaz popisa ulaza, zatim odaberite željeni ulaz.• Pravilno umetnite memorijsku karticu ili drugi memorijski uređaj kao što je digitalni fotoaparatus.• Provjerite je li memorijska kartica pravilno formatirana (u opremi poput digitalnog fotoaparatusa).• Postupci nisu zajamčeni za sve USB uređaje. Također, postupci se razlikuju ovisno o značajkama USB uređaja i videozapisu koji se reproducira.
Nije moguće odabir spojene opreme u izborniku Home.	<ul style="list-style-type: none">• Provjerite priključenje kabela.• Podesite poslužitelje koji će se prikazivati u izborniku Home (str. 33).

Problem	Objašnjenje/Rješenje
Zvuk	
Nema zvuka.	<ul style="list-style-type: none"> • Pritisnite tipku  +/- ili  (isključivanje zvuka). • Provjerite je li funkcija "Speakers" podešena na "TV Speakers" (str. 41). • Kod uporabe HDMI ulaza sa Super Audio CD-om ili DVD-Audio, DIGITAL AUDIO OUT (OPTICAL) možda neće omogućavati signal zvuka. • Kad odaberete analogni (RF) kanal te su slike prikazane pravilno, pogledajte "System" u "Manual Programme Preset" (str. 42) i promijenite sustav emitiranja.
Kanali	
Ne može se odabrati željeni kanal.	<ul style="list-style-type: none"> • Odaberite između digitalnog i analognog načina te odaberite željeni kanal.
Neki kanali su prazni.	<ul style="list-style-type: none"> • Kanal je samo za kodirane/pretplatne programe. Pretplatite se na plaćenu TV uslugu. • Kanal služi samo za prijenos podataka (bez slike i zvuka). • Obratite se davatelju usluga za podrobnosti o prijenosu.
Ne možete gledati digitalne kanale.	<ul style="list-style-type: none"> • Obratite se lokalnom davatelju usluga za informacije jesu li digitalni programi dostupni kod vas. • Nabavite antenu s većim pojačanjem.
Mrežno povezivanje	
Veza ne može se uspostaviti.	<p>Provjerite povezivanje</p> <ul style="list-style-type: none"> • Provjerite koristite li za LAN povezivanje ravni kabel. • Provjerite je li kabel spojen čvrsto. • Provjerite spoj između TV-a i routera. <p>Provjerite podešenja</p> <ul style="list-style-type: none"> • Promijenite IP adresu DNS poslužitelja (str. 33). • Obratite se pružatelju pristupa internetu. • Navedite IP adresu routera ako ne znate DNS svog internetskog operatora.
Nije pronađen poslužitelj, nije preuzet popis i nema reprodukcije.	<ul style="list-style-type: none"> • Nakon promjene podešenja poslužitelja, isključite i uključite TV pritiskom tipke  na TV-u. • Izvedite "Server Diagnostics" (str. 33). <p>Kad koristite računalo kao poslužitelja</p> <ul style="list-style-type: none"> • Provjerite da li je računalo uključeno. Nemojte isključivati računalo tijekom pristupa. • Ako je na računalu instaliran sigurnosni softver, dopustite sva spajanja s vanjskih uređaja. Detalje potražite u uputama isporučenim sa sigurnosnim softverom. • Zaustavite poslužiteljsku aplikaciju i restartajte je ako poslužitelj ne radi stabilno. Ako je poslužitelj i dalje nestabilan, restartajte računalo. • Isključite nepotrebne aplikacije na računalo; poslužitelj je možda preopterećen. • Smanjite količinu sadržaja; poslužitelj je možda preopterećen.
Promjene na poslužitelju se ne izvode pravilno.	<ul style="list-style-type: none"> • Ponekad se promjene ne primjenjuju na izbornike na TV-u čak i ako se sadržaji dodaju i/ili izbrišu na poslužitelju. Vratite jednu razinu unatrag i opet pokušajte otvoriti mapu ili poslužitelj.

Problem	Objašnjenje/Rješenje
<p>Ne prikazuju se fotografije, glazba ili videozapisi.</p>	<p>Prethodna provjera</p> <ul style="list-style-type: none"> • Provjerite da li spojeni uređaj podržava DLNA. • Postupci nisu zajamčeni za sve poslužitelje. Također, postupci se razlikuju ovisno o značajkama poslužitelja i trenutnom sadržaju. • Uključite spojeni uređaj. <p>Provjerite da li se možda odspojio LAN kabel i/ili kabel napajanja poslužitelja.</p> <p>Provjerite podešenja</p> <ul style="list-style-type: none"> • Provjerite da li je spojeni uređaj registriran pod "Server Display Settings" (str. 33). • Provjerite da li je poslužitelj pravilno konfiguriran. • Provjerite je li odabrani uređaj spojen na mrežu te može li mu se pristupiti. • Ako je "IP Address Settings" u "Network Set-up" (str. 44) podešeno na "Auto", TV-u može trebati neko vrijeme da prepozna uređaj ako nema DHCP poslužitelja. • Pri reprodukciji sadržaja s računala, podesite postavke vatrozida.
<p>TV nije moguće pronaći s uređaja koji podržava renderiranje.</p>	<ul style="list-style-type: none"> • Provjerite da li se možda odspojio LAN kabel i/ili kabel napajanja uređaja. • Provjerite povezivanja ili podešenja bežičnog LAN-a (str. 30). <p>Provjerite podešenja</p> <ul style="list-style-type: none"> • Provjerite da li je aktiviran "Renderer Function" (str. 45). • Provjerite da li je spojeni uređaj registriran pod "Renderer Access Control" (str. 45).
<p>Ne možete pristupiti widgetima iako su već instalirani.</p>	<ul style="list-style-type: none"> • Provjerite je li LAN kabel ili kabel napajanja routera/modema pravilno spojen. • Provjerite spajanja i postavke bežičnog LAN-a. • Pokušajte kasnije koristiti widgete. Možda poslužitelj pružatelja sadržaja widgeta ne funkcionira. <p>* Svoj router/modem morate unaprijed podesiti za spajanje na internet. Za podešenja routera/modema obratite se svom davatelju internetskih usluga.</p>
<p>Ne radi veza s bežičnim LAN-om ili je radijski prijem slab.</p>	<ul style="list-style-type: none"> • Provjerite smještaj TV-a i routera za bežični LAN. Na kvalitetu signala mogu utjecati sljedeći razlozi. <ul style="list-style-type: none"> – U blizini se nalaze drugi bežični uređaji, mikrovalne pećnice, fluorescentna svjetla i sl. – Između routera za bežični LAN i TV-a nalaze se podovi ili zidovi. • Pri uporabi USB adaptera za bežični LAN, pomaknite ga pomoću produžnog kabela s baznom stanicom (opcija) kako biste izbjegli smetnje signala.
<p>Pojavljuje se samo nekoliko ikona pod "Network" u izborniku Home.</p>	<ul style="list-style-type: none"> • To je normalno kad nije dostupan pristup internetu.
Općenito	
<p>TV se ne može uključiti.</p>	<ul style="list-style-type: none"> • Provjerite je li prekidač ENERGY SAVING SWITCH (●) u položaju za uključenje (str. 10).
<p>BRAVIA Internet Video ima lošu sliku.</p>	<ul style="list-style-type: none"> • Kvaliteta videozapisa prikazanog na TV-u ovisi o kvaliteti videozapisa koju pruža davatelj usluge te o spojenom širokopojasnom internetu.
<p>BRAVIA Internet Video ima malu sliku.</p>	<ul style="list-style-type: none"> • Pritisnite ⇄ za zumiranje i odzumiranje.
<p>Neki internetski videosadržaji imaju manjak detalja, osobito pri brzim pokretima ili tamnim scenama.</p>	<ul style="list-style-type: none"> • Kvaliteta videozapisa i veličina slike mijenjaju se ovisno o brzini internetske veze i kvaliteti isporučenog sadržaja.

Problem	Objašnjenje/Rješenje
Internetski video ima sliku dobre kvalitete ali nema zvuka.	<ul style="list-style-type: none"> • Kvaliteta ovisi o sadržaju koji isporučuje davatelj usluge kao i o vašoj internetskoj vezi. • Internetski videosadržaji su takve prirode da ne sadrže svi zvuk.
Internet Video Guide ne pokazuje mnogo videozapisa.	<ul style="list-style-type: none"> • Pritisnite OPTIONS i odaberite kategorije za prikaz obimnijeg sadržaja.
Izobličena slika i/ili zvuk.	<ul style="list-style-type: none"> • Odmaknite TV od izvora električnih smetnji, kao što su vozila, sušila za kosu ili dodatna oprema. • Kod postavljanja dodatne opreme, ostavite razmak između uređaja i TV prijemnika. • Provjerite spajanje antene/kabelskog sustava. • Odmaknite antenski/kabelski kabel od ostalih kabela.
TV prijemnik se automatski isključuje.	<ul style="list-style-type: none"> • Provjerite je li uključen "Sleep Timer" ili potvrdite postavku "Duration" za "On Timer" (str. 36). • Provjerite da li je aktiviran "Idle TV Standby" u "Eco" (str. 36).
TV prijemnik se automatski uključuje.	<ul style="list-style-type: none"> • Provjerite je li uključen "On Timer" (str. 36).
Neki izvori signala se ne mogu odabrati.	<ul style="list-style-type: none"> • Odaberite "AV Preset" te potvrdite podešenje "Always" za izvore ulaznog signala (str. 43).
Daljinski upravljač ne radi.	<ul style="list-style-type: none"> • Zamijenite baterije. • Možda je vaš TV u SYNC modu. • Pritisnite SYNC MENU, odaberite "TV Control", a zatim "Home (Menu)" ili "Options" kako biste upravljali TV-om.
HDMI oprema ne prikazuje u "HDMI Device Selection".	<ul style="list-style-type: none"> • Provjerite imate li "Control for HDMI" kompatibilnu opremu te je li opcija "Control for HDMI" podešena na "On".
Ne možete odabrati "Off" u "Control for HDMI".	<ul style="list-style-type: none"> • Ne možete odabrati "Off" ni za jedan audiosustav koji podržava "Control for HDMI". Želite li prebaciti audio izlaz na zvučnike TV-a, odaberite "TV Speakers" u izborniku "Speakers" (str. 41).
Zaboravili ste zaporku za "Parental Lock".	<ul style="list-style-type: none"> • Umjesto PIN koda unesite 9999. (PIN kôd 9999 se može uvijek upotrebljavati.)
Nisu ugođeni svi kanali kabelskog sustava.	<ul style="list-style-type: none"> • Provjerite informacije o dostupnosti kabelske televizije na internetskoj stranici za korisničku podršku. http://support.sony-europe.com/TV/DVBC/
Oko TV-a se osjeća toplina.	<ul style="list-style-type: none"> • Kad se TV prijemnik koristi dulje vrijeme njegovo okruženje se zagrije. Možda ćete osjetiti povišenu temperaturu ukoliko dodirnete rukom.

EKOLOŠKA NALJEPNICA EU



Nagrada za usluge i dobra u skladu sa zahtjevima plana ekološkog označavanje Europske unije.

ES-CAT/022/002

**Visoka energetska
učinkovitost**

Smanjena emisija CO₂

**Dizajn pogodan za
popravak i recikliranje**

U tvrtki Sony stalno ponovno osmišljavamo i mijenjamo dizajn proizvoda kako bismo kreirali inovativne digitalne uređaje za zabavu. Također neprestano promišljamo i procjenjujemo svoje proizvode, procese i potencijalni učinak na planetu.

Zahvaljujući našim nastojanjima u tom smjeru, ovaj proizvod je dobio europsku nagradu "Eco label" koju izdaje Europska komisija. Za više informacija posjetite sljedeći link:

<http://ec.europa.eu/environment/ecolabel/>

Sony daje minimalno 2 godine jamstva na ovaj uređaj te je osigurano servisno održavanje u trajanju od 7 godina.



Za korisne informacije o Sonyjevim proizvodima posjetite

<http://www.sony-europe.com/myproduct/>

<http://www.sony.net/>

4-180-178-F1(1)