



Gebruikershandleiding

VGN-S-serie / VGN-T-serie

Inhoud

Lees dit eerst	5
Opmerking	5
ENERGY STAR	6
Gegevens over de eigenaar	6
Welkom	7
Documentatiepakket	8
Ergonomische overwegingen	11
Uw VAIO computer gebruiken	13
Een stroombron aansluiten	14
De batterij gebruiken	15
Het wachtwoord instellen	21
Uw computer instellen met VAIO Control Center	23
De computer veilig uitschakelen	26
Het toetsenbord gebruiken	27
Het touchpad gebruiken	35
Speciale knoppen gebruiken	36
Het optische station gebruiken	38
PC Cards gebruiken	44
Gebruik van de Memory Stick	48
De modem gebruiken	52
De Bluetooth-functie gebruiken	55
Draadloze LAN (WLAN) gebruiken	65

Energiebesparende modi gebruiken	77
Energiebeheer met VAIO Power Management	81
Randapparatuur aansluiten	86
Een poortreplicator aansluiten	87
Een externe monitor aansluiten	95
Weergavemodi selecteren	100
De meerdere-monitorsmodus gebruiken	103
Externe luidsprekers aansluiten	109
Een externe microfoon aansluiten	111
Een USB-apparaat (Universal Serial Bus) aansluiten	114
Een printer aansluiten	120
Een i.LINK-apparaat aansluiten	124
Aansluiten op een netwerk (LAN)	129
Uw VAIO computer personaliseren	130
Uw taal instellen met Windows XP Professional	131
Uw modem configureren	134
Een Sony-bureaubladachtergrond instellen	136
Toepassingen installeren en bijwerken	137
Stuurprogramma's beheren	143
Uw VAIO computer uitbreiden	153
Geheugen toevoegen en verwijderen*	153
Ondersteuning	170
Sony-ondersteuningsopties	170
Overige informatiebronnen	170

e-Support	171
Vorzorgsmaatregelen	173
Hoe met de harde schijf omgaan	174
Hoe met het LCD-scherm omgaan	175
Gebruik van de stroomvoorziening	176
Onderhoud van de computer	177
Hoe diskettes behandelen	178
Hoe schijven behandelen	179
Hoe de batterij gebruiken.....	180
Hoe hoofdtelefoons gebruiken.....	180
Hoe met een Memory Stick omgaan	181
Handelsmerken.....	182

Lees dit eerst

Opmerking

© 2005 Sony Corporation. Alle rechten voorbehouden.

Deze handleiding en de hierin beschreven software mag noch geheel noch gedeeltelijk worden gereproduceerd, vertaald of omgezet in machinaal leesbare vorm zonder voorafgaande schriftelijke toestemming.

Sony Corporation biedt geen garantie met betrekking tot deze handleiding, de software of andere hierin opgenomen informatie en wijst hierbij uitdrukkelijk alle impliciete garanties van de hand betreffende de verkoopbaarheid of de geschiktheid voor een bepaald doel van deze handleiding, de software of andere hierin opgenomen informatie. Sony Corporation is in geen geval aansprakelijk voor incidentele schade, gevolgschade of bijzondere schade, hetzij als gevolg van een onrechtmatige daad, een overeenkomst of om andere redenen, die voortvloeit uit of verband houdt met deze handleiding, de software of andere hierin opgenomen informatie of het gebruik daarvan.

In de handleiding zijn de handelsmerksymbolen ™ en ® weggelaten.

Sony Corporation behoudt zich het recht voor op elk moment en zonder voorafgaande kennisgeving wijzigingen aan te brengen aan deze handleiding of de hierin opgenomen informatie. Het gebruik van de hierin beschreven software is onderworpen aan de bepalingen van een afzonderlijke gebruiksrechtovereenkomst.

De illustraties in deze handleiding zijn mogelijk niet van toepassing op uw computer. Raadpleeg het blad Specificaties voor de exacte configuratie van uw VAIO computer.

ENERGY STAR

Als ENERGY STAR-partner heeft Sony ervoor gezorgd dat dit product in overeenstemming is met de ENERGY STAR-richtlijnen voor een zuinig energieverbruik.

Het International ENERGY STAR Office Equipment Program is een internationaal programma dat energiebesparing bij het gebruik van computers en kantoorapparatuur bevordert. Het programma steunt de ontwikkeling en verkoop van producten die voorzien zijn van functies om het energieverbruik effectief te reduceren. Het is een open systeem waaraan handelaars vrijwillig kunnen deelnemen. Het programma richt zich op kantoorapparatuur, zoals computers, beeldschermen, printers, faxapparaten en kopieermachines. De standaarden en logo's van het programma zijn dezelfde voor alle deelnemende landen hetzelfde.

ENERGY STAR is een Amerikaans handelsmerk.



Gegevens over de eigenaar

Serienummer, modelnummer en productcode bevinden zich onderaan op uw Sony computer. Noteer deze nummers en vermeld deze wanneer u VAIO-Link belt. Raadpleeg ook het gedrukte blad **Specificaties**.

Welkom

Gefeliciteerd met de aankoop van uw Sony VAIO computer. Sony heeft speerpunttechnologie op het vlak van audio, video, computertechnologie en communicatie gecombineerd en geïntegreerd in deze uiterst geavanceerde computer.

Wat volgt is slechts een greep uit de eigenschappen van uw computer:

- Uitzonderlijke prestaties.**
- Mobiliteit** – Dankzij de oplaadbare batterij kunt u urenlang werken zonder netstroom.
- Sony audio- en videokwaliteit** – Dankzij het LCD-scherm met hoge resolutie kunt u optimaal genieten van geavanceerde multimediatoepassingen, spelletjes en entertainmentsoftware.
- Multimediafuncties** – U kunt naar hartelust audio- en video-CD's/DVD's afspelen.
- Interconnectiviteit** – Uw computer is Ethernet-, Hi-Speed USB (USB2.0) en i.LINK-compatibel. i.LINK is een bidirectionele digitale interface voor het uitwisselen van gegevens. Met de Memory Stick kunt u gemakkelijk digitale gegevens uitwisselen en delen met compatibele producten.
- Technologie voor draadloze communicatie** – Dankzij Bluetooth* en de draadloze LAN-technologie (IEEE 802.11b/g), kunt u vrij communiceren, zonder kabels of draden.
- Windows** – Uw computer wordt geleverd met het besturingssysteem Microsoft Windows XP Professional Service Pack 2.
- Communicatie** – U hebt toegang tot populaire on line diensten, kunt e-mailberichten verzenden en ontvangen, surfen op het Internet, enz.
- Uitstekende klantenservice** – Als u problemen hebt met uw computer, kunt u terecht op de website van VAIO-Link voor mogelijke oplossingen:

<http://www.vaio-link.com>

Alvorens contact op te nemen met VAIO-Link, wordt u verzocht eerst zelf te proberen het probleem op te lossen door het raadplegen van deze handleiding, de gedrukte **Probleemoplossing**, of de handleidingen en Help-bestanden bij de desbetreffende randapparatuur of software.

Documentatiepakket

In het documentatiepakket vindt u gedrukte informatie en gebruiksaanwijzingen voor uw VAIO computer om door te lezen.

De handleidingen worden als .pdf-bestand geleverd die u gemakkelijk kunt weergeven en afdrucken.

De portal **My Info Centre** is het ideale startpunt om uw VAIO computer te verkennen: een uitgebreide verzameling met alles wat u nodig hebt om uw VAIO computer ten volle te benutten.

De gebruikershandleidingen bevinden zich allemaal in **Mijn Documentatie**, die u als volgt kunt afbeelden:

- 1 Ga naar **Start** en klik op het pictogram **My Info Centre*** .
- 2 Klik bij de beelden bovenaan het venster op **Mijn Documentatie** .
- 3 Kies in de vervolgkeuzelijst uw taal.
- 4 Kies de gids die u wilt lezen.

* Het pictogram **My Info Centre** is alleen zichtbaar als u de instelprocedure **Uw VAIO klaarmaken** hebt uitgevoerd. Het pictogram **My Info Centre** is ook te vinden onder **Start/Alle programma's** en kan worden gebruikt voordat u de instelling **Uw VAIO klaarmaken** hebt uitgevoerd.



U kunt de gebruikershandleidingen vinden door handmatig te navigeren naar **Deze Computer > VAIO (C:) (uw C-schijf) > Mijn Documentatie > Documentatie** en vervolgens de map van uw taal te openen.

Het kan zijn dat u een afzonderlijke schijf gebruikt voor de documentatie van gebundelde accessoires.

Gedrukte documentatie

- Een blad **Specificaties** met een tabel met systeemspecificaties, een lijst van de meegeleverde software, een overzicht van alle connectors, en op de achterkant een gids voor het instellen van uw VAIO computer.
- De **Probleemoplossing**, waarin u oplossingen kunt vinden voor veel voorkomende problemen.
- Gids systeemherstel**, met instructies voor het herstellen van uw computersysteem als dat nodig is.
- Garantiebepalingen en Softwarelicentie-overeenkomst voor eindgebruikers**
- Voorschriftenboekje**
- Gids met voorschriften voor draadloze systemen**

Niet-gedrukte documentatie

Mijn Documentatie bevat de volgende VAIO-gebruikershandleidingen:

- De **Gebruikershandleiding** (deze gids) beschrijft de functies van uw VAIO computer in detail, hoe u de functies betrouwbaar en veilig kunt gebruiken, hoe u randapparaten aansluit, een upgrade voor uw computer initieert, en nog veel meer.
- In de gids **VAIO Zone** worden de waardevolle functies van het VAIO-multimediaportal uitgelegd. Wanneer uw computer als TV-tuner kan worden gebruikt, vindt u hier informatie over het kijken/opnemen van TV op uw VAIO computer.

Via **Mijn Documentatie** vindt u bovendien:

- Helpbestanden met informatie over het lezen van de handleidingen.
- Belangrijke informatie over uw computer, in de vorm van kennisgevingen en aankondigingen.

Via **My Info Centre** vindt u bovendien:



Mijn software

Een creatieve bui? Klik op dit pictogram voor een overzicht van uw software en de beschikbare upgrade-opties.



Mijn VAIO accessoires

Wilt u de functies van uw VAIO computer uitbreiden? Klik op dit pictogram en maak kennis met de beschikbare accessoires.



Mijn websites

Met behulp van dit pictogram kunt u onze populairste websites verkennen.



Mijn ISP

Klik op dit pictogram als u meer wilt weten over de aanbiedingen van onze partners om de wereld van het internet te leren kennen.

Andere bronnen

- 1 Ga naar **Start > Help en Ondersteuning** voor zowel ondersteuningsinformatie als tips en trucks voor uw VAIO.
- 2 Raadpleeg de **Online Help** van de gebruikte software voor gedetailleerde informatie over de functies en het oplossen van problemen.
- 3 Surf naar www.club-vaio.com voor on line interactieve handleidingen over uw favoriete VAIO-software.

Ergonomische overwegingen

U zult uw computer waarschijnlijk op verschillende plaatsen gebruiken. Indien mogelijk moet u rekening houden met de volgende ergonomische overwegingen die zowel betrekking hebben op gewone als draagbare computers:

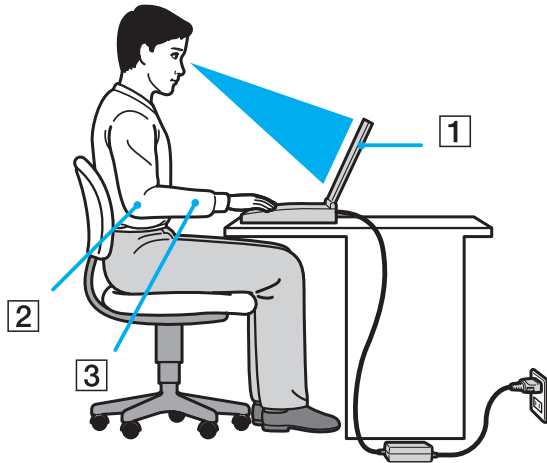

- Positie van de computer** – Plaats de computer direct voor u (1). Houd uw onderarmen horizontaal (2), met uw polsen in een neutrale, comfortabele positie (3) als u het toetsenbord, het touchpad of de muis gebruikt. Houd uw bovenarmen ontspannen naast uw bovenlichaam. Las af en toe een pauze in tijdens het gebruik van de computer. Als u te veel met de computer werkt, kunt u uw spieren of pezen overbelasten.
- Meubilair en houding** – Gebruik een stoel met een goede rugsteun. Stel de hoogte van de stoel zo in dat uw voeten plat op de grond staan. Gebruik een voetbankje als u daar comfortabeler mee zit. Neem een ontspannen houding aan, houd uw rug recht en neig niet te ver naar voor (ronde rug) of naar achter.
- Gezichtshoek t.o.v. het scherm** – Kantel het scherm tot u de optimale gezichtshoek vindt. Dit is minder belastend voor uw ogen en spieren. Stel ook de helderheid van het scherm optimaal in.

- ❑ **Verlichting** – Zorg ervoor dat het zonlicht of kunstlicht niet direct invalt op het scherm om reflectie en schittering te vermijden. Werk met indirecte verlichting om lichtvlekken op het scherm te vermijden. U kunt ook een schermfilter kopen om de schittering te reduceren. Met de juiste verlichting werkt u niet alleen comfortabeler, maar ook efficiënter.
- ❑ **Opstelling van een externe monitor** – Als u een externe monitor gebruikt, plaatst u deze op een comfortabele gezichtsafstand. Plaats het scherm op ooghoogte of iets lager als u vlak voor de monitor zit.

Uw VAIO computer gebruiken

Nadat u de informatie in het gedrukte blad **Specificaties** hebt gelezen en opgevolgd, kunt u de computer veilig en zonder problemen in gebruik nemen.

Lees hieronder verder voor informatie over de manier waarop u optimaal gebruik kunt maken van alle mogelijkheden van uw VAIO computer.

- Een stroombron aansluiten ([pagina 14](#))
- Het wachtwoord instellen ([pagina 21](#))
- Uw computer instellen met VAIO Control Center ([pagina 23](#))
- De computer veilig uitschakelen ([pagina 26](#))
- Het toetsenbord gebruiken ([pagina 27](#))
- Het touchpad gebruiken ([pagina 35](#))
- Speciale knoppen gebruiken ([pagina 36](#))
- Het optische station gebruiken ([pagina 38](#))
- PC Cards gebruiken ([pagina 44](#))
- Gebruik van de Memory Stick ([pagina 48](#))
- De modem gebruiken ([pagina 52](#))
- De Bluetooth-functie gebruiken ([pagina 55](#))
- Draadloze LAN (WLAN) gebruiken ([pagina 65](#))
- Energiebesparende modi gebruiken ([pagina 77](#))
- Energiebeheer met VAIO Power Management ([pagina 81](#))

Een stroombron aansluiten

De computer kan werken op netstroom (via een netadapter) of op een oplaadbare batterij.

De netadapter gebruiken

Om de netadapter te gebruiken, gaat u als volgt te werk:

- 1 Steek het éne uiteinde van het netsnoer (1) in de netadapter.
- 2 Steek het andere uiteinde van het netsnoer in een stopcontact (2).
- 3 Steek de stekker van de netadapter (3) in de netadapterconnector (4) van de computer.

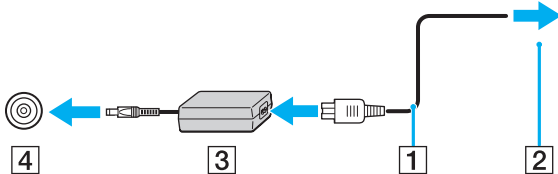

! De vorm van de netadapterconnector kan variëren, afhankelijk van de netadapter.



Gebruik uw computer alleen met de bijgeleverde netadapter.

Als u de netstroom naar de computer volledig wilt verbreken, trekt u de netadapter uit.

Zorg ervoor dat het stopcontact gemakkelijk toegankelijk is.

Als u de netadapter gedurende een lange tijd niet gaat gebruiken, zet u uw computer in de **Slaap**-modus. Deze stroombesparende stand bespaart u de tijd nodig om de computer op de normale manier af te sluiten.

De batterij gebruiken

Uw computer wordt geleverd met een batterij die niet volledig is opgeladen.

De batterij plaatsen

VGN-S-serie

Om de batterij te plaatsen gaat u als volgt te werk:

- 1 Schakel de computer uit en sluit het LCD-scherm.
- 2 Schuif het vergrendelingslipje (1) naar de positie **UNLOCK**.

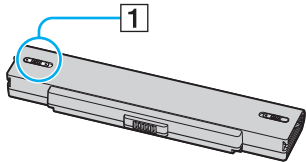

- 3 Schuif de batterij in het compartiment totdat deze vastklikt.

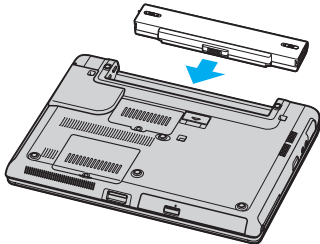

- 4 Schuif het vergrendelingslipje (1) naar de positie **LOCK** om de batterij in de computer vast te zetten.

VGN-T-serie

Om de batterij te plaatsen gaat u als volgt te werk:

- 1 Schakel de computer uit en sluit het LCD-scherm.
- 2 Schuif de batterij in het compartiment totdat deze vastklikt.

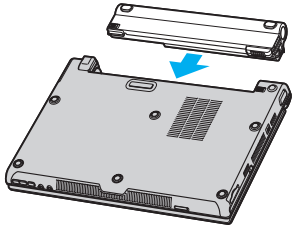

Wanneer de computer rechtstreeks op netspanning is aangesloten en er een batterij is geplaatst, wordt netspanning gebruikt.

De batterij opladen

Om de batterij op te laden, gaat u als volgt te werk:

- 1 Plaats de batterij.
- 2 Sluit de netadapter aan op de computer.

De computer laadt de batterij automatisch op (het batterijlampje knippert telkens twee keer kort na elkaar terwijl de batterij wordt opgeladen).

<i>Status van het batterijlampje</i>	<i>Betekenis</i>
Aan	De computer werkt op de batterijstroom.
Enkel knipperen	De batterij is bijna leeg.
Dubbel knipperen	De batterij wordt opgeladen.
Uit	De computer werkt op netstroom.



Als de batterij bijna leeg is, knippert zowel het batterij- als het stroomlampje.

Laat de batterij in de computer zitten als deze rechtstreeks op de netspanning is aangesloten. De batterij wordt verder opgeladen terwijl u de computer gebruikt.

Als de batterijlading minder dan 10% bedraagt, moet u de netadapter aansluiten zodat de batterij weer kan worden opgeladen, of uw computer uitschakelen en een volledig opgeladen batterij plaatsen.

Uw computer wordt geleverd met een oplaadbare lithium-ionbatterij. Het opladen van een gedeeltelijk ontladen batterij heeft geen invloed op de levensduur van de batterij.

Het batterijlampje brandt als de computer op batterijstroom werkt. Als de batterij bijna leeg is, beginnen het batterijlampje en stroomlampje allebei te knipperen.

Bij sommige toepassingen en randapparaten is het mogelijk dat uw computer niet overschakelt op de **Slaap**-modus, zelfs niet als de batterij bijna leeg is. Om te vermijden dat u gegevens verliest als uw computer op batterijstroom werkt, moet u uw gegevens geregeld opslaan en handmatig een energiebeheermodus activeren, bijvoorbeeld **Standby** of **Slaap**. Als de batterij leeg raakt wanneer u computer in de **Standby**-modus staat, verliest uw gegevens die nog niet zijn opgeslagen. Het is niet mogelijk terug te keren naar de voorgaande werksituatie. Om te vermijden dat u gegevens verliest, moet u uw gegevens geregeld opslaan.

Wanneer de computer rechtstreeks op netspanning is aangesloten en er een batterij is geplaatst, wordt netspanning gebruikt.

De batterij verwijderen

VGN-S-serie

Om de batterij te verwijderen, gaat u als volgt te werk:

- 1 Schakel de computer uit en sluit het LCD-scherm.
- 2 Schuif het vergrendelingslipje (1) naar de positie **UNLOCK**.

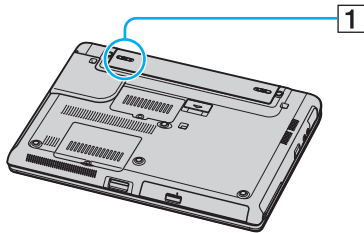

- 3 Verschuif het ontgrendelingslipje (2) aan de onderzijde van de computer en houd het vast, en schuif de batterij uit de computer.

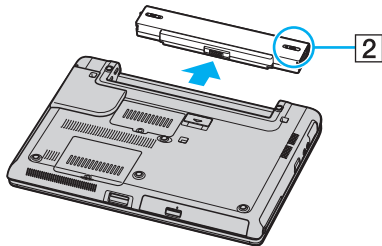

VGN-T-serie

Om de batterij te verwijderen, gaat u als volgt te werk:

- 1 Schakel de computer uit en sluit het LCD-scherm.
- 2 Verschuif het ontgrendelingslipje (1) aan de onderzijde van de computer en houd het vast, en schuif de batterij uit de computer.

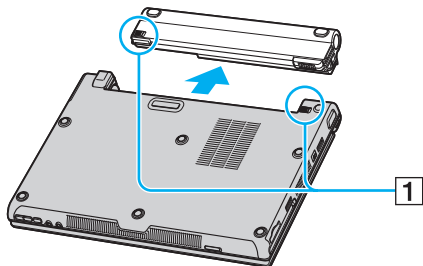

U kunt gegevens verliezen als u de batterij verwijdert als de computer is ingeschakeld en niet op de netspanning is aangesloten, of wanneer u de batterij verwijdert wanneer de computer in de **Standby**-modus staat.

Het wachtwoord instellen

Stel het wachtwoord in met een van de BIOS-functies.

Wanneer u het wachtwoord hebt ingesteld, moet u dit invoeren nadat het VAIO-logo is verschenen. Op deze manier kunt u voorkomen dat onbevoegden toegang krijgen tot uw computer.



U kunt uw computer niet starten zonder een wachtwoord in te voeren. Zorg dat u het wachtwoord niet vergeet.

Wanneer u het wachtwoord bent vergeten en hulp nodig hebt om het wachtwoord te annuleren, worden annuleringskosten berekend.

Het wachtwoord toevoegen

Ga als volgt te werk om het wachtwoord toe te voegen:

- 1 Zet uw computer aan.
- 2 Druk op **F2** wanneer het **VAIO-logo** verschijnt.
Het scherm BIOS setup verschijnt.
- 3 Selecteer met **←** of **→** de optie **Security**. Er verschijnt een ander scherm. Selecteer hier **Set Machine Password** en druk vervolgens op **Enter**.
- 4 Voer op het scherm voor invoer van het wachtwoord **twee keer** het wachtwoord in en druk op **Enter**.
Het wachtwoord moet **maximaal 7 alfanumerieke tekens** lang zijn.



Hieronder vindt u de instructies om uw computer zo te configureren dat om een wachtwoord wordt gevraagd als u uw computer inschakelt of het scherm BIOS setup wordt weergegeven.

- 5 Selecteer **Password when Power ON** onder **Security**.
Druk op de spatiebalk om de instelling van **Disabled** in **Enabled** te veranderen.
- 6 Selecteer met **←** of **→** de optie **Exit** en vervolgens **Exit (Save Changes)**. Druk op **Enter**.
Controleer of op het scherm **Setup Confirmation Yes** is geselecteerd en druk vervolgens op **Enter**.

Het wachtwoord wijzigen/verwijderen

Ga als volgt te werk om het wachtwoord te wijzigen of te verwijderen:

- 1 Zet uw computer aan.
- 2 Druk op **F2** wanneer het **VAIO-logo** verschijnt.
Het scherm BIOS setup verschijnt.
- 3 Voer bij **Enter Password** het huidige wachtwoord in:
- 4 Selecteer met **←** of **→** de optie **Security**. Er verschijnt een ander scherm. Selecteer hier **Set Machine Password** en druk vervolgens op **Enter**.
- 5 Voer op het scherm voor invoer van het wachtwoord **eenmaal het huidige wachtwoord in** en vervolgens **tweemaal een nieuw wachtwoord**. Druk op **Enter**.
Laat als u het wachtwoord wilt verwijderen **Enter New Password** en **Confirm New Password** leeg en druk op **Enter**.
- 6 Selecteer met **←** of **→** de optie **Exit** en vervolgens **Exit (Save Changes)**. Druk op **Enter**.
Controleer of op het scherm **Setup Confirmation Yes** is geselecteerd en druk vervolgens op **Enter**.

Uw computer instellen met VAIO Control Center

Het hulpprogramma **VAIO Control Center** kunt u systeeminformatie controleren en voorkeuren m.b.t. de werking van het systeem instellen.

Om VAIO Control Center te gebruiken, gaat u als volgt te werk:

- 1 Klik op de knop **Start** op de taakbalk van **Windows**.
- 2 Klik in **Alle programma's** op **VAIO Control Center**.
Het venster **VAIO Control Center** verschijnt.

<i>Besturingselement</i>	<i>Beschrijving</i>
Info over deze computer	Hier wordt de informatie over uw besturingssysteem en de hardwarearchitectuur weergegeven.
Oorspronkelijke inst.	U kunt de volgorde opgeven waarin het systeem controleert in welke stations er een opstartstelsel aanwezig is als de computer wordt opgestart.
Ingebouwd aanwijsapparaat	U kunt de ingebouwde aanwijzer in- of uitschakelen.
DVD-knop (alleen VGN-T-serie)	Hier kunt u bewerkingen opgeven wanneer er op de knop DVD is gedrukt. De beschikbare voorgedefinieerde toewijzingen zijn: Stand by, Slaapstand, Max. helderheid, Extern scherm^{*1}, Toepassing starten, VAIO Zone, Lage-tonenversterking, VAIO Power Management Viewer
S-Knop (alleen VGN-S-serie)	U kunt de functies die aan de S-knoppen van de computer zijn toegewezen, wijzigen. De beschikbare voorgedefinieerde toewijzingen zijn: Dampen^{*2}, Stand by, Slaapstand, Max. helderheid, Extern scherm^{*3}, Toepassing starten, VAIO Zone, SSMS Audio Filter, Meerdere monitoren, VAIO Power Management Viewer
Schermresolutie (alleen VGN-T-serie)	Geef instellingen voor de schermresolutie op als er een extern beeldscherm op uw computer is aangesloten.
Plug and Display	U kunt instellingen opgeven voor automatische uitvoer naar de externe monitor.

<i>Besturingselement</i>	<i>Beschrijving</i>
Lage-tonenversterking (alleen VGN-T-serie)	U kunt instellingen voor de lage-tonenversterking opgeven om het geluid van de lage tonen in de hoofdtelefoon te verbeteren.
Prestatie (alleen VGN-T-serie)	Selecteer een configuratie voor het geheugen en het beeldscherm voor regeling van de prestaties.
VAIO Power Management Viewer	U kunt de instellingen voor energiebeheer wijzigen. U kunt ook de toewijzing van het stroomverbruik aanpassen door de instellingen op het tabblad VAIO Power Management te wijzigen. Zorg dat u zich aanmeldt als systeembeheerder als u instellingen wilt wijzigen.
Wireless Switch-instellingen ^{*4}	U kunt de optie selecteren van de draadloze functie die wordt geactiveerd wanneer u de schakelaar WIRELESS op uw computer op ON zet.

*1 Standaardtoewijzing knop DVD

*2 Standaardtoewijzing knop S1

*3 Standaardtoewijzing knop S2

*4 Alleen modellen met de Bluetooth-functionaliteit. Raadpleeg het gedrukte blad **Specificaties** voor meer informatie.

3 Selecteer het gewenste besturingselement.

4 Als u klaar bent, klikt u op **OK**.

Het item is gewijzigd.



Klik voor meer informatie over de verschillende opties op **Help** in het venster **VAIO Control Center** om het helpbestand weer te geven.

Niet alle besturingselementen zullen zichtbaar zijn als u **VAIO Control Center** als een gebruiker met beperkte toegangsrechten opent.

De prestatie-instelling wijzigen (VGN-T-serie)

Ga als volgt te werk om de configuratie van het geheugen en het beeldscherm te wijzigen die van invloed is op het stroomverbruik tijdens normaal gebruik van de computer:

- 1 Klik op de knop **Start** op de taakbalk van **Windows**.
- 2 Klik in **Alle programma's** op **VAIO Control Center**.
Het venster **VAIO Control Center** verschijnt.
- 3 Selecteer **Prestatie**.
- 4 Selecteer **Geheugenbus: 266 MHz/Kernfrequentie afbeeldingen: 200 MHz Voorrang wordt gegeven aan energiebesparing**.
Geheugenbus: 266 MHz/Kernfrequentie afbeeldingen: 200 MHz Voorrang wordt gegeven aan energiebesparing is standaard deselecteerd.
- 5 Klik op **OK**.

!
U moet uw computer opnieuw opstarten om de wijziging te activeren.

Wanneer **Geheugenbus: 333 MHz/Kernfrequentie afbeeldingen: 250 MHz Voorrang wordt gegeven aan prestatie** is geselecteerd, zal de interne temperatuur hoger worden en wordt de onderkant van uw computer warmer, vergeleken met de instelling **Geheugenbus: 266 MHz/Kernfrequentie afbeeldingen: 200 MHz Voorrang wordt gegeven aan energiebesparing**.

De computer veilig uitschakelen

Het is belangrijk dat u de computer op de juiste manier afsluit om te vermijden dat u niet-opgeslagen gegevens verliest.

Om de computer af te sluiten, gaat u als volgt te werk:

- 1 Schakel alle op de computer aangesloten randapparaten uit.
- 2 Klik op de knop **Start**.
- 3 Klik op **Uitschakelen**.
Het dialoogvenster **Computer uitschakelen** verschijnt.
- 4 Selecteer **Uitschakelen**.
- 5 Antwoord op alle waarschuwingen om documenten op te slaan of rekening te houden met andere gebruikers en wacht tot de computer zichzelf heeft uitgeschakeld.
Het stroomlampje gaat uit.



Raadpleeg de gedrukte **Probleemoplossing** als er problemen zijn bij het afsluiten van de computer.













Het toetsenbord gebruiken



Uw toetsenbord lijkt erg veel op het toetsenbord van een bureaucomputer, maar is voorzien van extra toetsen waarmee u specifieke taken voor een computer kunt uitvoeren.

Voor meer informatie over de standaardtoetsen bezoekt u het Windows **Help en ondersteuning**.

De VAIO-Link website (www.vaio-link.com) bevat eveneens informatie over het gebruik van het toetsenbord.

Combinaties en functies met de <Fn>-toets

Combinaties/Functie	Functies
<Fn> +  (F2): luidsprekerschakelaar (alleen VGN-S-serie)	Hiermee kunt u de ingebouwde luidsprekers en de hoofdtelefoons in- en uitschakelen.
<Fn> +  (F3/F4): luidsprekervolume (alleen VGN-S-serie)	Hiermee regelt u het volume van de ingebouwde luidspreker. Om het volume te verhogen, drukt u op <Fn>+<F4> en vervolgens op  of  , of houdt u <Fn>+<F4> ingedrukt. Om het volume te verlagen, drukt u op <Fn>+<F3> en vervolgens op  of  , of houdt u <Fn>+<F3> ingedrukt.
<Fn> +  (F5/F6): helderheidsregeling	Hiermee regelt u de helderheid van het LCD-scherm. Om de lichtintensiteit te verhogen, drukt u op <Fn>+<F6> en vervolgens op  of  , of houdt u <Fn>+<F6> ingedrukt. Om de lichtintensiteit te verlagen, drukt u op <Fn>+<F5> en vervolgens op  of  , of houdt u <Fn>+<F5> ingedrukt.
<Fn> +  /  (F7): schakelt over naar de externe monitor	Hiermee kunt u kiezen of u het LCD-scherm, het externe apparaat (bijvoorbeeld de monitor) of zowel het LCD-scherm als het externe apparaat gebruikt.

Combinaties/Functie	Functies
<Fn> +  (F10): zoom (alleen VGN-T-serie)	<p>Hiermee verandert u de schermresolutie en kunt u de schermweergave vergroten/terugzetten.</p> <p> De standaardresolutie van de standaardweergave en de vergrote weergave zijn als volgt: Standaardweergave: 1.280 x 768 pixels Vergrote weergave: 1.024 x 600 pixels</p> <p>De vergrote weergave is minder duidelijk dan de standaardweergave, omdat deze wordt geïmplementeerd door een lagere resolutie toe te passen op een LCD-scherf met een hogere resolutie.</p> <p>Deze sneltoets wordt tijdens het afspelen van video uitgeschakeld. Sluit dergelijke software af voordat u op de sneltoets drukt.</p> <p>Deze sneltoets werkt mogelijk niet bij afbeeldingen, omdat de schermweergave wordt vergroot door de resolutie te wijzigen.</p> <p>De locatie en de grootte van softwarevensters kan veranderen als de schermweergave wordt vergroot of als de standaardweergave wordt hersteld, omdat u door op deze sneltoets te drukken de resolutie verandert.</p> <p>Wanneer het LCD-scherf wordt vergroot, zal bij het overschakelen naar het externe scherf deze functie worden uitgeschakeld en de oorspronkelijke weergave worden hersteld.</p>
<Fn> +  (F12): Slaapmodus	<p>In deze modus verbruikt de notebook het minste stroom. Als u deze opdracht uitvoert, wordt de toestand van het systeem en de randapparaten opgeslagen op de harde schijf en wordt de systeemstroom uitgeschakeld. Om terug te keren naar de oorspronkelijke toestand van het systeem, schakelt u de stroom in met de aan/uit-knop.</p> <p>Raadpleeg het hoofdstuk voor meer informatie over energiebeheer Energiebesparende modi gebruiken (pagina 77).</p>
<Fn> + : lage-tonenversterking (alleen VGN-T-serie)	<p>Hiermee schakelt u de functie Lage-tonenversterking in. Dit betekent dat het geluidsniveau van de lage tonen op alle niveaus wordt verbeterd, zonder dat andere frequenties vervormd raken (alleen met de hoofdtelefoon).</p>

*Combinaties/Functie**Functies*

<Fn> + <F>: Schermweergave

Hiermee vergroot/herstelt u de schermweergave wanneer de huidige schermresolutie lager is dan de standaardresolutie.

Wanneer u de schermweergave vergroot, wordt de resolutie niet gewijzigd.

!
Deze sneltoets heeft alleen betrekking op het computerscherm.
Deze sneltoets wordt tijdens het afspelen van video uitgeschakeld.



Sommige functies werken pas als Windows is opgestart.

Lampjes

Lampje	Functies
Aan/Uit 	Stroom aan: brandt (groen). Standby-modus: knippert (oranje).
Batterij 	Geeft de status van de batterij aan.
Wireless LAN	Licht op wanneer de draadloze LAN aan staat. Brandt niet als draadloze LAN niet is ingeschakeld.
Bluetooth  *	Gaat branden wanneer de Bluetooth-functie wordt geactiveerd. Gaat uit wanneer de Bluetooth-functie niet wordt geactiveerd.
Memory Stick Pro/Duo 	Brandt als de Memory Stick in gebruik is. Brandt niet als de Memory Stick niet in gebruik is.
Optisch station  (VGN-S-serie) Optisch station (VGN-T-serie)	Gaat branden wanneer het optische station wordt gebruikt. Gaat uit wanneer het optisch station niet langer in gebruik is.
Dempen  (VGN-T-serie)	Gaat branden wanneer het volume wordt uitgeschakeld.
SOUND EFFECT (alleen VGN-T-serie)	Wordt ingeschakeld wanneer de functie SOUND EFFECT wordt geactiveerd.
Harde schijf 	Gaat branden wanneer er gegevens worden gelezen van of geschreven naar de harde schijf. Gaat uit wanneer de harde schijf niet meer wordt gebruikt.
Num Lock 	Brandt als de cijfertoetsen van het numerieke toetsenblok ingeschakeld zijn. Brandt niet als de alfanumerieke toetsen op het hoofdgedeelte van het toetsenbord zijn.
Caps Lock 	Als dit lampje brandt, worden de letters die u typt in hoofdletters weergegeven. Wanneer Caps Lock is ingeschakeld, kunt u kleine letters typen door <Shift> ingedrukt te houden. Als dit lampje niet brandt, worden de ingetypte letters als kleine letters weergegeven (tenzij u <Shift> ingedrukt houdt).
Scroll Lock 	Als dit lampje brandt, verloopt het schuiven van informatie over het scherm op een afwijkende manier (dit geldt alleen voor bepaalde toepassingen). Brandt niet als de informatie normaal over het scherm schuift.

* Afhankelijk van uw model. Raadpleeg het gedrukte blad **Specificaties** voor meer informatie.

Problemen met het toetsenbord oplossen

Een toets van het toetsenbord is losgekomen

- ❑ Wanneer een van de volgende toetsen losraakt, kunt u deze vervangen zoals hieronder wordt afgebeeld.

VGN-S-serie: Backspace, Enter, Shift, Caps Lock, of de spatiebalk

VGN-T-serie: Backspace, Enter, rechter/linker Shift, Caps Lock, of de spatiebalk

Als een andere toets is losgekomen, legt u deze weer op zijn plaats en drukt u deze omlaag totdat deze vastklikt.

Een toets opnieuw bevestigen

Verwijder de draad (1) van de toets en bevestig deze aan de haken (2) van de toetsschakelaar. Lijn het midden van de toets uit met de draad en druk deze omlaag (3) totdat deze vastklikt.

VGN-S-serie

- ❑ Toets Backspace, toets Enter, toets Shift, toets Caps Lock

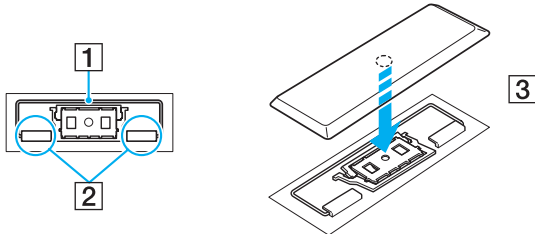

❑ Toets spatiebalk

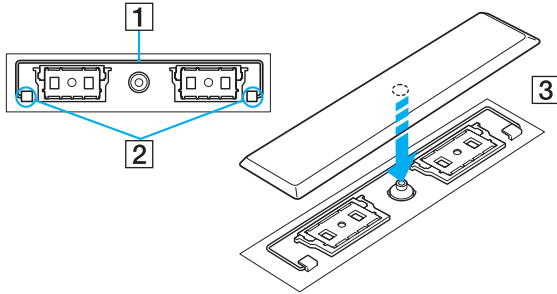

VGN-T-serie

- Toets Caps Lock, linkertoets Shift, toets Backspace, toets Enter

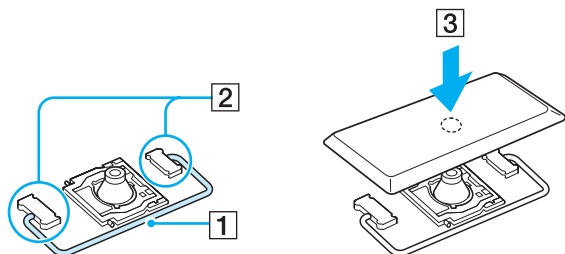

- Rechtertoets Shift

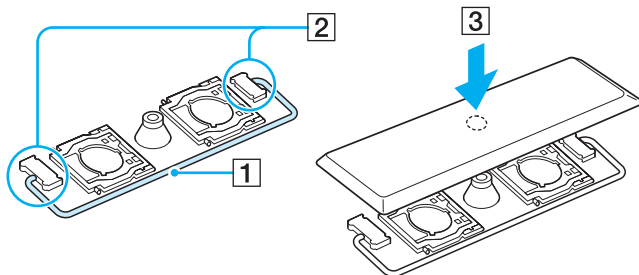

❑ Toets spatiebalk

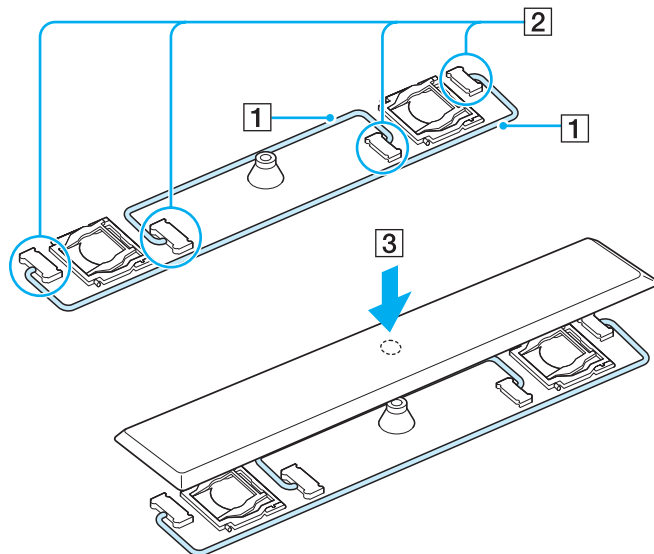

! Maak een toets niet opzettelijk uit het toetsenbord los, omdat hierdoor een storing kan worden veroorzaakt.

Druk bij het bevestigen van de toets, deze niet extreem hard omlaag, omdat hierdoor een storing kan worden veroorzaakt. Behandel de toetsen voorzichtig.

Het touchpad gebruiken

Het toetsenbord is voorzien van een touchpad (1), waarmee u de cursor kunt verplaatsen. U kunt objecten op het scherm aanwijzen, selecteren en slepen en u kunt door een lijst van items bladeren met behulp van het ingebouwde touchpad.

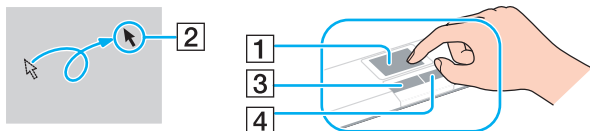

Actie

Beschrijving

aanwijzen	Schuif één vinger over het touchpad om de aanwijzer (2) op een item of object te plaatsen.
klikken	Druk één keer op de linkerknop (3).
dubbelklikken	Druk twee keer op de linkerknop.
klikken met de rechtermuisknop	Druk één keer op de rechterknop (4). In vele toepassingen verschijnt in dit geval een snelmenu.
Slepen	Schuif één vinger over het touchpad terwijl u de linkerknop ingedrukt houdt.
bladeren	Schuif uw vinger langs de rechterkant van het touchpad om verticaal te bladeren. Schuif uw vinger langs de onderkant van het touchpad om horizontaal te bladeren (Dit werkt alleen bij toepassingen die deze touchpadfunctie ondersteunen).

Speciale knoppen gebruiken

Uw computer is uitgerust met speciale knoppen die u helpen uw computer te gebruiken.

VGN-S-serie

Knoppen **S1/S2**  :

Standaard kunt u met de knop **S1** het luidsprekervolume in- en uitschakelen en met de knop **S2** kiezen of de schermweergave op het LCD-scherm of op het externe apparaat plaatsvindt. U kunt ook een andere handeling die u vaak uitvoert, aan deze sneltoetsen koppelen. Zie **Uw computer instellen met VAIO Control Center** ([pagina 23](#)).

VGN-T-serie

Knop **DVD** :

De knop **DVD** is erg gemakkelijk voor het afspelen van DVD's/CD's. Druk op de knop **DVD** om te starten/stoppen met het afspelen van films en muziek. U kunt aan deze sneltoets ook andere handelingen toewijzen die u vaak uitvoert. Druk op de knop **DVD** en houd deze ingedrukt om **VAIO Control Center** te starten. Raadpleeg de **Uw computer instellen met VAIO Control Center** ([pagina 23](#)) voor meer informatie.

Knop **Afspelen/Pauzeren** :

Hiermee begint of pauzeert u het afspelen van DVD's/CD's met VAIO Zone.

Knop **Stop** :

Hiermee stopt u het afspelen van DVD's/CD's met VAIO Zone.

- ❑ Knop **Vorige nummer** :

Hiermee kunt u het vorige hoofdstuk/de vorige film op de DVD of het vorige nummer op de CD afspelen tijdens het afspelen van een DVD/CD met VAIO Zone. U kunt ook op deze sneltoets drukken en deze ingedrukt houden om terug te spoelen.

- ❑ Knop **Volgende nummer** :

Hiermee kunt u het volgende hoofdstuk/de volgende film op de DVD afspelen of het volgende nummer op de CD tijdens het afspelen van een DVD/CD with VAIO Zone. U kunt ook op deze sneltoets drukken en deze ingedrukt houden om snel vooruit te spoelen.

- ❑ Knop **Dempen/SOUND EFFECT**:

Hiermee kunt u het volume van de luidsprekers in- en uitschakelen. U kunt ook op deze sneltoets drukken en deze ingedrukt houden om de functie SonicStage Mastering Studio Audio Filter te activeren en de geluidseffecten te selecteren.

- ❑ De **Volume**-knoppen (**Volume hoger** en **Volume lager**):

Hiermee kunt u het volume hoger of lager instellen.

Het optische station gebruiken

Uw computer is uitgerust met een optisch station. Zie het blad **Specificaties** voor informatie over uw model.

Om een schijf te plaatsen, gaat u als volgt te werk:

- 1 Zet de computer aan.
- 2 Druk op de uitwerpknop (1) om het station te openen.
De lade schuift uit het station.
- 3 Plaats een schijf met het label naar boven in het midden van de lade en duw de schijf op de lade tot ze vastklikt.

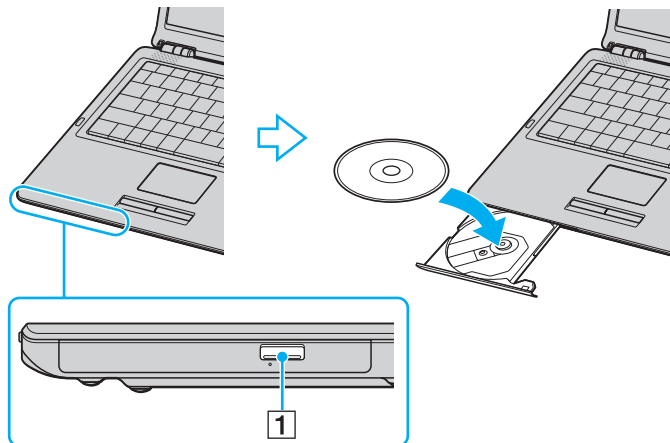

- 4 Sluit de lade door deze voorzichtig in het station te duwen.



Raadpleeg de gedrukte **Probleemoplossing** als er problemen zijn met het gebruik van schijven.

De locatie van de uitwerpknop is afhankelijk van het computermodel. Zie het blad **Specificaties** voor meer informatie over uw model.

CD's en DVD's lezen en schrijven

Voor optimale prestaties bij het schrijven van gegevens op een optische schijf, volgt u de onderstaande aanbevelingen:

- Om ervoor te zorgen dat een optisch station de gegevens op een schijf kan lezen, moet u de sessie sluiten voordat u de schijf uitwerpt. Hoe u daarbij te werk gaat, leest u in de aanwijzingen bij uw software.
- Gebruik alleen ronde schijven. Gebruik geen discs in afwijkende vormen (sterren, harten, kaarten enzovoort) want hierdoor kan het optische station beschadigd raken.
- De computer mag niet worden blootgesteld aan schokken tijdens het beschrijven van een schijf.
- Voor een optimale schrijfsnelheid schakelt u de schermbeveiliging uit vóór u gegevens naar een schijf schrijft.
- Geheugenresidente schijfhulpprogramma's kunnen een onstabiele werking of gegevensverlies veroorzaken. Schakel deze hulpprogramma's uit vóór u gegevens naar een schijf schrijft.
- Als u een toepassing gebruikt om discs te branden, moet u alle andere toepassingen afsluiten.
- Raak nooit het oppervlak van een schijf aan. Vingerafdrukken en stof op het oppervlak van een schijf kunnen schrijffouten veroorzaken.
- Zet uw VAIO computer niet in een energiebesparende modus wanneer u de vooraf geïnstalleerde software gebruikt en wanneer u de CD schrijfssoftware gebruikt.
- Plak nooit stickers op discs. Hierdoor wordt een disc onherstelbaar beschadigd.
- In zeldzame gevallen kunnen bepaalde DVD-spelers en DVD-stations van computers DVD's die met **VAIO Zone** zijn gemaakt, niet afspelen.



Ultra-speed CD-RW wordt ondersteund.

Ondersteuning voor schrijven naar DVD-RW die voldoen aan DVD-RW versie 1.1 of 1.2.*

Ondersteuning voor lezen van 8cm-schijven, maar niet voor schrijven naar 8cm-schijven.

* Afhankelijk van uw model. Zie het blad **Specificaties** om na te gaan of uw model is voorzien van het optische station waarmee DVD's kunnen worden beschreven.

DVD's afspelen

Voor optimale prestaties bij het afspelen van DVD's, volgt u de onderstaande aanbevelingen.

- U kunt DVD's afspelen met het optische station en het programma **VAIO Zone**. Raadpleeg het Help-bestand van het programma **VAIO Zone** voor meer informatie.
- Sluit alle geopende toepassingen vóór u een DVD-film afspeelt.
- Gebruik geen residente schijfhulpprogramma's of residente hulpprogramma's om de toegang tot schijven te versnellen, omdat het systeem hierdoor onstabiel kan worden.
- Zorg ervoor dat de schermbeveiliging is uitgeschakeld.
- Op elke DVD staat een regiocode vermeld om aan te geven in welke regio en op welk type speler u de DVD kunt afspelen. Tenzij een "2" (Europa behoort tot regio "2") of "all" (dit betekent dat u de DVD overal ter wereld kunt afspelen) vermeld staat op uw DVD of op de verpakking, kunt u de DVD niet afspelen op deze speler.
- Probeer de regiocode-instellingen van het optisch DVD station niet te wijzigen. Problemen als gevolg van het wijzigen van de regiocode-instellingen van het optisch station vallen niet onder de garantie.
- Als uw computer over een draadloos netwerk beschikt en als dit netwerk geactiveerd is, kan het afspelen van DVD's leiden tot korte haperingen in het beeld en het geluid.

Problemen met het optisch station oplossen

Mijn optische station gaat niet open

- Zorg ervoor dat de computer is ingeschakeld en druk vervolgens op de uitwerpknop van het optische station*.
- Ga naar **Start > Deze computer**. Klik met de rechtermuisknop op het optisch station en selecteer **Schijf uitwerpen**.
- Zorg ervoor dat uw computer niet in **Standby** of in **Slaap**-modus staat.
- Als de bovenstaande oplossingen niet werken, probeert u het volgende:
Zorg dat de computer uit staat. Open de schijflade door een scherp, puntig voorwerp (bijvoorbeeld een paperclip) in de opening voor handmatig uitwerpen* op het optische station te steken.

* De locatie van de uitwerpknop en de opening zijn afhankelijk van het model van uw computer. Zie het blad **Specificaties** voor meer informatie over uw model.

Ik kan een schijf niet afspelen

- Wacht na het plaatsen van de schijf enkele seconden voordat u deze gaat gebruiken, zodat het systeem de kans krijgt de schijf te detecteren.
- Zorg ervoor dat het label op de schijf naar boven is gericht.
- Als er software vereist is voor het werken met de schijf, zorg er dan voor dat de software is geïnstalleerd volgens de instructies van het programma.
- Controleer het volume van de luidsprekers.
- Reinig de schijf met een geschikt schoonmaakmiddel.
- Zorg ervoor dat de computer uitsluitend op netstroom werkt en probeer de schijf opnieuw af te spelen.
- Mogelijk bevat het station condens. Verwijder de schijf en laat het station ongeveer één uur open staan. Verwijder de batterij terwijl u wacht tot het condensvocht verdwijnt.

Ik kan geen DVD afspelen

- Als tijdens het gebruik van de DVD-speler een waarschuwing in verband met de regiocode verschijnt, is het mogelijk dat de DVD die u probeert af te spelen incompatibel is met het optische station in uw computer. De regiocode staat op de verpakking van de DVD.
- Wijzig de resolutie via **Configuratiescherm - Beeldscherm** naar een lagere resolutie.
- Als u wel een beeld ziet maar geen geluid hoort, controleert u alle onderstaande punten:
 - Controleer of de functie van uw DVD-speler voor het dempen van het geluid uit staat.
 - Controleer de **Volume** instellingen bij **Eigenschappen voor Geluiden en audioapparaten**.
 - Als u externe luidsprekers hebt aangesloten, controleert u de volume-instellingen van de luidspreker van uw computer en controleert u de aansluitingen tussen uw luidsprekers en de computer.
 - Controleer in **Apparaatbeheer** of de juiste stuurprogramma's correct zijn geïnstalleerd. Om de **Apparaatbeheer** te openen, klikt u op **Start** en vervolgens op **Configuratiescherm**. Ga naar **Prestaties en onderhoud**. Klik op het pictogram **Systeem** en vervolgens op de knop **Apparaatbeheer** op het tabblad **Hardware**.
- Als de computer tijdens het lezen van een schijf vastloopt, is het mogelijk dat dit wordt veroorzaakt doordat de schijf vuil of beschadigd is. Indien nodig start u de computer opnieuw op, verwijdt u de schijf en controleert u of ze niet vuil of beschadigd is.
- Controleer of het kinderslot (PG=Parental Guidance - ouderlijke begeleiding) is ingesteld in de DVD-software. Als dit is ingesteld, is het mogelijk dat u sommige DVD's niet kunt afspelen.



De standaard DVD-regiocode op uw computer is 2. Wijzig deze instelling niet via de functie **Region Code Change** in Windows of via een andere softwaretoepassing. Systeemstoringen veroorzaakt doordat de gebruiker de DVD-regiocode wijzigde vallen niet onder de garantie en worden enkel gerepareerd tegen betaling.

Als u het **Beeldscherm**pictogram niet onmiddellijk te zien krijgt nadat u op **Configuratiescherm** hebt geklikt, klik dan op **Klassieke weergave** aan de linkerkant.

Ik kan geen DVD afspelen wanneer ik twee schermen gebruik

- U zult geen problemen ondervinden in de volgende situaties:
 - Wanneer u gebruik maakt van een op zichzelf staand CRT- of een LCD-scherm.
 - Wanneer u MPEG-bestanden afspeelt die zijn opgenomen op de harde schijf met **Windows Media Player 10** of **VAIO Zone**.

De leessnelheid van de CD/DVD-RW's is traag

Over het algemeen is de leessnelheid van de CD/DVD-RW trager dan die van een -ROM of een -R. De leessnelheid kan ook afhangen van het formaatype.

De lade komt niet uit het station als ik op de uitwerpknop druk

- Controleer of de computer is ingeschakeld.
- Misschien verhindert de software van het optisch station dat de CD wordt uitgeworpen.
- Zorg ervoor dat uw computer niet in **Standby** of in **Slaap**-modus staat.

De lade komt eruit hoewel de lade goed wordt gesloten en vergrendeld

- Zorg ervoor dat de schijf in de lade ligt met het label naar boven gericht.
- Maak de schijf en de lens van het optische station schoon met een geschikt schoonmaakmiddel.
- Mogelijk is de schijf bekrast. Plaats een andere schijf om na te gaan of dit de reden is.
- Mogelijk bevat het station condens. Verwijder de schijf en laat het station ongeveer één uur open staan. Verwijder de batterij terwijl u wacht tot het condensvocht verdwijnt.

PC Cards gebruiken

Uw VAIO computer beschikt over een sleuf voor een PC Card. PC Cards bieden u de mogelijkheid om draagbare externe apparaten aan te sluiten.

U hoeft uw computer niet uit te schakelen vóór u een PC Card plaatst of verwijdert.

Een PC Card plaatsen

VGN-S-serie

Om een PC Card te plaatsen, gaat u als volgt te werk:

- 1 Steek de PC Card met het voorste label naar boven gericht in de PC Card-sleuf.
- 2 Duw de PC Card voorzichtig in de connector.
De PC Card wordt automatisch gedetecteerd door het systeem.
Het pictogram **Hardware veilig verwijderen** verschijnt in het systeemvak.

VGN-T-serie

Om een PC Card te plaatsen, gaat u als volgt te werk:

- 1 Duw de ontgrendelingsknop van de PC Card in zodat de ontgrendelingsknop uitspringt.
- 2 Druk opnieuw op de ontgrendelingsknop voor de PC Card, zodat de PC Card-sleufbescherming naar buiten springt.
- 3 Neem de kaart voorzichtig vast en trek ze uit de sleuf.
- 4 Steek de PC Card met het voorste label naar boven gericht in de PC Card-sleuf.
- 5 Duw de PC Card voorzichtig in de connector.
De PC Card wordt automatisch gedetecteerd door het systeem.
Het pictogram **Hardware veilig verwijderen** verschijnt in het systeemvak.

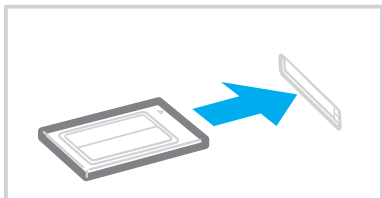

Mogelijk werken sommige apparaten niet behoorlijk als u terug naar de Normaal-modus gaat vanuit de Standby-modus of Slaap-modus.

De computer zal terugkeren naar zijn oorspronkelijke toestand als u de computer opnieuw opstart.

Gebruik het recentste softwarestuurprogramma van de fabrikant van de PC Card.

Als op het tabblad **Apparaatbeheer** in **Systeem/Eigenschappen** "!" verschijnt, verwijdert u het softwarestuurprogramma en installeert u het opnieuw.

Forceer een PC Card nooit in de sleuf. Dit zou immers de connectorpinnen kunnen beschadigen. Als u problemen hebt om een PC Card te plaatsen, controleert u of u de kaart wel met de juiste kant in de sleuf steekt. Raadpleeg de handleiding van uw PC Card voor meer informatie over het gebruik van de kaart.

Als de PC Card zich in de computer bevindt en u overschakelt van de **normale** stroommodus naar de **Standby**-modus of **Slaap**-modus (of omgekeerd), is het bij sommige PC Cards mogelijk dat een op de computer aangesloten apparaat niet wordt herkend. Start de computer opnieuw op om dit probleem op te lossen.

Draag uw computer niet terwijl de PC Card-sleuf een PC Card bevat, omdat druk en schokken de connectorpinnen kunnen beschadigen.

Een PC Card verwijderen

Volg de onderstaande stappen om de PC Card te verwijderen terwijl de computer aan staat. Als u de kaart niet juist verwijdert, zal uw systeem mogelijk niet meer behoorlijk werken. Als u een PC Card wilt verwijderen terwijl de computer uit staat, slaat u stap 1 tot en met 7 over.

Om een PC Card te verwijderen, gaat u als volgt te werk:

- 1 Dubbelklik op het pictogram **Hardware veilig verwijderen** in het systeemvak. Het dialoogvenster **Hardware veilig verwijderen** verschijnt.
- 2 Selecteer de hardware die u wilt ontkoppelen.
- 3 Klik op **Stop**.
- 4 Controleer in het dialoogvenster **Hardware stopzetten** of het apparaat veilig kan worden losgekoppeld van het systeem.
- 5 Klik op **OK**.
Er verschijnt een dialoogvenster met de melding dat het apparaat veilig kan worden verwijderd.
- 6 Klik op **OK**.
- 7 Klik op **Sluiten**.
- 8 Duw de ontgrendelingsknop van de PC Card in zodat de ontgrendelingsknop uitspringt.
- 9 Duw de ontgrendelingsknop van de PC Card nogmaals in zodat de PC Card uit deze sleuf springt.
- 10 Neem de kaart voorzichtig vast en trek ze uit de sleuf.
- 11 Wanneer u een computer hebt van de VGN-T-serie, plaats u de PC Card-sleufbescherming in de PC Card-sleuf.
- 12 Als de ontgrendelingsknop van de PC Card nog steeds niet ingedrukt is, drukt u deze erin.



Als u de PC Card verwijdert terwijl de computer nog aan staat, kan het systeem vastlopen en kunt u niet-opgeslagen gegevens verliezen.

Vóór u de PC Card verwijdert, klikt u op het PC Card-pictogram op de taakbalk en sluit u de kaart. Sluit alle toepassingen die de PC Card gebruiken af vóór u de kaart verwijdert. Doet u dit niet, dan kunt u gegevens verliezen.

Als de kaart in de sleuf zit, mag de computer niet overschakelen op de **Slaap**-modus. De computer mag echter wel overschakelen op de **Standby**-modus. Het verdient aanbeveling de kaart te verwijderen voordat de computer overschakelt op de **Slaap**-modus via <Fn>+<F12>, en als de computer is ingesteld om automatisch over te schakelen op de **Slaap**-modus als de computer op de batterijstroom werkt.

Het is mogelijk dat bepaalde PC Cards of hun functies niet compatibel zijn met uw computer.

Problemen met PC Cards

Mijn PC Card werkt niet

Controleer of de PC Card compatibel is met uw versie van Windows.

Gebruik van de Memory Stick

Uw VAIO computer ondersteunt het gebruik van Memory Stick. Een Memory Stick is een compact, draagbaar en veelzijdig apparaat dat speciaal is ontworpen voor het uitwisselen en delen van digitale gegevens met compatibel producten, zoals digitale camera's en mobiele telefoons. Doordat de Memory Stick uitneembaar is, kan deze worden gebruikt voor externe gegevensopslag.

Dankzij de flashgeheugen-technologie kunt u allerlei soorten informatie downloaden, omzetten naar digitale gegevens en opslaan, zoals afbeeldingen, muziek, tekst, geluid, films en foto's. Er zijn Memory Stick met uiteenlopende capaciteit en verschillende compatibiliteit.

Raadpleeg het blad **Specificaties** voor informatie over de typen Memory Stick die compatibel zijn met uw VAIO, en eventuele beperkingen.

- U kunt Memory Stick via de Sony Style website (www.sonystyle-europe.com) of bij uw Sony leverancier aanschaffen.
- Informatie over de compatibiliteit tussen verschillende VAIO computers en de beschikbare typen Memory Stick vindt u hier: www.vaio-link.com.

De schrijfbeveiliging van een Memory Stick inschakelen

Sommige Memory Stick zijn voorzien van een schrijfbeveiliging om te voorkomen dat waardevolle gegevens per ongeluk gewist of overschreven worden.

Verplaats de tab horizontaal of verticaal* om de schrijfbeveiliging in of uit te schakelen. Als het wispreventienokje in de ontgrendelde stand staat, kunt u gegevens opslaan op de Memory Stick. Als het wispreventienokje in de vergrendelde stand staat, kunt u enkel gegevens aflezen van maar niet opslaan op de Memory Stick.

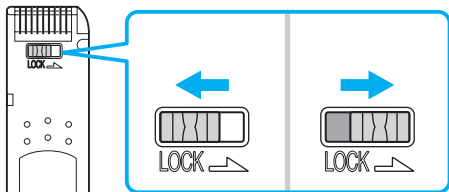

* Sommige typen Memory Stick hebben geen wispreventienokje.

Een Memory Stick plaatsen

Er zijn twee manieren om een Memory Stick in uw computer te plaatsen:

- Via de Memory Stick-sleuf;
- Een PC Card-sleufbescherming gebruiken. Hiervoor hebt u een optionele PC Card-adapter nodig.

U kunt slechts 1 Memory Stick tegelijk in de computer plaatsen!

Om een Memory Stick in de Memory Stick-sleuf te plaatsen, gaat u als volgt te werk:

- 1 Nadat u uw gegevens hebt opgeslagen van uw digitaal apparaat, steekt u de Memory Stick in de Memory Stick-sleuf. De pijl op de Memory Stick moet naar boven staan en in de richting van de sleuf wijzen.
- 2 Schuif de Memory Stick voorzichtig in de sleuf tot hij vastklikt.
De Memory Stick wordt automatisch gedetecteerd door uw systeem en verschijnt in het venster **Mijn Computer** als een lokaal station onder de respectieve letter (afhankelijk van de configuratie van uw computer).

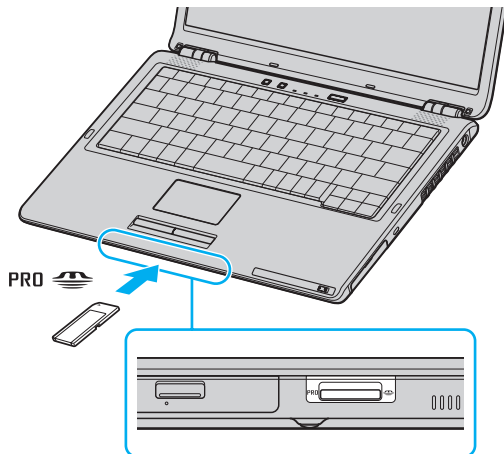



De locatie van de sleuf voor de Memory Stick is afhankelijk van het model computer. Zie het blad **Specificaties** voor informatie over uw model.



Als u de Memory Stick in de sleuf steekt, moet u erop letten dat de pijl in de juiste richting wijst. Forceer de Memory Stick nooit in de sleuf om beschadiging van de computer of Memory Stick te vermijden.



Uw computer ondersteunt Memory Stick Duo. Bezoek voor meer informatie over de Memory Stick Duo de [Memory Stick](#)-website.



Plaats niet tegelijkertijd een Memory Stick en een Memory Stick Duo in de Memory Stick-sleuf van uw computer. U kunt hiermee namelijk zowel de sleuf als de Memory Stick en de Memory Stick Duo beschadigen.

Een Memory Stick verwijderen

Om een Memory Stick te verwijderen uit de Memory Stick-sleuf, gaat u als volgt te werk:

- 1 Controleer of het toegangslampje van de Memory Stick uit is.
- 2 Duw de Memory Stick in de sleuf.
De Memory Stick wordt uitgeworpen.
- 3 Trek de Memory Stick uit de sleuf.



Verwijder de Memory Stick altijd voorzichtig om te vermijden dat deze onverwachts uit de sleuf springt.

Verwijder de Memory Stick niet terwijl het toegangslampje van de Memory Stick brandt. Als u dit doet, kunnen gegevens verloren gaan. Het laden van grote bestanden, bijvoorbeeld bewegende beelden, kan enige tijd duren.

De modem gebruiken

Uw VAIO computer is uitgerust met een interne modem.

Sluit de computer aan op een telefoonlijn om toegang te krijgen tot on line diensten en het Internet, om uw computer en software on line te registreren en om VAIO-Link te contacteren.

Om de computer aan te sluiten op een telefoonlijn, gaat u als volgt te werk:

- 1 Steek het ene uiteinde van de telefoonkabel (1) in de modemaansluiting  op de computer.
- 2 Steek het andere uiteinde van de telefoonkabel in een telefooncontactdoos (2).

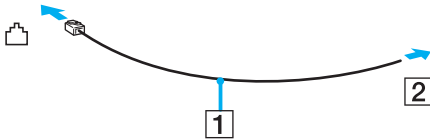

Problemen met de modem oplossen

Mijn modem werkt niet of kan geen verbinding maken

- Controleer of de stekker van de telefoonlijn in de computer zit.
- Zorg ervoor dat de modem het enige apparaat is dat is aangesloten op uw telefoonlijn.
- Controleer of de telefoonlijn werkt. U kunt de lijn controleren door een gewone telefoon aan te sluiten op de telefoonlijn en na te gaan of u een kiestoon hoort.
- Controleer of het telefoonnummer dat het programma kiest juist is. Mogelijk is de kiesmodus van de modem niet compatibel met uw telefoonlijn.
- Mogelijk werkt de modem niet behoorlijk als u zich bevindt achter een Private Automatic Branch eXchange (PABX - automatische huistelefooncentrale).
- Controleer in het dialoogvenster **Telefoon - en modemopties (Configuratiescherm / Printers en overige hardware / Telefoon - en modemopties)** of uw modem vermeld staat op het tabblad **Modems** en of de locatiegegevens op het tabblad **Kiesregels** juist zijn.
Als u het pictogram **Telefoon - en modemopties** niet ziet, klik in het Configuratiescherm op **Klassieke weergave** aan de linkerkant.
- Het verdient aanbeveling de telefoonlijn met de telefoonstekker voor uw land op de wandcontactdoos aan te sluiten. Door gebruik van andere telefoonstekkers kan de kwaliteit van de verbinding teruglopen.
- U kunt uw computer niet aansluiten op een telefoontoestel dat met munten werkt. Mogelijk werkt uw computer niet met meerdere telefoonlijnen of een huistelefooncentrale (PBX). Als u de modem aansluit op een telefoonlijn waarop ook een ander apparaat is aangesloten, is het mogelijk dat de modem of het andere apparaat niet behoorlijk functioneert. Sommige van deze aansluitingen kunnen leiden tot een te hoge elektrische stroom en kunnen de interne modem beschadigen.
- Alleen DTMF-signalering (Dual Tone Multi Frequency) (toonkeuze) wordt ondersteund.

- De ingebouwde modem is bedoeld om te worden gebruikt voor data- en faxcommunicaties met behulp van DTMF (Dual Tone Multi Frequency) (toonkeuze) op de PSTN-netwerken (Public Switched Telephone Network) in de volgende landen: Oostenrijk, België, Tsjechië, Denemarken, Finland, Frankrijk, Griekenland, Duitsland, IJsland, Ierland, Italië, Luxemburg, Noorwegen, Portugal, Spanje, Zweden, Zwitserland, Nederland en het Verenigd Koninkrijk.
- Vóór u de modem gebruikt, moet u het land selecteren waarin u de modem gebruikt. De gedetailleerde procedure voor selectie van de locatie waarop u zich bevindt, wordt uitgelegd onder **Uw modem configureren (pagina 134)**.
- Trek, wanneer uw computer een modemaansluiting met een flexibel kapje heeft, niet te hard aan de aansluiting.

Werken met de modem gaat traag

De verbindingssnelheid van de modem wordt beïnvloed door vele factoren, zoals lijnruis of de compatibiliteit met communicatieapparaten (bv. faxtoestellen of andere modems). Als u vermoedt dat uw modem geen goede verbinding maakt met andere computermodems, faxtoestellen of uw Internet-provider, controleert u de volgende zaken:

- Laat uw telefoonmaatschappij controleren of uw telefoonlijn vrij is van lijnruis.
- Als het probleem te maken heeft met een fax, controleert u of er geen problemen zijn met het faxtoestel waarmee u een verbinding tracht te maken en of dit toestel compatibel is met faxmodems.
- Als u problemen hebt om een verbinding te maken met uw Internet-provider, controleert u of de Internet-provider niet kampt met technische problemen.
- Als u beschikt over een tweede telefoonlijn, sluit u de modem aan op die lijn en probeert u opnieuw een verbinding te maken.

De Bluetooth-functie gebruiken

Als uw VAIO computer is voorzien van Bluetooth-functie*, kunt u draadloze communicatie tot stand brengen tussen uw computer en andere Bluetooth-apparaten, zoals andere computers of mobiele telefoons. U kunt zonder kabels informatie tussen deze apparaten uitwisselen tot op een afstand van 10 meter in een open ruimte.

* Afhankelijk van uw model. Raadpleeg het gedrukte blad **Specificaties** voor meer informatie.

Ga als volgt te werk om een Bluetooth-apparaat aan te sluiten:

- 1 Zet de **Wireless** schakelaar aan.
Het dialoogvenster **Inschakelen draadloze apparaten** wordt weergegeven.
- 2 Selecteer de optie **Bluetooth**.
- 3 Klik op **OK**.



Lees de **Regulations Guide** voordat u de Bluetooth-functie gebruikt.

De 2,4 GHz-band waar Bluetooth-apparaten of draadloze LAN-apparaten mee werken, wordt door verschillende apparaten gebruikt. Bluetooth-apparaten maken gebruik van een technologie die de interferentie van andere apparaten die dezelfde golflengte gebruiken, minimaliseert. De communicatiesnelheid en de afstanden kunnen minder zijn dan de standaardwaarden. De communicatie kan ook worden onderbroken door interferentie van andere apparaten. Maak niet gelijktijdig gebruik van de Bluetooth-functie en draadloze communicatieapparaten die de 2,4 GHz-band gebruiken, zoals een PC Card van een draadloze LAN.



Het is mogelijk dat de Bluetooth-functies niet werken wanneer u bepaalde apparaten of softwareversies van derden gebruikt.



Controleer, wanneer u een Bluetooth-apparaat aanschaft, de gebruiksvoorwaarden.

Bluetooth-beveiliging

De draadloze technologie van Bluetooth beschikt over een identificatiefunctie waarmee u kunt vaststellen met wie u communiceert. Met de identificatiefunctie kunt u voorkomen dat anonieme Bluetooth-apparaten toegang kunnen krijgen tot uw computer.

De eerste keer dat twee Bluetooth-apparaten met elkaar communiceren, dient voor beide apparaten een **Passkey** (een wachtwoord dat nodig is voor de verificatie) te worden vastgesteld. Hiermee worden deze apparaten geregistreerd. Wanneer een apparaat eenmaal is geregistreerd, hoeft u deze **Passkey** niet opnieuw in te voeren.

U kunt uw instellingen wijzigen om ervoor te zorgen dat u niet wordt opgemerkt door andere Bluetooth-apparaten, of u kunt een limiet instellen.

Communiceren met een ander Bluetooth-apparaat

U kunt een draadloze verbinding tot stand brengen tussen uw computer en een Bluetooth-apparaat, zoals een andere computer of een mobiele telefoon.

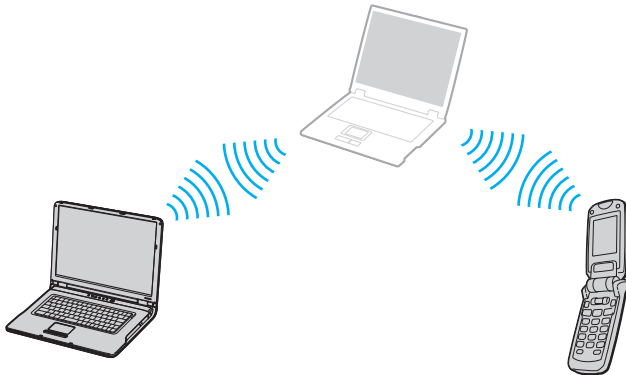

Ga als volgt te werk om met andere Bluetooth-apparaten te communiceren:

- 1 Zet de **Wireless** schakelaar aan.
- 2 Kies **Start > Configuratiescherm > Netwerk- en Internetverbindingen > Bluetooth-apparaten**. Het dialoogvenster **Bluetooth-apparaten** verschijnt.
- 3 Klik op **Toevoegen**. De wizard **Bluetooth-apparaat toevoegen** verschijnt.
- 4 Schakel het selectievakje **Mijn apparaat is ingesteld en kan worden gevonden** in en klik vervolgens op **Volgende**.
- 5 Selecteer het externe apparaat waarmee u verbinding wilt maken. Wanneer nodig kunt u op en neer bewegen in de **Keuzelijst Bluetooth-apparaten** om een keuze te maken. Klik vervolgens op **Volgende**.

- 6 Kies een van de volgende opties:
- Als u wilt dat Windows een wachtwoord kiest, selecteert u de optie **Kies een sleutel voor mij**.
 - Als u in de documentatie bij het andere Bluetooth-apparaat een wachtwoord hebt gevonden, klikt u op **De sleutel uit de handleiding gebruiken** en voert u het wachtwoord in.
 - Als u zelf een wachtwoord wilt maken, klikt u op **Ik wil zelf een sleutel kiezen** en voert u vervolgens een wachtwoord in.
 - Als het apparaat geen wachtwoord gebruikt, klikt u op **Geen sleutel gebruiken**.
- 7 Klik op **Volgende** om door te gaan.
- 8 Nadat de verificatie van het externe apparaat is geslaagd, klikt u op **Voltoeien**.



Gebruik niet tegelijkertijd de Bluetooth-functie en apparaten voor draadloze communicatie die de 2,4 GHz-band gebruiken, zoals een PC Card van een draadloze LAN.

Het wachtwoord kan iedere keer verschillend zijn, maar moet wel aan beide zijden hetzelfde zijn.

Voor bepaalde apparaten, zoals een muis, kan geen wachtwoord worden ingevoerd.

Communiceren met een ander Bluetooth-apparaat via de Wizard Bestandsoverdracht via Bluetooth

U kunt gegevens, zoals bestanden of afbeeldingen, eenvoudig overbrengen naar een ander Bluetooth-apparaat.

Ga als volgt te werk om gegevens uit te wisselen met andere Bluetooth-apparaten:

- 1 Kies **Start > Alle programma's > Bureau-accessoires > Communicatie > Wizard Bestandsoverdracht via Bluetooth**. De **Wizard Bestandsoverdracht via Bluetooth** verschijnt.
- 2 Klik op **Volgende** om door te gaan.
- 3 Volg de stappen van de **Wizard Bestandsoverdracht via Bluetooth** om met een ander Bluetooth-apparaat te communiceren.



Gebruik niet tegelijkertijd de Bluetooth-functie en apparaten voor draadloze communicatie die de 2,4 GHz-band gebruiken, zoals een PC Card van een draadloze LAN.

Het wachtwoord kan iedere keer verschillend zijn, maar moet wel aan beide zijden hetzelfde zijn.

Voor bepaalde apparaten, zoals een muis, kan geen wachtwoord worden ingevoerd.

Een verbinding tot stand brengen met een netwerk via een Bluetooth-apparaat

Met Bluetooth-verbindingen kunt u een verbinding tot stand brengen met een personal area network (PAN). Dit is een netwerk op basis van een internet-protocol (IP).

- 1 Zet de **Wireless** schakelaar aan.
- 2 Kies **Start > Configuratiescherm > Netwerk- en Internetverbindingen > Network Connections > Bluetooth Network Connection**.

Het dialoogvenster **Bluetooth Personal Area Network Device** verschijnt.

- Wanneer u een verbinding tot stand wilt brengen met een Bluetooth-apparaat dat niet wordt weergegeven, klikt u op **Toevoegen**.

- Wanneer u een verbinding tot stand wilt brengen met een weergegeven Bluetooth-apparaat, selecteert u het pictogram van het apparaat en klikt u op **Verbinding maken**.

3 Volg de wizard om de verbinding in te stellen.

Het verbreken van een Bluetooth-verbinding

Als u de Bluetooth-verbinding wilt verbreken, schakelt u de **Wireless**-schakelaar uit. Het Bluetooth-lampje gaat uit.

Extra informatie

- De gegevensoverdrachtsnelheid varieert, afhankelijk van de volgende omstandigheden:
 - Obstakels, zoals muren, die zich tussen apparaten bevinden
 - De afstand tussen de apparaten
 - Het in de muren gebruikte materiaal
 - De nabijheid van magnetrons en draadloze telefoons
 - Radiofrequentie-interferentie en andere omgevingsfactoren
 - De configuratie van de apparaten
 - Het type softwaretoepassing
 - Het type besturingssysteem
 - Het gelijktijdig gebruik van zowel een draadloos LAN als Bluetooth-functionaliteit op de computer
 - De grootte van het bestand dat wordt uitgewisseld
- De 2,4 GHz radiofrequentie die door Bluetooth[®] en draadloze LAN-apparatuur wordt gebruikt, wordt ook door andere apparatuur gebruikt. In Bluetooth-apparatuur wordt technologie gebruikt die de interferentie van andere apparaten die op dezelfde golflengte werken, beperkt. De communicatiesnelheid en de verbindingsafstand kunnen hierdoor echter teruglopen. Door interferentie van andere apparaten kan de communicatie bovendien volledig geblokkeerd raken.

- Vanwege de beperkingen van de Bluetooth-standaard kunnen grote bestanden soms tijdens de continue overdracht beschadigd raken als gevolg van elektromagnetische interferentie uit de omgeving.
- Alle Bluetooth-apparaten moeten worden gecertificeerd om ervoor te zorgen dat de geldende standaardvereisten worden aangehouden. Zelfs als aan de standaarden wordt voldaan, kunnen de prestatie, specificaties en bedieningsprocedures van afzonderlijke apparaten verschillen. Niet in alle situaties is het mogelijk gegevens uit te wisselen.

Problemen met Bluetooth-functie oplossen

Ik kan de Bluetooth-functies niet gebruiken

- Als het Bluetooth-lampje niet brandt, zet u de **Wireless**-schakelaar aan.
- U kunt de Bluetooth-functies niet gebruiken wanneer de computer in de stand-by- of slaapstand staat. Keer terug naar de normale modus van de computer en zet vervolgens de **Wireless**-schakelaar op de computer aan.

Het aangesloten Bluetooth-apparaat verschijnt niet in de lijst met Bluetooth-apparaten

Wanneer het apparaat waarmee u wilt communiceren, ook op een ander apparaat is aangesloten, is het mogelijk dat het niet wordt weergegeven op het tabblad **Apparaten** van het dialoogvenster **Bluetooth-apparaten** of dat u niet met het apparaat kunt communiceren.

Ik kan het Bluetooth-apparaat waarmee ik wil communiceren niet vinden

- Controleer of de Bluetooth-functie van het apparaat waarmee u wilt communiceren, is ingeschakeld. Raadpleeg de handleiding van het andere apparaat voor meer informatie.
- Wanneer het apparaat waarmee u wilt communiceren, al met een ander Bluetooth-apparaat communiceert, is het mogelijk dat het niet kan worden gevonden of dat het niet met uw computer kan communiceren.
- Als u wilt instellen dat andere Bluetooth-apparaten met uw computer kunnen communiceren, gaat u naar het tabblad **Opties** van het dialoogvenster **Bluetooth-apparaten** en schakelt u het selectievakje **Bluetooth-apparaten mogen verbinding maken met deze computer** in.
Meer informatie over het dialoogvenster Bluetooth-apparaten vindt u onder **Communiceren met een ander Bluetooth-apparaat** ([pagina 57](#)).

De gegevensoverdracht verloopt traag

De snelheid van de gegevensoverdracht hangt af van de obstakels en/of de afstand tussen de twee apparaten, maar ook van de kwaliteit van de radiogolven, het besturingssysteem of de gebruikte software. Verplaats de computer of zet de twee apparaten dichterbij elkaar.

Ik kan niet met het andere apparaat communiceren, hoewel de afstand tussen de beide apparaten minder dan 10 meter is

- De afstand waarover gegevens kunnen worden uitgewisseld, kan minder zijn dan 10 meter, afhankelijk van de obstakels tussen de twee apparaten, de kwaliteit van de radiogolven, het besturingssysteem of de gebruikte software. Verplaats de computer of zet de twee apparaten dichterbij elkaar.
- Wanneer het apparaat waarmee u wilt communiceren, al met een ander Bluetooth-apparaat communiceert, is het mogelijk dat het niet kan worden gevonden of dat het niet met uw computer kan communiceren.
- Controleer of de Bluetooth-functie van het apparaat waarmee u wilt communiceren, is ingeschakeld. Raadpleeg de handleiding van het andere apparaat voor meer informatie.

Ik kan geen bestanden verzenden en ontvangen

Wanneer u een bestand verzendt met de **Wizard Bestandsoverdracht via Bluetooth**, moet het ontvangende apparaat van tevoren zo worden ingesteld dat binnenkomende transmissies kunnen worden ontvangen.

Ga als volgt te werk om een apparaat zo in te stellen dat binnenkomende transmissies kunnen worden ontvangen:

- 1 Start de computer en schakel het Bluetooth-apparaat in.
- 2 Kies **Start > Alle programma's > Bureau-accessoires > Communicatie > Wizard Bestandsoverdracht via Bluetooth**.
- 3 Klik op **Volgende**, schakel het selectievakje naast **Receive files** in en klik opnieuw op **Volgende**.

Het bericht "Het Bluetooth-apparaat moet worden geverifieerd" verschijnt in het berichtvenster

Het Bluetooth-apparaat waarnaar u probeert te verzenden, vraagt om een verificatie van de verbinding. Met dit apparaat is alleen Bluetooth-communicatie mogelijk als op beide apparaten verificatie plaatsvindt.

Er is geen verbinding mogelijk met een service die wordt ondersteund door het Bluetooth-apparaat waarmee ik contact probeer op te nemen

Een verbinding is alleen mogelijk voor services die ook worden ondersteund op de computer die is voorzien van de Bluetooth-functionaliteit. Zie voor meer informatie het Help-onderwerp **Bluetooth-apparaten** in Windows XP en/of de gebruiksaanwijzing of elektronische handleiding voor het Bluetooth-apparaat waarnaar u probeert te verzenden.

Kan geen visitekaartjesgegevens uitwisselen met een mobiele telefoon

De uitwisselingsfunctie van visitekaartjes wordt niet ondersteund.

Draadloze LAN (WLAN) gebruiken

Dankzij de functie draadloos LAN (WLAN of Wireless LAN) van Sony, kunnen al uw digitale apparaten met ingebouwde WLAN-functie vrij met elkaar communiceren via een krachtig netwerk. Een WLAN is een netwerk waarin een mobiele gebruiker een verbinding kan maken met een lokaal netwerk (LAN) via een draadloze (radio) verbinding. Het is dus niet langer nodig om kabels of draden te trekken door muren en plafonds.

Sony's WLAN ondersteunt alle normale Ethernet-activiteiten, maar biedt twee extra voordelen: mobiliteit en roaming. U hebt nog altijd toegang tot informatie, het internet/intranet en netwerkbronnen, zelfs in volle vergadering of terwijl u zich verplaatst.

U kunt communiceren **zonder een toegangspunt**. Dit betekent dat u een verbinding tot stand kunt brengen tussen een beperkt aantal computers (**ad hoc**), of dat u kunt communiceren **met een toegangspunt**, wat u in staat stelt een volledig infrastructuurnetwerk (**infrastructuur**) te creëren.



In sommige landen is het gebruik van WLAN producten onderworpen aan lokale regelgeving (bijv. beperkt aantal kanalen). Lees daarom de **Wireless LAN Regulation** grondig door alvorens u de WLAN functie inschakelt. Kanaalselectie wordt verder in deze handleiding verklaard (zie **Wireless LAN-kanalen (pagina 72)**).

WLAN maakt gebruik van de standaard IEEE 802.11b/g, die de specificaties voor de gebruikte technologie bevat. Deze standaard bevat het volgende coderingssysteem: **Wired Equivalent Privacy** (WEP), een beveiligingsprotocol en **WiFi Protected Access** (WPA - ontstaan uit een gezamenlijk voorstel van de IEEE en de Wi-Fi Alliance. WiFi Protected Access is een specificatie van op standaarden gebaseerde, onderling uitwisselbare verbeteringen in de beveiliging waardoor de bescherming van de data en de toegangscontrole van de bestaande WiFi-netwerken worden verbeterd. WPA is ontwikkeld om voorwaarts compatibel te zijn met de specificatie IEEE 802.11i. Het maakt gebruik van het verbeterde gegevenscodeersysteem TKIP (Temporal Key Integrity Protocol) naast de gebruikersidentificatie met behulp van 802.1X en EAP (Extensible Authentication Protocol)). De kwetsbare draadloze verbinding tussen de client en het Access Point wordt beveiligd door middel van codering. Daarnaast zijn er een aantal speciaal voor LAN ontwikkelde beveiligingsmechanismen voor het beschermen van de privacy zoals wachtwoordbeveiliging, end-to-end encryptie, virtual private networks en verificatie.

Communicatie tussen Wireless LAN-apparaten die de standaard IEEE 802.11a gebruiken en apparaten die IEEE 802.11b of IEEE 802.11g gebruiken, is niet mogelijk omdat de gebruikte frequenties verschillend zijn. Wireless LAN-apparaten op basis van de standaard IEEE 802.11g kunnen alleen communiceren met apparaten die IEEE 802.11b gebruiken, niet met apparaten op basis van IEEE 802.11a.

IEEE 802.11b: De standaardsnelheid is 11 Mbps. Dit is 30 tot 100 maal sneller dan een normale inbelverbinding.

IEEE 802.11g: de standaardsnelheid is 54 Mbps. Dit is ongeveer 5 keer zo snel als de snelheid van een Wireless LAN-apparaat dat via IEEE 802.11b communiceert.

Communiceren zonder toegangspunt (ad hoc)

Een ad hoc-netwerk is een netwerk waarin een lokaal netwerk enkel door de draadloze apparaten zelf tot stand wordt gebracht, zonder een andere centrale controller of een ander toegangspunt (Access Point). Elk apparaat communiceert rechtstreeks met andere apparaten in het netwerk. U kunt thuis gemakkelijk een ad hoc-netwerk tot stand brengen.

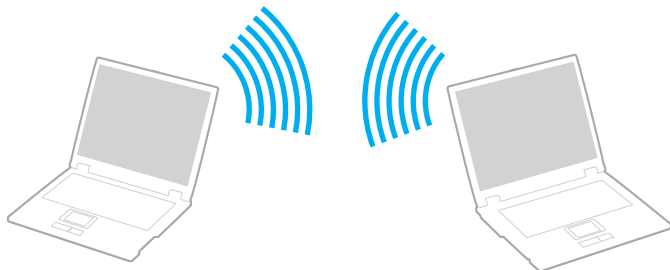

Om te communiceren zonder toegangspunt (ad hoc), gaat u als volgt te werk:

- 1 Zet de schakelaar **Wireless** (op modellen met de Bluetooth-functie*) of **Wireless LAN** (op modellen zonder de Bluetooth-functie) aan.

Op modellen met de Bluetooth-functie verschijnt het dialoogvenster **Schakelaar draadloze apparaten**.

Schakel het selectievakje **2,4 GHz Wireless LAN inschakelen** in en schakel het selectievakje **Bluetooth-apparaat inschakelen** uit. Klik vervolgens op **OK**.

- 2 Dubbelklik op het netwerkpictogram op de taakbalk met de tekst **Draadloze netwerkverbinding**. Het dialoogvenster **Draadloze netwerkverbinding** wordt weergegeven.
- 3 Klik op de knop **Geavanceerde instellingen wijzigen**. Het dialoogvenster **Eigenschappen voor draadloze netwerkverbinding** wordt weergegeven.
- 4 Selecteer het tabblad **Draadloze netwerken**.
- 5 Klik op de knop **Toevoegen**. Het dialoogvenster **Eigenschappen voor draadloos netwerk** wordt weergegeven.
- 6 Voer een **Netwerknnaam (SSID)**** in.
U kunt een alfanumerieke naam kiezen van **32-tekens**.
- 7 Selecteer **Open** in de keuzelijst **Netwerkverificatie**.
- 8 Selecteer **WEP** in de keuzelijst **Gegevenscodering**.
- 9 Schakel het selectievakje van de optieknop **De sleutel wordt mij automatisch aangeleverd** uit.
Er verschijnt enige informatie.
- 10 Vul de **netwerksleutel**** in.
De netwerksleutel moet bestaan uit **5 of 13 alfanumerieke karakters** of **10 of 26 hexadecimale*** karakters**. U kunt hier zelf een sleutel kiezen.
- 11 Vul ter bevestiging exact dezelfde **Netwerksleutel** opnieuw in.
- 12 Selecteer de optie **Dit is een computer-naar-computer netwerk**. Er worden geen draadloze toegangspunten gebruikt onder aan het scherm.
- 13 Klik op **OK**.
Uw **netwerknnaam** verschijnt in **Voorkeursnetwerken**.
- 14 Klik op **Geavanceerd**.
Het dialoogvenster **Geavanceerd** wordt weergegeven.
- 15 Selecteer de optieknop **Allen computer-to-computer netwerken (tijdelijke netwerken)**.

16 Klik op **Sluiten**.

17 Klik op **OK**.

Uw computer is klaar om met een andere computer te communiceren.

* Lees het informatieblad **Specificaties** voor meer informatie.

** Als u een communicatieverbinding tussen twee of meer computers tot stand wilt brengen, moet u al deze computers op exact dezelfde wijze configureren. Dit betekent dat u op alle computers dezelfde **netwerkn** naam en **netwerksleutel** moet invoeren als op de eerste computer die u hebt geconfigureerd.

*** **Hexadecimaal**: een nummerrepresentatie die gebruik maakt van de cijfers 0-9, in hun oorspronkelijke betekenis, plus de letters A-F (of a-f) die hexadecimale cijfers voorstellen met waarden (decimaal) van 10 tot 15.



Een ad hoc netwerk ondersteunt geen WPA.



In Frankrijk zijn alleen bepaalde kanalen wettelijk toegestaan wanneer WLAN buitenshuis wordt gebruikt. Raadpleeg de **Wireless LAN Regulations** voor meer informatie.

Communiceren met een toegangspunt (infrastructuur)

Een infrastructuurnetwerk is een netwerk dat een bestaand bedraad lokaal netwerk uitbreidt naar draadloze apparaten door middel van een toegangspunt (bv. het **Sony Access Point**). Het toegangspunt slaat een brug tussen het draadloze en bedrade LAN en fungeert als centrale controller voor het draadloze lokale netwerk. Het toegangspunt coördineert de transmissie en ontvangst van meerdere draadloze apparaten binnen een specifiek bereik.

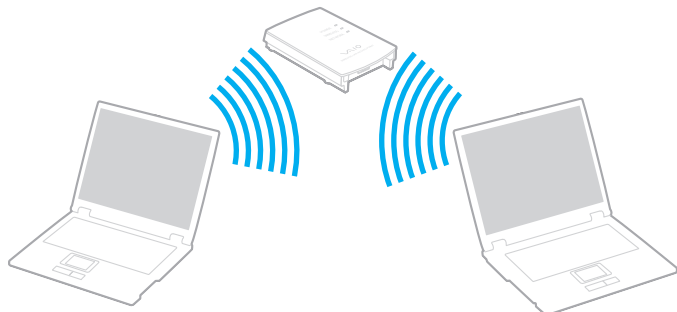

Om een communicatieverbinding tot stand te brengen met een toegangspunt (infrastructuur), gaat u als volgt te werk:

- 1 Zet de schakelaar **Wireless** (op modellen met de Bluetooth-functie*) of **Wireless LAN** (op modellen zonder de Bluetooth-functie) aan.
Op modellen met de Bluetooth-functie verschijnt het dialoogvenster **Schakelaar draadloze apparaten**. Schakel het selectievakje **2,4 GHz Wireless LAN inschakelen** in en schakel het selectievakje **Bluetooth-apparaat inschakelen** uit. Klik vervolgens op **OK**.
- 2 Klik met de rechtermuisknop op het netwerkpictogram  op de taakbalk, waar de knopinfo **Draadloze netwerkverbinding** verschijnt.
- 3 Klik op **Beschikbare draadloze netwerken weergeven**.
Het dialoogvenster **Draadloze netwerkverbinding** wordt weergegeven.

- 4 Selecteer het netwerk dat u wilt gebruiken.
- 5 Voer de **Netwerksleutel** in.
Wanneer u standaard gebruik maakt van de **Sony Access Point** hoeft u geen coderingsleutel (WEP/WPA) in te voeren. Om te kunnen communiceren, dient u het vakje **Allow me to connect to the selected wireless network, even though it is not secure** te selecteren.
- 6 Klik op **Verbinding maken**.
Na 30 seconden is de verbinding tot stand gebracht.

* Lees het informatieblad **Specificaties** voor meer informatie.

Meer informatie over een Access Point configureren vindt u in de documentatie van de **Access Point**.



De WPA-sleutel moet uit minimaal 8 karakters bestaan.

Het gebruik van WPA (WiFi Protected Access - met WiFi beveiligde toegang)

WPA is een beveiligingstoepassing voor draadloze communicatie die u in staat stelt om gegevens zeer goed beveiligd uit te wisselen*.

* Voor meer informatie over het toegangspunt kunt u de documentatie bij het toegangspunt raadplegen.

Om WPA op uw computer te gebruiken, doet u het volgende:

- 1 Zet de schakelaar **Wireless** (op modellen met de Bluetooth-functie*) of **Wireless LAN** (op modellen zonder de Bluetooth-functie) aan.
Op modellen met de Bluetooth-functie verschijnt het dialoogvenster **Schakelaar draadloze apparaten**. Schakel het selectievakje **2,4 GHz Wireless LAN inschakelen** in en schakel het selectievakje **Bluetooth-apparaat inschakelen** uit. Klik vervolgens op **OK**.
- 2 Klik met de rechtermuisknop op het netwerkpictogram op de taakbalk met de tekst **Draadloze netwerkverbinding**.
- 3 Selecteer **Beschikbare draadloze netwerken weergeven**.
Het dialoogvenster **Eigenschappen voor draadloos netwerk** wordt weergegeven.
- 4 Selecteer het draadloze netwerk waarmee u verbinding wilt maken.
- 5 Vul de **netwerksleutel** in.
De netwerksleutel moet minimaal 8 karakters lang zijn. U kunt zelf een netwerksleutel kiezen.
- 6 Vul ter bevestiging exact dezelfde **netwerksleutel** opnieuw in.
- 7 Klik op **Verbinding maken**.
De verbinding is tot stand gebracht.

* Lees het informatieblad **Specificaties** voor meer informatie.



In de Ad-hoc-modus kan de WPA-beveiliging niet worden gebruikt (specificatie besloten in de standaard zelf).



In Frankrijk zijn alleen bepaalde kanalen wettelijk toegestaan wanneer WLAN buitenshuis wordt gebruikt. Raadpleeg de **Wireless LAN Regulations** voor meer informatie.

Wireless LAN-kanalen

In een configuratie met 802.11b/g kunnen de kanalen 1 tot en met 13 worden gebruikt.

(a) Met Access Point ("infrastructuur")

- Het door het Access Point geselecteerde kanaal wordt gebruikt.



Zie voor meer informatie over de manier waarop u het kanaal selecteert dat door het toegangspunt wordt gebruikt, de documentatie die bij uw toegangspunt werd geleverd.

(b) Zonder Access Point ("Ad-Hoc")

- Als de draadloze verbinding op initiatief van de VAIO computer tot stand komt, wordt kanaal 11 geselecteerd.



In Frankrijk zijn alleen bepaalde kanalen wettelijk toegestaan wanneer WLAN buitenshuis wordt gebruikt. Raadpleeg de **Wireless LAN Regulations** voor meer informatie.

- Als de draadloze verbinding tot stand komt op initiatief van een ander draadloze LAN-apparaat, zal de draadloze LAN-communicatie plaatsvinden via het kanaal dat door dit apparaat is geselecteerd.

! De 2,4 GHz bandbreedte die wordt gebruikt door apparaten compatibel met Wireless LAN, wordt ook gebruikt door diverse andere soorten apparaten. Ondanks dat apparaten die compatibel zijn met Wireless LAN gebruik maken van technieken om storing van andere apparaten die dezelfde bandbreedte gebruiken te minimaliseren, kan dergelijke storing leiden tot een lagere communicatiesnelheid, een kleiner communicatiebereik, of een onderbroken draadloze verbinding.

De communicatiesnelheid varieert afhankelijk van de afstand tussen de communicerende apparaten, de aanwezigheid van obstakels tussen de apparaten, de configuratie van de apparaten, de zendcondities en de gebruikte software. Bovendien kunnen de communicaties worden afgesneden, afhankelijk van de zendcondities.

Het communicatiebereik varieert afhankelijk van de werkelijke afstand tussen de communicerende apparaten, de aanwezigheid van obstakels tussen de apparaten, de zendcondities, de onmiddellijke omgeving, waaronder de aanwezigheid van muren en de materialen waarvan deze gemaakt zijn, en de gebruikte software.

Als meerdere IEEE 802.11b- en IEEE 802.11g-apparaten op hetzelfde draadloze netwerk worden gebruikt, kan de communicatiesnelheid lager worden als gevolg van radiostoring. Bovendien zijn IEEE 802.11g-apparaten zodanig ontworpen dat ze de communicatiesnelheid verlagen als ze communiceren met IEEE 802.11b-apparaten.

Wanneer de communicatiesnelheid lager is dan verwacht, kan door het draadloze kanaal op het Access Point te veranderen de communicatiesnelheid hoger worden.

Problemen met draadloze LAN oplossen

Ik kan de functie draadloze LAN niet gebruiken

Controleer of de schakelaar **Wireless** (op modellen met de Bluetooth-functie*) of **Wireless LAN** (op modellen zonder de Bluetooth-functie) is ingeschakeld.

* Lees het informatieblad **Specificaties** voor meer informatie.

Het toegangspunt van de draadloze LAN en uw computer kunnen niet communiceren

- Controleer of de schakelaar **Wireless** is ingeschakeld.
- Controleer of de stroom naar het toegangspunt is ingeschakeld.
- Controleer of het toegangspunt wordt weergegeven in het venster **Beschikbare draadloze netwerken weergeven**.
 - Om dit te controleren, klikt u achtereenvolgens op Start en **Configuratiescherm**.
 - Klik op **Netwerk- en Internetverbindingen**.
 - Klik op het pictogram **Network Connections**.
 - Klik met de rechtermuisknop op het pictogram **Draadloze netwerkverbinding** en selecteer **Eigenschappen**.
 - Selecteer het tabblad **Draadloze netwerken**.
 - Controleer of het toegangspunt wordt weergegeven onder **Beschikbare draadloze netwerken weergeven**.
 - De beschikbaarheid van de verbinding wordt beïnvloed door de afstand en door obstakels. Mogelijk moet u de computer verder weg van obstakels of dichterbij een gebruikt toegangspunt plaatsen.

De gegevensoverdracht verloopt traag

- De maximale communicatiesnelheid hangt niet alleen af van de obstakels of de afstand tussen de communicatieapparaten, maar ook van de kwaliteit van de radiogolven, het besturingssysteem of de gebruikte software. Verwijder het obstakel of plaats het toegangspunt en de computer dicht bij elkaar.
- Het is mogelijk dat uw toegangspunt tegelijk communiceert met een ander toegangspunt. Lees de handleiding van het toegangspunt.
- Als meerdere computers communiceren met hetzelfde toegangspunt, kan de concentratie te hoog zijn. Wacht enkele minuten en probeer opnieuw een verbinding tot stand te brengen.
- Wanneer een draadloos LAN-apparaat met ondersteuning voor de standaard IEEE 802.11g communiceert met een apparaat op basis van de standaard IEEE 802.11b, is het normaal dat de snelheid afneemt. Apparaten die de IEEE 802.11g-standaard gebruiken, zijn 5 keer sneller dan apparaten die de IEEE 802.11b-standaard gebruiken.

Ik kan geen toegang krijgen tot het Internet

- Controleer de instellingen van het toegangspunt. Raadpleeg de handleiding van het toegangspunt.
- Controleer of uw computer en het toegangspunt communiceren.
- Plaats het toegangspunt en de computer dicht bij elkaar.

Ik kan geen draadloos LAN-netwerk gebruiken

Controleer of de service **Wireless Zero Configuration** is ingeschakeld.

Om te controleren wat de status van de **service Wireless Zero Configuration** is, gaat u als volgt te werk:

- 1 Klik op **Start** en selecteer **Configuratiescherm**.
Het venster **Configuratiescherm** verschijnt.
- 2 Klik op **Prestaties en onderhoud**.
- 3 Klik op het pictogram **Systeembeheer**.
- 4 Dubbelklik op het pictogram **Services**.
Het scherm **Services** wordt weergegeven.
- 5 Controleer **Status** en **Opstarttype** op **Wireless Zero Configuration**.
Als **Gestart** en **Automatisch** worden afgebeeld onder **Status** respectievelijk **Opstarttype**, dan is de service **Wireless Zero Configuration** ingeschakeld.

Om de **service Wireless Zero Configuration** in te schakelen, gaat u als volgt te werk:

- 1 In het venster **Services** klikt u met de rechtermuisknop op **Wireless Zero Configuration** en vervolgens op **Eigenschappen**.
Het venster **Eigenschappen voor Wireless Zero Configuration** verschijnt.
- 2 Selecteer **Automatisch** bij **Opstarttype** en klik op **Toepassen**.
- 3 Klik op **Start** onder **Status van service**.
- 4 Klik op **OK** om het venster te sluiten.

Energiebesparende modi gebruiken

Als u een batterij gebruikt als stroombron voor de computer, kunt u via de instellingen voor energiebeheer ervoor zorgen dat de batterij minder snel leeg raakt. Naast de normale werkingsmodus, die u in staat stelt specifieke apparaten uit te schakelen, heeft uw computer twee andere energiebesparende modi: De **Standby**-modus en **Slaap**-modus. Als de computer werkt op batterijstroom, schakelt hij automatisch over op de **Slaap**-modus als de batterijlading erg laag wordt, ongeacht de geselecteerde instelling voor energiebeheer.



Als de batterijlading minder dan 10% bedraagt, moet u de netadapter aansluiten zodat de batterij kan worden opgeladen, of moet u de computer uitschakelen en een volle batterij plaatsen.

De normale modus gebruiken

Dit is de normale toestand als de computer in gebruik is. In deze modus brandt het groene stroomlampje. Om stroom te besparen, kunt u een specifiek apparaat (bv. het LCD-scherm of de harde schijf) uitschakelen.

De Standby-modus gebruiken

De Standby-stand schakelt het LCD-scherm uit en stelt de harde schijf en de CPU in op laag energieverbruik. In deze modus knippert het stroomlampje (oranje).

Om de Standby-modus te activeren, gaat u als volgt te werk:

Ga naar **Start/Uitschakelen** en klik op **Stand-by**.

Om terug te keren naar de **normale** modus, druk op een willekeurige toets.



Als u de aan/uit-knop langer dan vier seconden ingedrukt houdt, wordt de computer automatisch uitgeschakeld. Nog niet opgeslagen gegevens zullen verloren gaan.

Als de **Standby**-modus is geactiveerd, kunt u geen schijf plaatsen.

De computer verlaat de **Standby**-modus sneller dan de **Slaap**-modus.

In de **Standby**-modus verbruikt de computer meer stroom dan in de **Slaap**-modus.

Als de batterij leeg raakt wanneer u computer in de **Standby**-modus staat, verliest u gegevens die nog niet zijn opgeslagen. Het is niet mogelijk terug te keren naar de voorgaande werksituatie. Om te vermijden dat u gegevens verliest, moet u uw gegevens geregeld opslaan.

Als de computer op het stroomnet is aangesloten en gedurende 25 minuten niet wordt gebruikt, schakelt hij over naar System Standby. Als de computer op batterijstroom werkt en gedurende 25 minuten niet wordt gebruikt, schakelt hij over naar **System Standby**. Om dit te voorkomen, kunt u de instellingen wijzigen in het scherm **Energiebeheer** (klik met de rechtermuisknop op het pictogram **Energiestatus** op de taakbalk. Selecteer **Eigenschappen van energiebeheer aanpassen** - selecteer het tabblad **Energiebeheerschema's** en wijzig de instellingen naar **Settings for VAIO optimized power scheme (Optimale energiebeheerschema's voor VAIO)**).

De Slaap-modus gebruiken

De toestand van het systeem wordt opgeslagen op de harde schijf en de stroom wordt uitgeschakeld. Zelfs als de batterij leeg raakt, zullen geen gegevens verloren gaan. In deze modus brandt het stroomlampje niet.

Om de Slaap-modus te activeren, gaat u als volgt te werk:

Druk op <Fn>+<F12>.

Het venster **Slaapstand** verschijnt en de computer schakelt over op de **Slaap**-modus.

Of,

Klik op **Start** en selecteer **Computer uitschakelen**.

Houd in het venster **Computer uitschakelen** de <**Shift**>-toets ingedrukt en klik op **Slaapstand**.

Om terug te keren naar de normale modus, gaat u als volgt te werk:

Zet de computer aan door op de aan/uit-knop te drukken.

De computer keert terug naar zijn vorige toestand.



Als u de aan/uit-knop langer dan vier seconden ingedrukt houdt, wordt de computer automatisch uitgeschakeld.

Als u de netadapter gedurende een lange tijd niet gaat gebruiken, zet u uw computer in de **Slaap**-modus. Deze stroombesparende stand bespaart u de tijd nodig om de computer op de normale manier af te sluiten.

Als de **Slaap**-modus is geactiveerd, kunt u geen schijf plaatsen.

Het activeren van de **Slaap**-modus duurt langer dan het activeren van de **Standby**-modus.

Het duurt langer om terug te keren naar de **normale** modus vanuit de **Slaap**-modus dan vanuit de **Standby**-modus.

In de **Slaap**-modus verbruikt de computer minder stroom dan in de **Standby**-modus.

Verplaats de computer niet tot het stroomlampje uitgaat.

Problemen met energiebeheer oplossen

De instelling voor energiebeheer werkt niet

Het besturingssysteem van uw computer kan onstabiel worden als een lagere energiemodus, zoals de **Slaap**-modus wordt geactiveerd en vervolgens gewijzigd vóórdát computer volledig is overgeschakeld op deze lagere energiemodus.

Om de normale stabiliteit van de computer te herstellen, gaat u als volgt te werk:

- 1 Sluit alle geopende toepassingen.
- 2 Druk tegelijkertijd op <Ctrl>+<Alt>+<Delete> en selecteer **Herstellen** in de vervolgkeuzelijst van het afsluitingsmenu. De computer start opnieuw op.
- 3 Als deze methode niet werkt, houdt u de aan/uit-knop minstens vier seconden ingedrukt om de computer af te sluiten.

Energiebeheer met VAIO Power Management

Dankzij energiebeheer kunnen de energiebeheerschema's van uw computer die op het stroomnet of batterijen werken, worden ingesteld op het door u gewenste energieverbruik.

VAIO Power Management is een softwaretoepassing die exclusief voor VAIO computers werd ontwikkeld. Met deze softwaretoepassing kunt u de functies van Windows Energiebeheer gebruiken om een betere werking van uw computer en een langere levensduur van de batterijen zeker te stellen.

VAIO Power Management inschakelen

Wanneer u de computer start, verschijnt het pictogram **Energietoestand** op de taakbalk. Dit pictogram geeft aan op welke stroombron het systeem op dat moment is aangesloten, bijvoorbeeld stroomnet. Als u op dit pictogram dubbelklikt, verschijnt het scherm **Energietoestand**, waarin de status van de stroom wordt weergegeven.

VAIO Power Management wordt toegevoegd aan **Energiebeheer** van Windows.

Als u VAIO Power Management wilt activeren, gaat u als volgt te werk:

- 1 Klik met de rechtermuisknop op het pictogram **Energietoestand** op de taakbalk.
- 2 Selecteer **Eigenschappen van energiebeheer aanpassen**.
Het venster **Energiebeheer** verschijnt.
- 3 Selecteer het tabblad **VAIO Power Management**.

Energiebeheerschema's van VAIO Power Management inschakelen

VAIO Power Management beschikt over een aantal vooraf ingestelde **energiebeheerschema's**. Elk energiebeheerschema bestaat uit een aantal energiebeheerinstellingen die tegemoetkomen aan specifieke energiebeheerdoelstellingen, variërend van maximaal energiebeheer tot helemaal geen energiebeheer.

Als u een VAIO Power Management-energiebeheerschema wilt activeren, gaat u als volgt te werk:

- 1 Open **Eigenschappen van energiebeheer aanpassen**.
- 2 Selecteer het tabblad **Energiebeheerschema's**.
- 3 Selecteer een energiebeheerschema van de vervolgkeuzelijst van **Energiebeheerschema's**.
- 4 Indien u nu het tabblad **VAIO Power Management** selecteert, ziet u dat het geselecteerde energiebeheerschema rechts van het **Schema** verschijnt.
- 5 Indien nodig kunt u de items van de lijst wijzigen, bijvoorbeeld de helderheid van het beeldscherm.
- 6 Klik op **OK**.
Het energiebeheerschema is ingeschakeld.



Om het energiebeheerschema op te stellen, dient u als Administrator op uw computer geregistreerd te staan.

Zie voor meer informatie over **VAIO Power Management** en **Energieschema's** de online Help-bestanden van de software.

<i>Energiebeheerschema</i>	<i>Beschrijving</i>
Energiebeheer uit	Schakelt alle energiebeheerfuncties, zoals Standby en Slaapstand uit.
VAIO Optimaal	De standaardinstelling van de energiebeheerstatus voor beide stroombronnen.
VAIO Batterij Maximaal	Levert energiebesparingsfuncties voor een maximale levensduur van de batterij en goede prestaties wanneer de computer door de batterij van stroom wordt voorzien. Het vermindert de helderheid van het beeldscherm en zorgt ervoor dat het systeem na een bepaalde tijd overschakelt naar Standby .

*Energiebeheerschema**Beschrijving*

VAIO Batterij Ultiem

Zorgt dat de batterij langer meegaat dan van de **VAIO Batterij Maximaal**.

Als u beschikt over een computer met een mobiele CPU (zie het blad met **Specificaties**), verschijnt op de taakbalk mogelijk een CPU-pictogram. Het CPU-pictogram geeft de status aan van de CPU (Prestaties, Adaptief, Levensduur batterij). Als het pictogram zich nog niet op de taakbalk bevindt, klikt u op de knop **Geavanceerd** op het tabblad **VAIO Power Management**. Schakel het selectievakje **CPU-statuspictogram weergeven op taakbalk** in en klik vervolgens op **OK**.

Raadpleeg het online Help-bestand voor meer informatie over het CPU-pictogram (**Overige informatie - Pictogrammen in het systeemvak**).

Standaardinstellingen herstellen

De instellingen van het energiebeheer die u op het tabblad van **VAIO Power Management** hebt gewijzigd, kunnen in de standaardinstellingen worden hersteld.

Om de standaardinstellingen te herstellen, gaat u als volgt te werk:

- 1 Selecteer het tabblad **VAIO Power Management** in het venster **Energiebeheer**.
- 2 Klik op de knop **Geavanceerd**.
Het venster **VAIO Power Management** wordt geopend.
- 3 Klik op de knop **Standaardwaarden**.
Het scherm **Bevestigen** wordt weergegeven.
- 4 Selecteer **Alle energiebeheerschema's naar oorspronkelijke fabrieksinstellingen herstellen**.
- 5 Klik op **OK**.
Het scherm **Bevestigen** wordt gesloten en de standaardinstellingen voor alle energiebeheeropties worden hersteld.

VAIO Power Management Viewer

U kunt VAIO Power Management Viewer als volgt starten:

Klik op  in het tabblad **VAIO Power Management**.

U kunt ook op **Start > Alle programma's > VAIO Control Center > VAIO Power Management Viewer** klikken om de viewer te starten.

VAIO Power Management Viewer beschikt over twee tabbladen: **Batterij** en **Netstroom**. Wanneer de viewer gestart wordt, verschijnt automatisch het tabblad dat behoort bij het momenteel actieve energiebesparingschema van de computer. Op elk tabblad worden in de radarkaart de prestaties met het huidige energiebesparingschema en het aangepaste energiebesparingschema in speciale kleuren weergegeven.

U kunt het energiebesparingschema als volgt wijzigen:

Selecteer het gewenste energiebesparingschema uit de vervolgkeuzelijst van VAIO Power Management Viewer.

U kunt de prestaties met het via VAIO Power Management aangepaste energiebesparingschema als volgt weergeven:

Wanneer zowel VAIO Power Management als VAIO Power Management Viewer actief zijn, worden in VAIO Power Management Viewer de prestaties weergegeven van het energiebesparingschema dat met VAIO Power Management is aangepast.



U gebruikt VAIO Power Management om het energiebesparingschema in te stellen of aan te passen.

Randapparatuur aansluiten

U kunt de functie van uw computer uitbreiden door één of meer van deze randapparaten aan te sluiten.

- Een poortreplicator aansluiten (pagina 87)
- Een externe monitor aansluiten (pagina 95)
- Weergavemodi selecteren (pagina 100)
- De meerdere-monitorsmodus gebruiken (pagina 103)
- Externe luidsprekers aansluiten (pagina 109)
- Een externe microfoon aansluiten (pagina 111)
- Een USB-apparaat (Universal Serial Bus) aansluiten (pagina 114)
- Een printer aansluiten (pagina 120)
- Een i.LINK-apparaat aansluiten (pagina 124)
- Aansluiten op een netwerk (LAN) (pagina 129)



Voor informatie over de locatie van de poorten op uw computer raadpleegt u het informatieblad **Specificaties**.

Verbruiksartikelen, accessoires en randapparaten voor Sony computers zijn verkrijgbaar bij uw Sony leverancier of via de Sony website: www.sonymstyle-europe.com

Voor informatie over compatibiliteit van verbindingen bezoekt u de website VAIO-Link: www.vaio-link.com

Een poortreplicator aansluiten

Uw computer ondersteunt het gebruik van een optionele poortreplicator. Door een poortreplicator aan te sluiten, kunt u extra randapparatuur op uw computer aansluiten, zoals een printer en een extern beeldscherm.

Poortreplicator voor VGN-S-serie

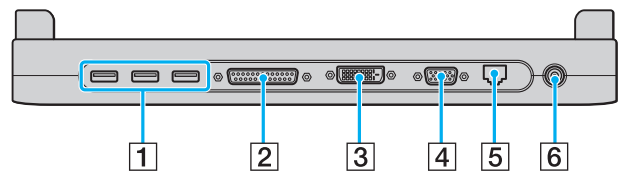

1	3 Hi-Speed USB-aansluitingen (USB2.0)	(pagina 114)	2	Printeraansluiting	(pagina 120)
3	DVI-D-aansluiting	(pagina 96)	4	Monitor/VGA-aansluiting	(pagina 96)
5	Netwerkaansluiting	(pagina 129)	6	Netadapterconnector	(pagina 14)

Poortreplicator voor VGN-T-serie

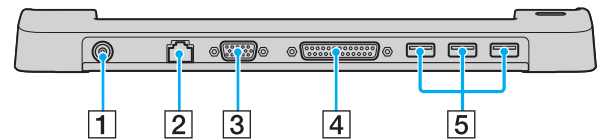

1	Netadapterconnector	(pagina 14)	2	Netwerkaansluiting	(pagina 129)
3	Monitor/VGA-aansluiting	(pagina 96)	4	Printeraansluiting	(pagina 120)
5	3 Hi-Speed USB-aansluitingen (USB2.0)	(pagina 114)			

! Digitale aansluiting met het externe beeldscherm via de DVI-D-connector wordt niet ondersteund.



De poortreplicator kan alleen op de netspanning worden aangesloten via de netadapter die bij uw computer wordt geleverd. Haal de netadapter niet van de poortreplicator of de netspanning als u de poortreplicator gebruikt. Er kunnen dan gegevens beschadigd raken of storingen aan de hardware ontstaan.

Uw computer op de poortreplicator aansluiten

VGN-S-serie

Ga als volgt te werk om uw computer op de poortreplicator aan te sluiten:

- 1 Ontkoppel alle randapparatuur van de computer.
- 2 Sluit het netsnoer (1) op de netadapter en op de netspanning aan.

! Gebruik altijd de bijgeleverde netadapter.

- 3 Sluit de kabel die op de netadapter (2) is aangesloten aan op de DC In-poort (3) op de poortreplicator (4).

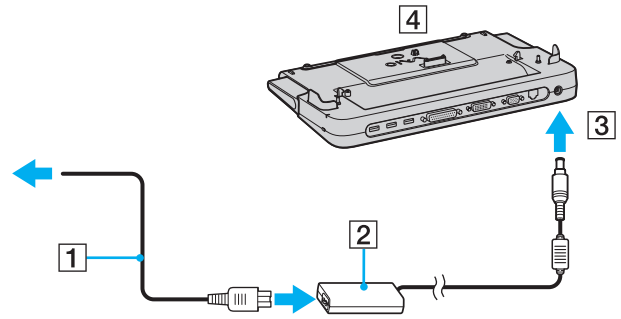

- 4 Schuif het kapje van de poortreplicator aan de onderkant van uw computer open.

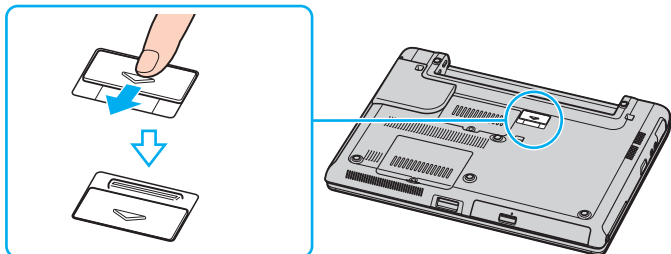

- 5 Schuif het voorste lipje naar buiten.

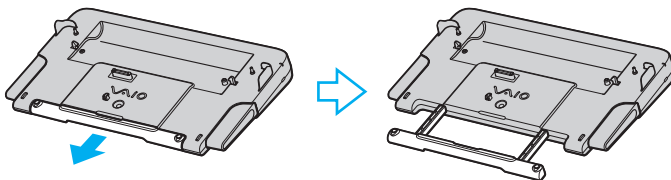

- 6 Leg de aansluiting aan de onderzijde van de computer gelijk met de aansluiting op de poortreplicator en druk deze omlaag totdat deze vastklikt.

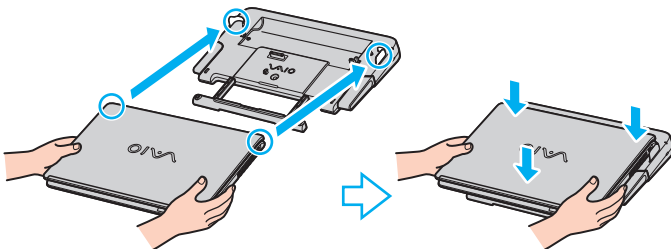

7 Zet de computer aan.

VGN-T-serie

Ga als volgt te werk om uw computer op de poortreplicator aan te sluiten:

- 1 Ontkoppel alle randapparatuur van de computer.
- 2 Sluit het netsnoer (1) op de netadapter en op de netspanning aan.
- 3 Sluit de kabel die op de netadapter (2) is aangesloten aan op de DC In-poort (3) op de poortreplicator (4).

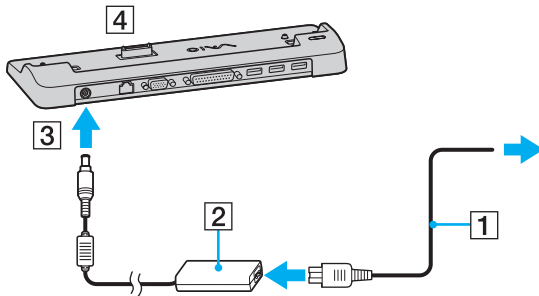

- 4 Verwijder het kapje van de poortreplicatoraansluiting aan de onderkant van uw computer.

! Uw computer wordt geleverd met het kapje op de poortreplicatoraansluiting. Wanneer u het kapje verwijdert om de poortreplicator te gebruiken, dient u het kapje bij de hand te houden.

- 5 Leg de aansluiting aan de onderzijde van de computer gelijk met de aansluiting op de poortreplicator en druk deze omlaag totdat deze vastklikt.

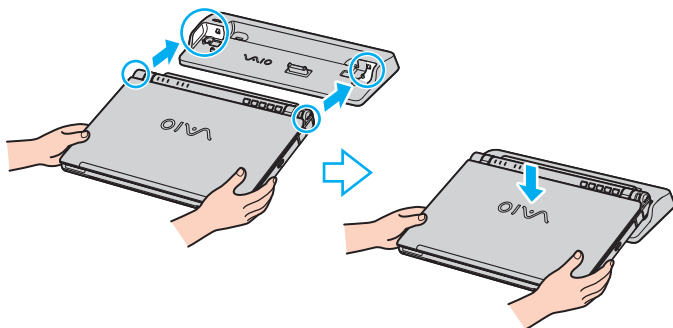

- 6 Zet de computer aan.



Gebruik de netadapter die bij de computer is geleverd of de optionele Sony adapter.



Verplaats uw computer niet als deze op de poortreplicator is aangesloten. De poortreplicator kan dan namelijk los raken, waardoor de poortreplicator en de computer beschadigd kunnen raken.

Uw computer van de poortreplicator ontkoppelen

! Schakel de computer uit voordat u deze van de poortreplicator ontkoppelt om verlies van niet-opgeslagen gegevens te voorkomen.

VGN-S-serie

Ga als volgt te werk om uw computer van de poortreplicator te ontkoppelen:

- 1 Schakel de computer en de aangesloten randapparatuur uit.
- 2 Druk tegelijkertijd tegen de ontgrendelingslipjes (1).

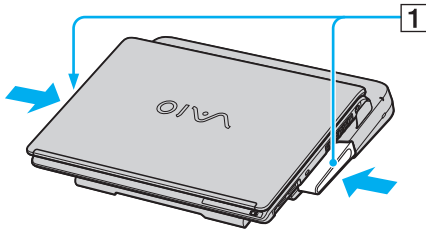

- 3 Til de computer van de poortreplicator.

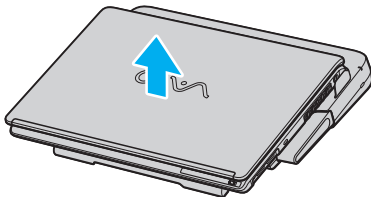

- 4 Sluit het kapje van de aansluiting voor de poortreplicator aan de onderkant van uw computer.

VGN-T-serie

Ga als volgt te werk om uw computer van de poortreplicator te ontkoppelen:

- 1 Schakel de computer en de aangesloten randapparatuur uit.
- 2 Til de computer van de poortreplicator.

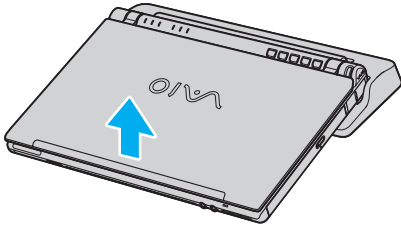

- 3 Plaats het kapje van de poortreplicatoraansluiting weer op de onderkant van uw computer.



Het is uiterst belangrijk dat u het kapje van de aansluiting van de poortreplicator sluit nadat u de computer van de poortreplicator hebt ontkoppeld. Wanneer het kapje open blijft, kan er stof binnenkomen en kan de computer beschadigd raken.

Om uw poortreplicator volledig van de netspanning te ontkoppelen, ontkoppelt u de netadapter.

Wanneer u op een computer van de VGN-T-serie de poortreplicator niet gebruikt, dient u het kapje op de poortreplicatoraansluiting te laten zitten.

Een externe monitor aansluiten

U kunt een extern scherm op uw VAIO computer aansluiten. U kunt uw computer bijvoorbeeld gebruiken met een computerbeeldscherm of een projector.



Steek het netsnoer pas in nadat u alle andere kabels hebt aangesloten.

Een aangesloten externe monitor wordt gebruikt als tweede scherm.

U kunt de meerdere-monitorsmodus ook instellen op een externe monitor (enkel mogelijk op Windows).

Een monitor aansluiten

U kunt een computerscherm (monitor) rechtstreeks of via de optionele poortreplicator op uw computer aansluiten.

Om een monitor aan te sluiten op de computer, gaat u als volgt te werk:

- 1 Indien nodig steekt u het ene uiteinde van het netsnoer (1) van de monitor in de monitor en het andere uiteinde in een stopcontact.
- 2 Wanneer u een VGA-monitor wilt aansluiten, sluit u de monitorkabel (2) (niet bijgeleverd) op de monitor/VGA-aansluiting (3) op de computer of poortreplicator aan.
- 3 Wanneer u een computer hebt van de VGN-S-serie en een TFT/DVI-monitor wilt aansluiten, sluit u de kabel van het beeldscherm (niet bijgeleverd) op de DVI-D-aansluiting op de poortreplicator aan.

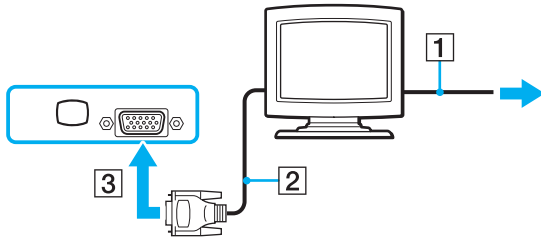

DVI-D staat voor **Digital Visual Interface - Digital**. Dit is een type DVI-aansluiting die alleen digitale videosignalen ondersteunt, geen analoge videosignalen. Het is een 24-pins aansluiting.



Een **DVI-I**-aansluiting (**Digital Visual Interface - Integrated**) ondersteunt digitale en analoge videosignalen. Het is een 29-pins aansluiting.

U kunt een DVI-I-naar-VGA-kabel niet op een DVI-D-aansluiting aansluiten!

Een multimediamonitor aansluiten

U kunt een multimediacomputerscherm met ingebouwde luidsprekers en een microfoon rechtstreeks of via de optionele poortreplicator op uw computer aansluiten.

Om een multimediacomputerscherm aan te sluiten op de computer, gaat u als volgt te werk:

- 1 Steek het netsnoer van de multimediamonitor (1) in een stopcontact.
- 2 Sluit de monitorkabel (2) (niet bijgeleverd) aan op de monitor/VGA-aansluiting (3)  op de computer of op de poortreplicator.
- 3 Steek de luidsprekerkabel (4) in de hoofdtelefoonconnector (5)  van de computer.
- 4 Steek de luidsprekerkabel (6) in de hoofdtelefoonconnector (7)  van de computer.

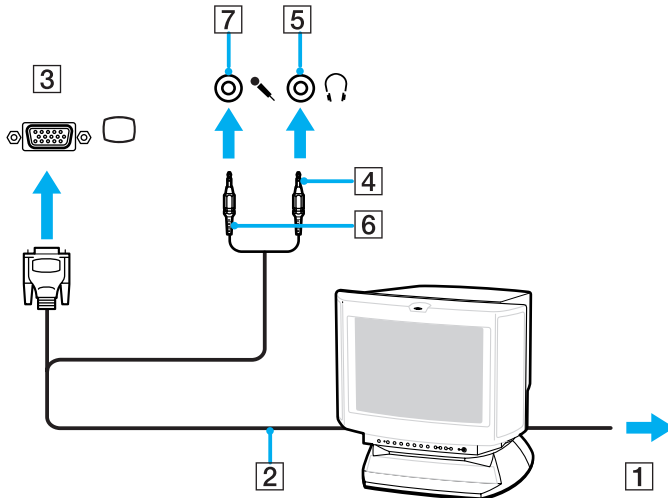

Een projector aansluiten

U kunt een projector (zoals de Sony LCD-projector) rechtstreeks of via de optionele poortreplicator op uw computer aansluiten.

Om een projector aan te sluiten, gaat u als volgt te werk:

- 1 Steek het netsnoer (1) van de projector in een stopcontact.
- 2 Sluit de RGB-signaalkabel (2) op de monitor/VGA-aansluiting (3) op de computer of poortreplicator aan.
- 3 Steek de audiokabel (4) (niet meegeleverd) in de oortelefoonconnector (5) \odot .
- 4 Steek de RGB-signaalkabel en de audiokabel in de connectors van de projector (6).

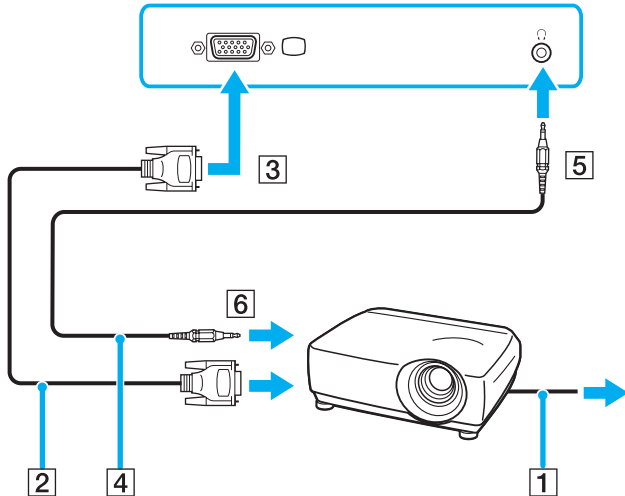

Problemen met externe monitors oplossen

Ik kan de functie Plug and Display niet gebruiken

Afhankelijk van de externe monitor of de manier waarop deze is aangesloten, is het mogelijk dat de functie Plug & Display niet beschikbaar is.

Selecteer de bestemming voor het uitgangssignaal met de sneltoets en de toets Fn.

Ik kan de inhoud niet tegelijkertijd op twee of meer externe monitors afbeelden

U kunt de inhoud niet tegelijkertijd op meerdere externe monitors afbeelden.

Kies een van de externe monitors.

Weergavemodi selecteren

U kunt selecteren welk scherm u als primair scherm wilt gebruiken als u een externe monitor (desktopmonitor enzovoort) op uw computer hebt aangesloten. De procedure voor selectie van een beeldscherm is echter afhankelijk van de videocontroller die in uw VAIO computer wordt gebruikt. Zie het blad **Specificaties** voor meer informatie over de videocontroller.

U kunt standaard ook kiezen of u de beeldschermweergave op het LCD-scherm of op het externe beeldscherm wilt laten verschijnen, met de knop S2 of de knop DVD, afhankelijk van het model van uw computer. Raadpleeg **Uw computer instellen met VAIO Control Center** ([pagina 23](#)) voor meer informatie.

Wanneer u tegelijkertijd het LCD-scherm van uw computer en de externe monitor wilt gebruiken, raadpleegt u **De meerdere-monitorsmodus gebruiken** ([pagina 103](#)) voor meer informatie.

Modellen met de Intel videocontroller

Ga als volgt te werk om een beeldscherm te selecteren:

- 1 Klik op **Start** en vervolgens op **Configuratiescherm**.
Het **Configuratiescherm** verschijnt.
- 2 Klik op **Vormgeving en thema's**, en selecteer vervolgens **Display**.
Het dialoogvenster **Eigenschappen voor beeldscherm** verschijnt.
- 3 Klik op het tabblad **Instellingen**.
- 4 Klik op de knop **Geavanceerd**.
Het dialoogvenster **Properties** verschijnt voor de geavanceerde instellingen.
- 5 Klik op het tabblad met de naam die begint met **Intel(R)**.
- 6 Klik op **Grafische eigenschappen...**
- 7 Klik op het tabblad **Apparaten** om een beeldscherm te selecteren.
- 8 Klik op **OK**.



Mogelijk kunt u niet tegelijkertijd het LCD-scherm van de computer en een extern beeldscherm of een externe projector gebruiken. Dit is afhankelijk van het type computerscherm en het type projector dat u gebruikt.

Schakel voordat u de computer inschakelt de randapparatuur in.

Modellen met de nVIDIA videocontroller

Ga als volgt te werk om een beeldscherm te selecteren:

- 1 Klik op **Start** en vervolgens op **Configuratiescherm**.
Het **Configuratiescherm** verschijnt.
- 2 Klik op **Vormgeving en thema's**, en selecteer vervolgens **Display**.
Het dialoogvenster **Eigenschappen voor beeldscherm** verschijnt.
- 3 Klik op het tabblad **Instellingen**.
- 4 Klik op de knop **Geavanceerd**.
Het dialoogvenster **Properties** verschijnt voor de geavanceerde instellingen.
- 5 Klik op het tabblad met de naam die begint met **GeForce**.
Selecteer **nView Display Settings** in het menu aan de linkerkant.
Selecteer om het huidige beeldscherm te wijzigen in de vervolgkeuzelijst **Current display** het gewenste beeldscherm.
Wanneer u het uitvoersignaal zowel op het LCD-scherm van uw computer als op het externe beeldscherm wilt weergeven, selecteert u **Clone** in de vervolgkeuzelijst **nView Display mode**.
U kunt beeldschermen opgeven met de vervolgkeuzelijst **Primary display/Secondary display**.
- 6 Klik op **OK**.
Het dialoogvenster **Confirm Display Settings** verschijnt.
- 7 Klik op **Ja**.

De meerdere-monitorsmodus gebruiken

Dankzij de meerdere-monitorsmodus kunt u specifieke delen van uw bureaublad weergeven op verschillende monitoren. Wanneer u bijvoorbeeld een extern beeldscherm op de monitor/VGA-aansluiting hebt aangesloten, kunnen het LCD-scherm van uw computer en het externe beeldscherm als één desktopmonitor fungeren.

U kunt de cursor van het ene naar het andere scherm verplaatsen. Dit laat u toe objecten (bv. een toepassingsvenster of een werkbalk) van het ene scherm naar het andere te slepen.

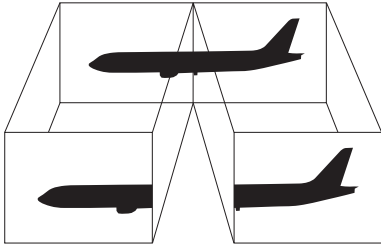

Het is mogelijk dat uw monitor-hardware de meerdere-monitorsmodus niet ondersteunt.

Het is mogelijk dat bepaalde software niet compatibel is met de instellingen van de meerdere-monitorsmodus.

Zorg ervoor dat de computer niet in de **Standby**-modus of **Slaap**-modus kan worden geschakeld tijdens het gebruik van de meerdere-monitorsmodus, anders bestaat de kans dat uw computer niet terugkeert naar de **Normale**-modus.

Als u voor elk scherm andere kleuren instelt, mag u één venster niet verdelen over twee schermen, anders is het mogelijk dat uw software niet behoorlijk werkt.

Stel minder kleuren of een lagere resolutie in voor elk scherm.

De meerdere-monitorsmodus selecteren

Modellen met de Intel videocontroller

Om de meerdere-monitorsmodus te kiezen gaat u als volgt te werk:

- 1 Klik op de knop **Start** op de taakbalk van **Windows**.
- 2 Klik op **Configuratiescherm**.
- 3 Klik op **Vormgeving en thema's**.
- 4 Klik op **Beeldscherm**.
- 5 Klik op het tabblad **Instellingen**.
- 6 Klik op het scherm pictogram met het teken **2**.
- 7 Schakel het selectievakje **Het Windows-bureaublad uitbreiden naar deze monitor** in.
- 8 Klik op **Toepassen** en vervolgens op **OK**.
Wanneer het dialoogvenster **Beeldscherm instellingen** verschijnt, klikt u op **Ja**.

Modellen met de nVIDIA videocontroller

Om de meerdere-monitorsmodus te kiezen gaat u als volgt te werk:

- 1 Klik op de knop **Start** op de taakbalk van **Windows**.
- 2 Klik op **Configuratiescherm**.
- 3 Klik op **Vormgeving en thema's**.
- 4 Klik op **Beeldscherm**.
- 5 Klik op het tabblad **Instellingen**.
- 6 Klik op de knop **Geavanceerd**.
Het dialoogvenster **Properties** verschijnt voor de geavanceerde instellingen.
- 7 Klik op het tabblad met de naam die begint met **GeForce**.
Selecteer **nView Display Settings** in het menu aan de linkerkant.
- 8 Selecteer **Dualview** in de vervolgkeuzelijst **nView Display Mode**.
- 9 Selecteer **Laptop Display** in de vervolgkeuzelijst **Primary display**.
- 10 Klik op **OK**.



Het is mogelijk dat uw externe monitor de meerdere-monitorsmodus niet ondersteunt.

Op de VGN-S-serie kunt u de modus **Multiple Monitors** ook selecteren door op een van de **S**-knoppen te drukken als u met **VAIO Control Center** de knoptoewijzing in **Meerdere monitoren** hebt veranderd. Raadpleeg **Uw computer instellen met VAIO Control Center** ([pagina 23](#)) voor meer informatie over knoptoewijzing.

De kleuren en de resolutie instellen voor elk scherm

U kunt de weergavekleuren en resolutie instellen voor elke monitor die deel uitmaakt van de meerdere-monitorsmodus.

Om de weergavekleuren en resolutie in te stellen voor elk scherm, gaat u als volgt te werk:

- 1 Klik op de knop **Start** op de taakbalk van **Windows**.
- 2 Klik op **Configuratiescherm**.
- 3 Klik op **Vormgeving en thema's**.
- 4 Klik op **Beeldscherm**.
- 5 Klik op het tabblad **Instellingen**.
- 6 Klik op het scherm dat u wilt wijzigen (1 of 2).
- 7 Selecteer een optie uit de lijst **Kleurenkwaliteit** als u kleuren wilt wijzigen.
- 8 Gebruik de schuifregelaar in de **Schermsresolutie** om de resolutie aan te passen.
- 9 Klik op **Toepassen** en vervolgens op **OK**.
Wanneer het dialoogvenster **Beeldscherminstellingen** verschijnt, klikt u op **Ja**.

De instellingen van de meerdere-monitorsmodus aan uw wensen aanpassen

U kunt de instellingen van de meerdere-monitorsmodus aan uw wensen aanpassen door de positie te wijzigen van de beeldschermen die deel uitmaken van de meerdere-monitorsmodus.

Om de instellingen van de meerdere-monitorsmodus aan te passen, gaat u als volgt te werk:

- 1 Klik op de knop **Start** op de taakbalk van **Windows**.
- 2 Klik op **Configuratiescherm**.
- 3 Klik op **Vormgeving en thema's**.
- 4 Klik op **Beeldscherm**.
- 5 Klik op het tabblad **Instellingen**.
- 6 Sleep de monitorpictogrammen tot ze overeenkomen met de fysieke opstelling van uw beeldschermen. De twee pictogrammen van de monitors moeten worden verbonden om de meerdere-monitorsmodus te kunnen gebruiken.
- 7 Klik op **Toepassen** en vervolgens op **OK**.
Wanneer het dialoogvenster **Beeldscherminstellingen** verschijnt, klikt u op **Ja**.

De meerdere-monitorsmodus uitschakelen

Om de meerdere-monitorsmodus te uitschakelen, gaat u als volgt te werk:

- 1 Klik op de knop **Start** op de taakbalk van **Windows**.
- 2 Klik op **Configuratiescherm**.
- 3 Klik op **Vormgeving en thema's**.
- 4 Klik op **Beeldscherm**.
- 5 Klik op het tabblad **Instellingen**.
- 6 Klik op het monitorpictogram **2**.
- 7 Schakel het selectievakje **Het Windows-bureaublad uitbreiden naar deze monitor** uit.
- 8 Klik op **Toepassen** en vervolgens op **OK**.
Wanneer het dialoogvenster **Beeldscherminstellingen** verschijnt, klikt u op **Ja**.



Meer informatie over het overschakelen van de primaire naar de secundaire weergave, vindt u onder **Weergavemodi selecteren** ([pagina 100](#)).

Op de VGN-S-serie kunt u de modus Multiple Monitors ook selecteren door op een van de **S**-knoppen te drukken als u met **VAIO Control Center** de knoptoewijzing in **Meerdere monitoren** hebt veranderd. Raadpleeg **Uw computer instellen met VAIO Control Center** ([pagina 23](#)) voor meer informatie over knoptoewijzing.

Externe luidsprekers aansluiten

Als u een betere geluidskwaliteit wenst, kunt u externe luidsprekers aansluiten.

Om externe luidsprekers aan te sluiten, gaat u als volgt te werk:

- 1 Sluit het ene uiteinde van een luidsprekerkabel (1) aan op de hoofdtelefoonaansluiting (2)  op de computer.
- 2 Sluit het andere uiteinde van de luidsprekerkabel op de externe luidsprekers (3) aan.
- 3 Verlaag het volume vóór u de luidsprekers inschakelt.

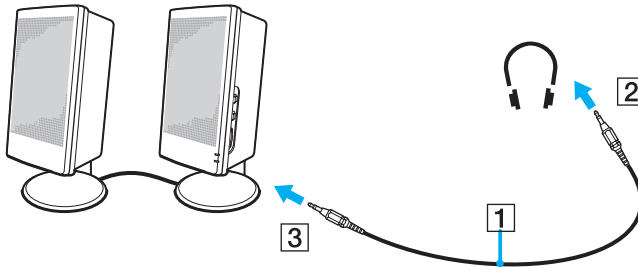

Sluit alleen luidsprekers aan die zijn ontworpen voor gebruik met een computer.

Plaats geen diskettes op de luidsprekers; Het magnetisch veld van een luidspreker kan de gegevens op een diskette beschadigen.

Problemen met geluid oplossen

Mijn luidsprekers produceren geen geluid

VGN-S-serie

- Mogelijk is de ingebouwde luidspreker uitgeschakeld. Druk op <Fn>+<F2> of op de knop **S1** (standaardtoewijzing) om de luidsprekers in te schakelen.
- Mogelijk staat het luidsprekervolume op de laagste stand. Druk op <Fn>+<F4> en vervolgens op **↑** of **→** of druk enkele keren op <Fn>+<F4> om het volume te verhogen.

VGN-T-serie

- De ingebouwde luidsprekers mogen worden uitgeschakeld (het indicatielampje Dampen \times brandt). Druk op de knop **Dampen/SOUND EFFECT** om de luidsprekers in te schakelen.
- Mogelijk staat het luidsprekervolume op de laagste stand. Druk op de knop **Volume hoger** om het volume te verhogen.

- Als u externe luidsprekers gebruikt, controleert u of de luidsprekers juist zijn aangesloten en of het volume aan staat. Als de luidsprekers zijn voorzien van een knop om het geluid te dempen, controleert u of deze knop uit staat. Als de luidsprekers werken op batterijen, controleert u of de batterijen juist zijn geplaatst en of ze zijn opgeladen.
- Als u een audiokabel of een hoofdtelefoon hebt aangesloten op de hoofdtelefoonconnector, trekt u de kabel uit.
- Wanneer uw computer op de batterij werkt, controleert u of de batterij goed is geplaatst en is opgeladen.
- Als u een toepassing met een eigen volumeregeling gebruikt, controleert u of het volume aan staat.
- Controleer de volumeregelingen in Windows.

Een externe microfoon aansluiten

Als u een geluidsinvoerapparaat nodig hebt (bv. om te chatten op het Internet), moet u een externe microfoon aansluiten.

Om een externe microfoon aan te sluiten, gaat u als volgt te werk:

Steek de luidsprekerkabel (1) in de hoofdtelefoonconnector (2) van de computer.

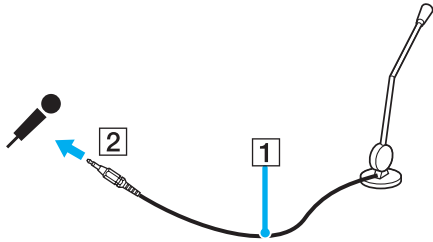

Sluit alleen microfoons aan die zijn ontworpen voor gebruik met een computer.

Problemen met geluid oplossen

Mijn microfoon werkt niet

Als u een externe microfoon gebruikt, controleert u of de microfoon correct is aangesloten op de microfoonconnector.

Het volume van de microfoon staat te hoog of te laag

Ga als volgt te werk om het volume aan te passen.

- 1 Klik op **Start** en selecteer **Configuratiescherm**.
Het venster **Configuratiescherm** verschijnt.
- 2 Klik op **Spraak, geluid en geluidsapparaten** en vervolgens op **Geluiden en audioapparaten**.
- 3 Klik op **Volume** onder **Opnemen van geluid** op het tabblad **Audio**.
- 4 Controleer of het selectievakje **Selecteren** voor **Microphone/Balans** is ingeschakeld. Schakel wanneer dit niet het geval is het selectievakje in.
- 5 Schuif de schuifregelaar omhoog of omlaag om het volume aan te passen.
- 6 Wanneer het volume nog steeds te hoog of te laag is, selecteert u **Geavanceerde volumeregelingen** in het menu **Opties**.
De knop **Geavanceerd** verschijnt voor **Microphone/Balans**.
- 7 Klik op de knop **Geavanceerd** en schakel **Microphone Boost** of **+20db Gain** onder **Overige instellingen** in of uit om het volume aan te passen.

Met een monomicrofoon wordt alleen het geluid van het linkerkanaal opgenomen (VGN-S-serie)

Ga als volgt te werk om de instelling voor het audiokanaal te wijzigen.

- 1 Klik op **Start** en selecteer **Configuratiescherm**.
Het venster **Configuratiescherm** verschijnt.
- 2 Klik op **Spraak, geluid en geluidsapparaten** en vervolgens op **Geluiden en audioapparaten**.
- 3 Klik op **Volume** onder **Opnemen van geluid** op het tabblad **Audio**.
- 4 Klik op **Opties** en selecteer **Geavanceerde volumeregelingen**.
De knop **Geavanceerd** verschijnt voor **Microphone/Balans**.
- 5 Klik op de knop **Geavanceerd** en schakel het selectievakje **Mono Mic** onder **Overige instellingen** in.

!

Deze instelling voor het audiokanaal wordt alleen toegepast op geluidsopnamen met microfoon.

Met de stereomicrofoon wordt geen stereogeluid opgenomen (VGN-S-serie)

Ga als volgt te werk om de instelling voor het audiokanaal te wijzigen.

- 1 Klik op **Start** en selecteer **Configuratiescherm**.
Het venster **Configuratiescherm** verschijnt.
- 2 Klik op **Spraak, geluid en geluidsapparaten** en vervolgens op **Geluiden en audioapparaten**.
- 3 Klik op **Volume** onder **Opnemen van geluid** op het tabblad **Audio**.
- 4 Klik op **Opties** en selecteer **Geavanceerde volumeregelingen**.
De knop **Geavanceerd** verschijnt voor **Microphone/Balans**.
- 5 Klik op de knop **Geavanceerd** en schakel het selectievakje **Mono Mic** onder **Overige instellingen** uit.

Een USB-apparaat (Universal Serial Bus) aansluiten

U kunt een USB-apparaat (bijvoorbeeld een muis, een diskettestation, een toetsenbord of een printer) aansluiten op uw computer. USB-apparaten ondersteunen "Hot Plug and Play". Dit houdt in dat u de computer niet hoeft uit te schakelen voordat u een dergelijk apparaat aansluit, tenzij in de handleiding bij het apparaat anders is vermeld.

Bij sommige USB-apparaten moet u eerst software installeren voordat u het apparaat aansluit. Als u dit niet doet, werkt het apparaat mogelijk niet correct. Raadpleeg de handleiding bij het USB-apparaat voor meer informatie.

Wanneer u een DVD afspeelt (audio of video) en u een USB-apparaat, bijvoorbeeld USB-compatibele luidsprekers, wilt loskoppelen, moet u eerst stoppen met het afspelen van de DVD. Als u een USB-compatibel apparaat loskoppelt terwijl een DVD (audio of video) wordt afgespeeld, kan een storing worden veroorzaakt.

Om te voorkomen dat uw computer en/of het USB-apparaat beschadigd wordt, let u op de volgende punten:

- Als u de computer verplaatst terwijl USB-apparaten zijn aangesloten, let u erop dat de Hi-Speed USB (USB2.0)-connectors niet blootgesteld worden aan schokken of grote krachten.
- Plaats uw computer niet in een zak of draagdoos terwijl USB-apparaten aangesloten zijn.
- Een USB-muis aansluiten (pagina 115)**
- Een USB-diskettestation aansluiten (pagina 116)**

Een USB-muis aansluiten

Om een USB-muis aan te sluiten, gaat u als volgt te werk:

- 1 Kies de USB-connector (1)  die u wilt gebruiken.
- 2 Steek de USB-muiskabel (2) in de USB-connector.
- Nu kunt u de USB-muis (3) gebruiken.

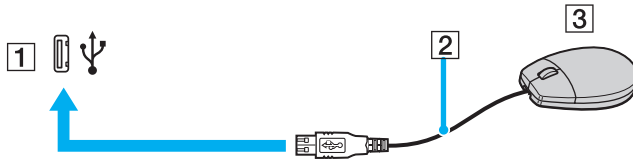

Het stuurprogramma voor de VAIO USB-muis is vooraf geïnstalleerd op uw computer. U hoeft alleen maar de USB-muis in de USB-connector te steken, en u kunt beginnen met werken.

Een USB-diskettestation aansluiten

U kunt een USB-diskettestation kopen en aansluiten op uw computer.

Om een USB-diskettestation aan te sluiten, gaat u als volgt te werk:

- 1 Kies de USB-connector  die u wilt gebruiken.
- 2 Steek de kabel van het USB-diskettestation in de USB-connector. Het VAIO-logo op het diskettestation moet naar boven gericht zijn.
Uw USB-diskettestation is nu klaar voor gebruik.

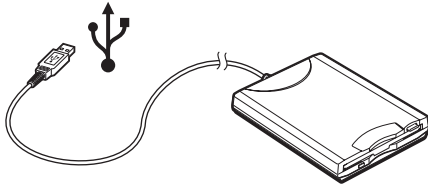

Als u een USB-diskettestation gebruikt, let u erop dat de USB-connector niet blootgesteld wordt aan grote krachten. Hierdoor kan een storing worden veroorzaakt.

Om een USB-diskettestation los te koppelen, gaat u als volgt te werk:

- Als de computer aan staat, wacht u tot het LED-lampje van het diskettestation uitgaat, waarna u de USB-kabel uit de computer trekt. Als u het diskettestation niet juist loskoppelt, kan het systeem vastlopen en kunt u niet-opgeslagen gegevens verliezen.
- Als de computer is uitgeschakeld, kunt u de USB-kabel direct uit de computer trekken.

Een diskette plaatsen

Om een diskette te plaatsen, gaat u als volgt te werk:

- 1 Houd de diskette (1) met het label naar boven gericht.
- 2 Duw de diskette voorzichtig in het station (2) tot de diskette vastklikt.

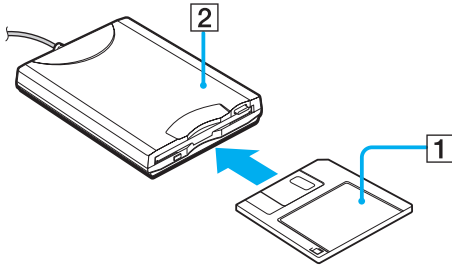

Een diskette verwijderen

Om een diskette te verwijderen gaat u als volgt te werk:

Als u de diskette niet meer nodig hebt, wacht u tot het LED-lampje (1) uitgaat, waarna u op de uitwerpknop (2) drukt om de diskette te verwijderen.

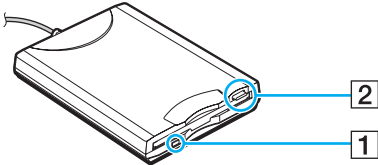

Het LED-lampje mag niet branden op het moment dat u op de uitwerpknop drukt.

Als de diskette niet wordt uitgeworpen wanneer u op de uitwerpknop drukt, koppelt u het diskettestation los van de computer.



Druk nooit op de uitwerpknop als het LED-lampje brandt. Dit zou de diskette kunnen beschadigen.

Problemen met diskettestations oplossen

Mijn USB-diskettestation kan de diskette niet beschrijven

- De diskette is beveiligd tegen schrijven. Schuif het wispreventienokje weg of gebruik een diskette die niet tegen schrijven is beveiligd.
- Controleer of de diskette juist in het diskettestation zit.
- Mogelijk is uw diskette beschadigd. Probeer het nogmaals met een andere diskette.

Het optionele USB-diskettestation wordt niet herkend als station A

Ga als volgt te werk om het diskettestation op A in te stellen:

- 1 Schakel de stroom in.
- 2 Sluit het diskettestation aan.
- 3 Klik op **Start** en selecteer **Configuratiescherm**.
- 4 Klik op **Prestaties en onderhoud**.
- 5 Klik op **Systeem**.
- 6 Selecteer het tabblad **Hardware** en klik op de knop **Apparaatbeheer**.
- 7 Klik op **Universal Serial Bus controllers** en selecteer **Y-E Data USB Floppy**.
- 8 Klik op **Verwijderen** in het menu **Actie**.
- 9 Klik telkens op **OK** tot u een **confirmatiebericht krijgt dat het apparaat verwijderd is**.
- 10 Selecteer de optie om **hardware veranderingen te scannen** in het menu **Actie**.
Het diskettestation wordt herkend als station A.

Een printer aansluiten

U kunt een Windows-compatibele printer aansluiten op de computer om bestanden af te drukken.

Een printer met een USB-connector aansluiten

U kunt een USB-printer die compatibel is met uw versie van Windows aansluiten op de computer.

Om een printer aan te sluiten via de USB-connector, gaat u als volgt te werk:

- 1 Steek het netsnoer van de printer in een stopcontact (1).
- 2 Kies de USB-connector (3) die u wilt gebruiken.
- 3 Sluit het ene uiteinde van een USB-printerkabel (2) aan op de USB-aansluiting en het andere uiteinde op uw printer.

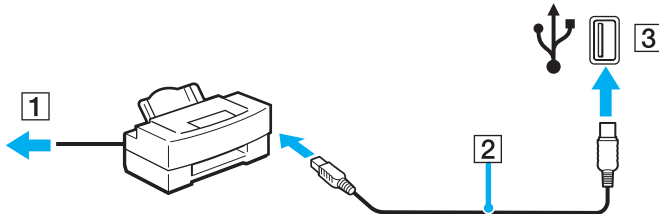

Een printer met de printerconnector aansluiten

Om een printer aan te sluiten via de printerconnector, gaat u als volgt te werk:

- 1 Steek het netsnoer (1) van de printer in een stopcontact.
- 2 Sluit de printerkabel (2) die bij uw printer is geleverd, aan op de printeraansluiting (3)  op de computer of op de optionele poortreplicator.

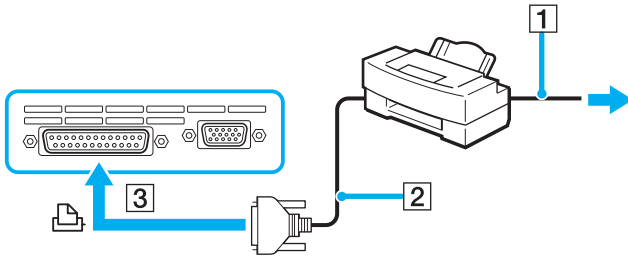

Schakel de computer en de printer uit en trek de netadapter en het netsnoer uit vóór u de printer aansluit.

Probleem met printers oplossen

- ❑ Controleer of het stuurprogramma van de printer Windows XP ondersteunt.
Vraag de fabrikant van uw printer om een stuurprogramma dat Windows XP ondersteunt.
- ❑ De printeraansluiting  op de poortreplicator is intern op de USB-connector aangesloten. Wanneer uw printer is aangesloten op de printeraansluiting op de poortreplicator, gaat u als volgt te werk om de instellingen van de printerpoort te controleren.
 - 1 Klik op **Start** en selecteer **Configuratiescherm**.
 - 2 Klik op **Printers en andere hardware**.
 - 3 Klik op **Printers en faxapparaten**.
 - 4 Klik met de rechtermuisknop op de printer om **Eigenschappen** te selecteren.
 - 5 Klik op het tabblad **Poorten**.
 - 6 Controleer of het selectievakje voor **USB001** is ingeschakeld. Wanneer er een ander selectievakje is ingeschakeld, schakelt u het vakje voor **USB001** in.
 - 7 Klik op **OK**.

Wanneer de hierboven beschreven procedure niet werkt, klikt u met de rechtermuisknop op de printer en selecteert u "Verwijderen" in het venster in stap 3 hierboven om de printer te verwijderen. Installeer vervolgens het printerstuurprogramma opnieuw.

- ❑ Wanneer uw printer over de bidirectionele communicatiefuncties beschikt, kunt u mogelijk afdrukken door deze functies op uw computer uit te schakelen. Ga als volgt te werk:
 - 1 Klik op **Start** en selecteer **Configuratiescherm**.
 - 2 Klik op **Printers en andere hardware**.
 - 3 Klik op **Printers en faxapparaten**.
 - 4 Klik met de rechtermuisknop op de printer om **Eigenschappen** te selecteren.
 - 5 Klik op het tabblad **Poorten**.
 - 6 Klik op het selectievakje voor **Ondersteuning in twee richtingen inschakelen** om deze optie uit te schakelen.
 - 7 Klik op **OK**.
- ! Door deze instellingen te veranderen, schakelt u de bidirectionele communicatiefuncties van uw printer, zoals gegevensoverdracht, statuscontrole en extern bedieningspaneel, uit.
- ❑ Controleer de aansluitingen tussen uw computer en uw printer, de netadapter en het netsnoer, het netsnoer en de netspanning, en start vervolgens uw computer opnieuw op.

Een i.LINK-apparaat aansluiten

Uw computer is voorzien van een i.LINK-connector (IEEE1394), waarmee u een i.LINK-apparaat, bijvoorbeeld een digitale videocamera, kunt aansluiten, of twee VAIO computers op elkaar kunt aansluiten om bestanden te kopiëren, te verwijderen of te bewerken.

De i.LINK-connector van uw computer levert geen stroom voor externe apparaten die normaal wel stroom ontvangen via een i.LINK-connector.

De i.LINK-connector ondersteunt transmissiesnelheden van maximum 400 Mbps. De eigenlijke transmissiesnelheid is echter afhankelijk van de transmissiesnelheid van het externe apparaat.

Welke i.LINK-functies beschikbaar zijn, is afhankelijk van de gebruikte toepassing. Voor meer informatie verwijzen we naar de documentatie die werd meegeleverd met uw software.

De i.LINK-kabels die compatibel zijn met uw VAIO-computer zijn onder meer kabels met de volgende artikelnummers:

VMC-IL4415A (een 1,5 meter lange kabel met een 4-pins connector aan elk uiteinde), VMC-IL4408-serie (een 0,8 meter lange kabel met een 4-pins connector aan elk uiteinde).

- Een digitale videocamera aansluiten (pagina 125)**
- Twee VAIO computers op elkaar aansluiten (pagina 127)**



Een i.LINK-verbinding met andere compatibele apparaten is niet volledig gegarandeerd.

De i.LINK-verbinding varieert afhankelijk van de toepassing, het besturingssysteem en de i.LINK-compatibele apparaten die u gebruikt. Voor meer informatie verwijzen we naar de documentatie die werd meegeleverd met uw software.

Controleer de gebruiksvoorwaarden en de besturingssysteemcompatibiliteit van i.LINK-compatibele PC-randapparaten (harde-schijfstation, CD-RW-station, ...) vóórdat u deze aansluit op uw computer.

Een digitale videocamera aansluiten

Om een digitale videocamera aan te sluiten op de computer, gaat u als volgt te werk:

- 1 Steek het ene uiteinde van de i.LINK-kabel (1) in de i.LINK-connector (2) van de computer en het andere uiteinde in de DV In/Out connector (3) van de digitale videocamera.
- 2 Start de toepassing **DVgate Plus**.

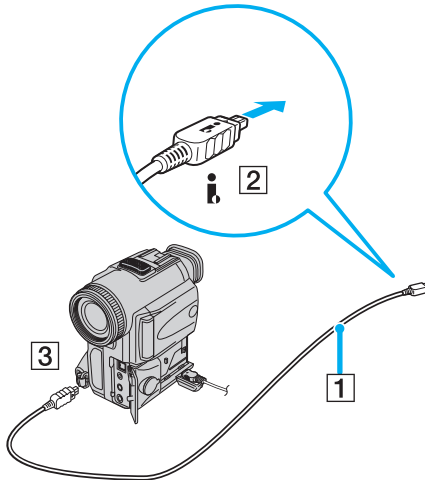



Bij digitale videocamera's van Sony zijn de connectors met de aanduiding **DV Out**, **DV In/Out** of **i.LINK** i.LINK-compatibel.

De digitale videocamera van Sony is maar een voorbeeld. Mogelijk moet uw digitale videocamera anders worden aangesloten.

Als uw digitale videocamera is voorzien van een Memory Stick sleuf, kunt u opgenomen beelden of videoclips kopiëren naar de computer via een Memory Stick. Om dit voor elkaar te krijgen hoeft u alleen maar afbeeldingen naar de Memory Stick te kopiëren en vervolgens een speciale PC-kaart-adaptor te gebruiken om deze in de computer te plaatsen.

U kunt niet werken met afbeeldingen die op een Memory Stick bewaard zijn wanneer u een i.LINK- connectie aan het gebruiken bent.

Twee VAIO computers op elkaar aansluiten

U kunt bestanden kopiëren, bewerken of verwijderen op een andere VAIO computer die via een optionele i.LINK-kabel is aangesloten op uw computer.

U kunt ook een bestand afdrukken op een printer die is aangesloten op een andere VAIO-computer.

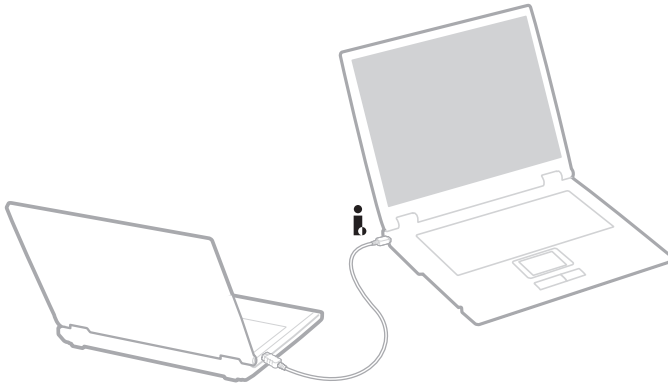

Problemen met i.LINK-apparaten oplossen

Ik kan geen i.LINK-verbinding tot stand brengen tussen twee VAIO computers

- U kunt de verbinding alleen tot stand brengen wanneer u op uw computer als Administrator bent aangemeld.
- Koppel de i.LINK-kabel los en sluit hem opnieuw aan.
- Als na enige tijd nog steeds geen verbinding tot stand is gekomen, start u beide computers opnieuw op.
- Als een van de computers pas is teruggekeerd vanuit een energiebeheermodus, kan dit de verbinding beïnvloeden. Start de computers in dat geval opnieuw op vóórdat u ze met elkaar verbindt.

*Wanneer ik met **DVgate Plus** beelden opneem op een digitaal videoapparaat, wordt er een foutbericht weergegeven*

- Sluit alle geopende toepassingen en start de computer opnieuw op. Deze fout wordt soms veroorzaakt door het frequent opnemen van beelden op een digitaal videoapparaat terwijl u **DVgate Plus** gebruikt.
- U kunt bestanden alleen doorsturen naar het DV-apparaat als dit apparaat is voorzien van een DV-ingang/uitgang.

Ik kan geen digitale apparaten gebruiken

- Controleer of het DV-apparaat is ingeschakeld en of de kabels juist zijn aangesloten.
- Als u meerdere i.LINK-apparaten gebruikt, kan de combinatie van de aangesloten apparaten leiden tot instabiliteit. Als dit het geval is, schakelt u alle aangesloten apparaten uit en vervolgens ontkoppelt u de niet gebruikte apparaten. Controleer de verbinding en zet de apparaten vervolgens weer aan.
- Het verdient ten zeerste aanbeveling enkel i.LINK-kabels van Sony te gebruiken, omdat andere merken problemen kunnen veroorzaken met de i.LINK-apparaten.

Aansluiten op een netwerk (LAN)

U kunt uw computer aansluiten op netwerken van het type 10BASE-T/100BASE-TX/1000BASE-T* via een Ethernet-netwerkkabel. Raadpleeg uw netwerkbeheerder voor de gedetailleerde instellingen en de apparaten die nodig zijn voor de aansluiting op het netwerk.

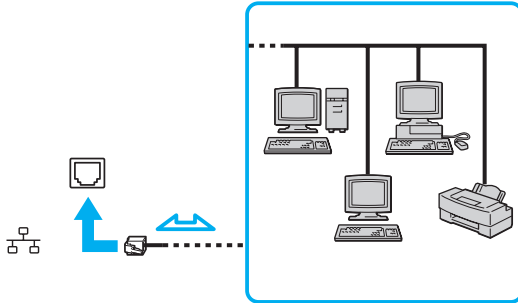

De standaardinstellingen maken het mogelijk om uw computer aan te sluiten op het netwerk.

Wanneer de hoofdcomputer in de poortreplicator aanwezig is, kunt u alleen de Ethernet-netwerkaansluiting op de optionele poortreplicator gebruiken.

* Afhankelijk van uw model. Raadpleeg het gedrukte blad **Specificaties** voor meer informatie.



U kunt geen telefoonkabels op de netwerkaansluiting (LAN) op uw computer aansluiten. Wanneer de netwerkaansluiting (LAN) is aangesloten op de hieronder genoemde telefoonlijnen, kan door hoge elektrische stroom naar de connector schade, oververhitting of brand worden veroorzaakt.

- Telefoonlijnen voor thuisgebruik (intercom-luidsprekertelefoon) of zakelijk gebruik (bedrijfstelefoon met meerdere lijnen);
- De lijnen van het openbare telefoonnet;
- Een bedrijfstelefooncentrale (PBX, private branch exchange).



Steek geen telefoonkabel in de netwerkaansluiting van uw computer.

Uw VAIO computer personaliseren

In de volgende paragrafen wordt kort beschreven hoe u de standaardinstellingen van uw computer kunt aanpassen. U zult onder andere leren hoe u uw modem op gebruik moet voorbereiden, hoe u het uiterlijk van uw Sony software en de hulpprogramma's kunt gebruiken en aanpassen enzovoort.

- Uw taal instellen met Windows XP Professional ([pagina 131](#))
- Uw modem configureren ([pagina 134](#))
- Een Sony-bureaubladachtergrond instellen ([pagina 136](#))
- Toepassingen installeren en bijwerken ([pagina 137](#))
- Stuurprogramma's beheren ([pagina 143](#))

Uw taal instellen met Windows XP Professional

Windows XP Professional computers zijn uitgerust met de functie **Meertalige gebruikersinterface (MUI)**. Hiermee kunt u voor het Engelse besturingssysteem, enkele softwaretoepassingen en de indeling van het toetsenbord de taal van uw keuze kiezen: **Frans, Duits, Japans, Nederlands, Italiaans, Spaans, Tsjechisch, Fins, Grieks, Portugees** en **Zweeds**.

Het is van belang dat u tijdens de Windows-setup de juiste toetsenbordinstellingen selecteert.

Ga als volgt te werk om tijdens de Windows-setup het toetsenbord op de juiste manier in te stellen:

- 1 Klik als u de computer voor het eerst opstart op **Next**, en vervolgens opnieuw op **Next** in het venster **Windows XP Setup Wizard**. Het dialoogvenster **Select Your System Settings** wordt weergegeven.
- 2 Geef antwoord op de drie volgende vragen:
 - I live the closest to this region.
 - I type mostly in this language.
 - I use this type of keyboard.
- 3 Accepteer in de **End User License Agreement** (Licentie-overeenkomst voor eindgebruikers) de licentieovereenkomst en klik op **Next**.
- 4 Ga verder met de Windows-setup totdat deze klaar is.

Wanneer Windows opnieuw is opgestart, kunt u ook de instellingen voor het land en de taal in uw taal veranderen.

Ga als volgt te werk om de instellingen voor land en taal te wijzigen:

- 1 Klik op **Start** en selecteer **Control Panel**.
- 2 Dubbelklik in het venster **Control Panel** op het pictogram **Regional and Language Options**. Wanneer u dit pictogram niet ziet, klikt u aan de linkerkant op **Switch to Classic View**.
- 3 Op het tabblad **Regional Options** van het venster **Regional and Language Options** selecteert u in de vervolgkeuzelijst **Standards and formats uw taal**.

- 4 Op het tabblad **Advanced** van het venster **Regional and Language Options** selecteert u uw taal in de vervolgkeuzelijst **Language for non-Unicode programs**.
- 5 Wanneer u de taal van de Windows-menu's, dialoogvensters en online-Help-bestanden van Microsoft Windows wilt wijzigen, selecteert u het tabblad **Languages** in het venster **Regional and Language Options**.
 Toepassingen die niet bij Microsoft Windows horen, blijven in het Engels, zelfs als u deze instellingen wijzigt.
- 6 Selecteer in de vervolgkeuzelijst uw taal.
- 7 Klik op **Apply** om de wijzigingen toe te passen.
U wordt gevraagd zich af te melden en weer aan te melden. Pas dan worden de veranderingen naar de nieuwe taal van kracht.
- 8 Klik op **Start** en selecteer **Log Off**.
- 9 Klik op **Log Off** in het venster **Log Off Windows**. Voer eventueel uw wachtwoord in om opnieuw aan te melden. Alle menu's, Help-bestanden en pictogrammen worden vervolgens in de door u geselecteerde taal weergegeven. Mogelijk blijven sommige gedeelten echter in het Engels staan.

Ga als volgt te werk om de toetsenbordindeling te wijzigen:

- 1 Klik op **Start** en selecteer **Control Panel**.
- 2 Dubbelklik in het venster **Control Panel** op het pictogram **Regional and Language Options**.
Wanneer u dit pictogram niet ziet, klikt u aan de linkerkant op **Switch to Classic View**.
- 3 Klik op het tabblad **Languages** van het venster **Regional and Language Options** op de knop **Details**.
Het scherm **Text Services and Input Languages** wordt weergegeven.
- 4 Selecteer op het tabblad **Settings** van het venster **Text Services and Input Languages** in het vervolgmenu **Default input language** uw toetsenbord.
- 5 Klik als uw toetsenbord niet beschikbaar is op de knop **Add**.
Het scherm **Add Input Language** wordt weergegeven.
- 6 Selecteer in het vervolgmenu de invoertaal en het toetsenbord.
- 7 Klik op de knop **OK** om het venster **Add Input Language** te sluiten.
- 8 Klik op de knop **OK** om het venster **Regional and Language Options** te sluiten.

Uw modem configureren

Voordat u kunt beginnen met het gebruik van uw interne modem (niet alle modems zijn intern), en elke keer als u uw modem onderweg gebruikt, moet u controleren of het land van de actieve locatie die in het dialoogvenster **Telefoon- en modemopties** is gedefinieerd, overeenkomt met het land van waaruit u belt.

Onder de huidige modemstuurprogramma-opties staat eventueel een tabblad **Country Selector**. Omdat het tabblad **Country Selector** geen constante functie is, kunt u de landinstellingen beter niet op dit tabblad wijzigen. Alleen de volgende procedure is betrouwbaar.

Ga als volgt te werk om de landinstellingen van uw modem te wijzigen:

- 1 Klik op **Start** en selecteer **Configuratiescherm**.
- 2 Dubbelklik op **Telefoon- en modemopties**.
Het dialoogvenster **Telefoon- en modemopties** wordt weergegeven.
Wanneer het dialoogvenster **Telefoon- en modemopties** niet verschijnt, klikt u aan de linkerkant op **Klassieke weergave**.
- 3 Selecteer op het tabblad **Kiesregels** uw locatie.
- 4 Klik op de knop **Bewerken** om de huidige configuratie te wijzigen.
Het dialoogvenster **Locatie bewerken** wordt weergegeven.
Of
Klik op de knop **Nieuw** om uw modem te configureren.
Het dialoogvenster **Nieuwe locatie** wordt weergegeven.
- 5 Controleer de instellingen voor land/regio en zorg dat deze overeenkomen met de plaats van waaruit u belt.
 In sommige landen en/of regio's wordt pulskeuze niet ondersteund.
- 6 Wanneer u de instellingen van uw locatie hebt gewijzigd, klikt u op **Toepassen** en vervolgens op **OK**.
Het dialoogvenster **Telefoon- en modemopties** wordt weergegeven.
- 7 Controleer of op het tabblad **Modems** uw modem wordt genoemd.
Klik als uw modem niet wordt genoemd op **Toevoegen** en voer de wizard uit.
- 8 Klik op **Toepassen/OK**. Uw modem wordt geconfigureerd.



Controleer voordat u nieuwe landinstellingen toepast of uw telefoonlijn van uw VAIO computer is ontkoppeld.

Het modemstuurprogramma bijwerken

Ga als volgt te werk als u om een bepaalde reden het modemstuurprogramma moet bijwerken:

- 1 Klik op de knop **Start** en open het **Configuratiescherm**.
Het venster **Configuratiescherm** verschijnt.
- 2 Klik op **Printers en andere hardware**.
Het venster **Printers en andere hardware** wordt geopend.
- 3 Klik op het pictogram **Telefoon- en modemopties**.
Het dialoogvenster **Telefoon- en modemopties** wordt weergegeven.
- 4 Klik op het tabblad **Modems** en vervolgens op **Eigenschappen** om de eigenschappen van uw modem te bekijken.
Het dialoogvenster **Modemeigenschappen** verschijnt.
- 5 Klik op het tabblad **Stuurprogramma** op **Stuurprogramma bijwerken**.
Het scherm **Wizard Updates voor hardware** wordt weergegeven.
Volg de instructies die op het scherm verschijnen. U kunt een Windows-zoekopdracht voor het stuurprogramma uitvoeren of zelf de locatie van het stuurprogramma opgeven.

Een Sony-bureaubladachtergrond instellen

Op uw Sony VAIO computer vindt u, naast vele andere functies, verschillende bureaubladachtergronden. U kunt uw bureaubladachtergrond zo vaak veranderen als u maar wilt. U kunt kiezen uit verschillende bureaubladachtergronden die specifiek zijn voor de VAIO.

Ga als volgt te werk om een andere VAIO bureaubladachtergrond in te stellen:

- 1 Ga naar **Configuratiescherm**, klik op het pictogram **Vormgeving en thema's** en vervolgens op het pictogram **Weergave**. Het dialoogvenster **Eigenschappen voor beeldscherm** verschijnt.
- 2 Klik op het tabblad **Bureaublad**. Er verschijnt een lijst met Windows en VAIO bureaubladachtergronden.
- 3 Selecteer in de lijst **Achtergrond** een bureaubladachtergrond. U ziet een voorbeeld van deze bureaubladachtergrond in de monitor boven de lijst **Achtergrond**.
- 4 Pas de positie van de bureaubladachtergrond aan met de vervolkeuzelijst **Positie**.
- 5 Klik op **Toepassen** wanneer u de juiste bureaubladachtergrond hebt gevonden.
- 6 Klik op **OK** om het dialoogvenster **Eigenschappen voor beeldscherm** te sluiten. De bureaubladachtergrond wordt op uw computer toegepast.



Door een hogere schermresolutie worden de pictogrammen op uw scherm kleiner en wordt de relatieve ruimte op uw bureaublad groter.

Het is niet mogelijk de schermresolutie hoger in te stellen dan een bepaald niveau. Uw monitor- en videoadapters bepalen bijvoorbeeld in welke mate u de resolutie kunt wijzigen.

Toepassingen installeren en bijwerken

In deze paragraaf wordt uitgelegd hoe u software installeert, uitvoert of verwijdt. Bovendien komt u te weten hoe u de laatste updates van onze website kunt downloaden.

- Software installeren** ([pagina 138](#))
- Software wijzigen of verwijderen** ([pagina 139](#))
- Waarschuwing** ([pagina 141](#))
- Software downloaden** ([pagina 142](#))

Software installeren

Zie voor meer informatie over de installatie van software bij accessoires van de meegeleverde **hersteldiskette** of van uw harde schijf

Gids systeemherstel.

Controleer voor software bij accessoires eerst de installatieprocedure van het accessoire.

Gebruik de hierna beschreven procedure om andere software te installeren.

Voor installatie van de toepassingen:

- Sluit een hardwareapparaat aan en installeer dit, indien nodig (zie de paragraaf **Stuurprogramma's beheren (pagina 143)**);
- Sluit alle geopende toepassingen.

Ga als volgt te werk om een toepassing te installeren:

- 1** Klik op **Start** en selecteer **Configuratiescherm**.
Het venster **Configuratiescherm** verschijnt.
- 2** Klik op **Software**.
Het dialoogvenster **Software** verschijnt.
- 3** Klik op **Nieuwe programma's toevoegen** en vervolgens op **CD-rom of diskette**.
Het dialoogvenster **Programma vanaf diskette of cd-rom installeren** verschijnt.
- 4** Plaats de eerste installatiediskette of CD-ROM en klik op **Volgende**.
De optie **Installatieprogramma uitvoeren** verschijnt.
- 5** Volg voor de rest van de procedure de instructies op het scherm.



Wanneer u **Software** gebruikt, kunt u alleen programma's installeren die voor het Windows-besturingssysteem zijn geschreven.

Software wijzigen of verwijderen

U kunt een softwareprogramma verwijderen of wijzigen wanneer u maar wilt. Sluit voordat u verder gaat de toepassing die u wilt wijzigen/verwijderen.

Ga als volgt te werk om software te wijzigen of te verwijderen:

- 1 Klik in het menu **Start** op **Configuratiescherm**.
Het venster **Configuratiescherm** verschijnt.
- 2 Klik op het pictogram **Software**.
Het dialoogvenster **Software** verschijnt.
- 3 Selecteer de software die u wilt wijzigen of verwijderen.
 - Klik om een programma te wijzigen op **Programma's wijzigen of verwijderen** of **Wijzigen** en volg de instructies op het scherm.
 - Klik om een programma te verwijderen op **Programma's wijzigen of verwijderen** of **Verwijderen**. Klik vervolgens op **Volgende** en daarna op **OK**.
Als u de boodschap krijgt dat een bestand beveiligd is, klikt u op **Herstarten**. De computer herstart zodra het programma verwijderd is en alle gebruikte bestanden verwijderd zijn.
Als u de boodschap krijgt dat een bestand gemeenschappelijk is, raden wij u aan om **Nee** te klikken zodat de gemeenschappelijke bestanden bewaard blijven.
Klik op **Sluiten**.
De software wordt verwijderd.

! Wanneer u op **Programma's wijzigen of verwijderen** klikt, kunnen sommige programma's zonder waarschuwing worden verwijderd. **Controleer van tevoren of u het programma echt wilt verwijderen.**



U kunt programma's sorteren door verschillende opties te kiezen onder **Sorteren op**.

Software verwijdert alleen programma's die voor het Windows besturingssysteem zijn geschreven. Controleer bij andere programma's de documentatie om te zien of andere bestanden (zoals .ini-bestanden) moeten worden verwijderd.

Waarschuwing

Windows bestandsbeveiliging

Wanneer u een programma installeert, kunnen gedeelde systeembestanden, zoals **DLL-bestanden*** en uitvoerbare bestanden (EXE-bestanden) worden overschreven. Wanneer systeembestanden worden overschreven, worden de prestaties van het systeem onvoorspelbaar, functioneren programma's niet goed en kan het besturingssysteem uitvallen.

Verwijder nooit bestanden met de volgende extensies: SYS, DLL, OCX, TTF, of FON.

In Windows XP voorkomt **Windows Bestandsbeveiliging** dat beschermde systeembestanden als SYS-, DLL-, OCX-, TTF-, FON- en EXE-bestanden worden verwijderd. De **Windows Bestandsbeveiliging** wordt op de achtergrond uitgevoerd en beschermt alle bestanden die door het programma **Windows Setup** zijn geïnstalleerd.

De **Windows Bestandsbeveiliging** merkt het als andere programma's proberen een beschermd systeembestand te vervangen of verplaatsen. Ook wordt door dit programma de digitale handtekening van een bestand gecontroleerd.

* Dit is een functie van het besturingssysteem die zorgt dat uitvoerbare routines (die meestal bedoeld zijn voor een specifieke functie of reeks functies) afzonderlijk worden opgeslagen als bestanden met de extensie DLL. Deze routines worden alleen geladen als het programma dat ze aanroept, deze nodig heeft.

Verificatie bestandshandtekening

Wanneer u een nieuwe toepassing op uw computer installeert, is het mogelijk dat u systeembestanden en apparaatstuurprogrammabestanden overschrijft met bestanden zonder handtekening of incompatibele bestanden, waardoor de stabiliteit van het systeem wordt aangetast.

De systeem- en apparaatstuurprogrammabestanden van Windows XP hebben een digitale Microsoft-handtekening, die aangeeft dat de bestanden oorspronkelijke, ongewijzigde systeembestanden zijn of dat ze door Microsoft zijn goedgekeurd voor gebruik met Windows.

Software downloaden

Het is mogelijk de laatste upgrades van software voor uw computer van onze website te downloaden.

Ga als volgt te werk om de laatste upgrades te downloaden:

- 1 Ga naar www.vaio-link.com en kies uw taal.
- 2 Selecteer **Drivers en Updates** en volg de procedure.



Zie voor installatie van uw software de paragraaf **Software installeren (pagina 138)**.

Stuurprogramma's beheren

Een stuurprogramma is software waarmee u hardware-apparatuur kunt gebruiken. Om de printer te kunnen gebruiken, moet u bijvoorbeeld eerst het bijbehorende stuurprogramma installeren. Veel stuurprogramma's, zoals dat van de muis, horen bij het besturingssysteem.

In deze paragraaf wordt uitgelegd hoe u een stuurprogramma installeert, controleert, bijwerkt of verwijdert. De functie Rollback van Windows XP wordt ook uitgelegd.

Ten slotte komt u te weten hoe u de nieuwste stuurprogramma's van onze site kunt downloaden.

- Een stuurprogramma installeren ([pagina 144](#))
- De installatie van het stuurprogramma controleren ([pagina 146](#))
- Een stuurprogramma bijwerken ([pagina 148](#))
- Een stuurprogramma verwijderen ([pagina 149](#))
- Een stuurprogramma terugzetten ([pagina 151](#))
- Stuurprogramma's downloaden ([pagina 152](#))

Een stuurprogramma installeren

Zie voor meer informatie over het (opnieuw) installeren van stuurprogramma's **Gids systeemherstel**.

Ga als volgt te werk om een stuurprogramma te installeren dat op C: is opgeslagen:

- 1 Ga naar de map **C:\Drivers**.
- 2 Selecteer de juiste map.
Wanneer u een modemstuurprogramma moet bijwerken, selecteert u bijvoorbeeld de map **Modem**.
- 3 Wanneer er een .exe-bestand in de map staat, dubbelklikt u op het bestand .exe en volgt u de online procedure.
Wanneer er geen .exe-bestand aanwezig is, gaat u naar **Apparaatbeheer** om het stuurprogramma bij te werken (zie de tweede optie in het hoofdstuk **Een stuurprogramma bijwerken (pagina 148)**).

Wanneer het stuurprogramma op een CD-ROM of een diskette bij een accessoire wordt geleverd, en er bij het stuurprogramma geen specifieke installatieprocedure wordt beschreven, gaat u voor de installatie als volgt te werk:

- 1 Plaats de installatie-CD-ROM of diskette die bij het apparaat hoort, in het optische station.
- 2 Sluit het apparaat waarvoor het stuurprogramma nodig is, op uw computer aan.
Het scherm **Nieuwe hardware gevonden** wordt geopend.
- 3 Selecteer **Waar u her programma wilt bewaren** en klik dan op **Volgende**.
- 4 Wanneer u een stuurprogramma installeert van de bijgeleverde CD-ROM (of diskette) via een CD-ROM-station of diskettestation op de computer, selecteert u de map **Drivers** op het optische station.
- 5 Wanneer u een stuurprogramma installeert nadat u de inhoud van de bijgeleverde CD-ROM (of diskette) naar uw harde schijf hebt gekopieerd, bladert u naar de juiste subdirectory waarin zich het stuurprogramma bevindt. De subdirectory is te vinden in de map die u vanaf de CD-ROM (of diskette) hebt gekopieerd.
- 6 Klik op **OK** om met de zoekprocedure te beginnen.
- 7 Klik op **Volgende** om het stuurprogramma te installeren.
Wanneer het stuurprogramma is geïnstalleerd, verschijnt er een nieuw venster.

- 8 Klik op **Voltoeien**.
U wordt mogelijk gevraagd de computer opnieuw op te starten.
- 9 Klik op **Ja**.
Het stuurprogramma is geïnstalleerd.



Wanneer u uw apparaatstuurprogramma wilt installeren, moet u zich bij de computer aanmelden als beheerder.

De installatie van het stuurprogramma controleren

Controleer wanneer de computer opnieuw wordt opgestart of het apparaat goed werkt.

Ga als volgt te werk om de installatie van het stuurprogramma te controleren:

- 1 Klik in het menu **Start** op **Configuratiescherm**.
Het venster **Configuratiescherm** verschijnt.
- 2 Klik op **Prestaties en onderhoud**.
- 3 Klik op het pictogram **Systeem**.
Het dialoogvenster **Systeemeigenschappen** verschijnt.
- 4 Klik op het tabblad **Hardware** en vervolgens op **Apparaatbeheer**.
- 5 Dubbelklik op de optie die overeenkomt met het apparaat dat u hebt geïnstalleerd en dubbelklik vervolgens op uw apparaat.
Het dialoogvenster **Eigenschappen** verschijnt.
- 6 Controleer of het bericht **Dit apparaat werkt correct** onder **Apparaatstatus** wordt weergegeven.
- 7 Klik op **OK**.
Sluit alle geopende vensters. U kunt uw apparaat gebruiken.

In de volgende gevallen werkt het apparaat niet goed:

- Uw apparaat wordt onder **Apparaatbeheer** met een geel vraagteken of met een uitroepteken weergegeven.
Klik met de rechtermuisknop op uw apparaat en klik op **Installatie ongedaan maken**. Herhaal vervolgens de procedure vanaf stap 2 onder **Een stuurprogramma installeren (pagina 144)**.
- Wanneer u op de categorie van uw apparaat in de lijst van apparaatbeheer klikt, wordt uw apparaat niet weergegeven.
U moet uw apparaat verwijderen. Zie **Een stuurprogramma verwijderen (pagina 149)** voor verwijdering van het stuurprogramma. Herhaal vervolgens de procedure vanaf stap 2 onder **Een stuurprogramma installeren (pagina 144)**.
- Als u op **Andere apparaten** dubbelklikt, wordt uw apparaat weergegeven.
Klik met de rechtermuisknop op uw apparaat en vervolgens op **Installatie ongedaan maken**. Herhaal vervolgens de procedure vanaf stap 2 onder **Een stuurprogramma installeren (pagina 144)**.

- Wanneer het bericht **Dit apparaat werkt correct** niet wordt weergegeven, werkt het apparaat niet goed. Klik op **OK** om het dialoogvenster **Eigenschappen** te sluiten en installeer het stuurprogramma vervolgens als volgt opnieuw:
 - Klik met de rechtermuisknop op **Installatie ongedaan maken**.
 - Klik wanneer het dialoogvenster **Verwijderen van apparaat bevestigen** verschijnt op **OK**.
 - Klik op **Ja** en start de computer opnieuw op.
 - Wanneer de computer opnieuw is opgestart, herhaalt u de procedure vanaf stap 2 onder **Een stuurprogramma installeren (pagina 144)**.

- Wanneer het apparaat niet wordt weergegeven in het dialoogvenster **Eigenschappen**, werkt het apparaat niet goed. Herhaal stap 1 tot en met 4 in de vorige paragrafen om de installatie van het stuurprogramma te controleren. Klik op uw apparaat en vervolgens op **Installatie ongedaan maken** om het stuurprogramma te verwijderen. Klik op **Ja** om de computer opnieuw op te starten. Wanneer de computer opnieuw is opgestart, herhaalt u de procedure vanaf stap 2 onder **Een stuurprogramma verwijderen (pagina 149)**.

Een stuurprogramma bijwerken

Ga als volgt te werk om het stuurprogramma bij te werken:

- 1 Klik op **Start** op de taakbalk.
- 2 Klik op **Configuratiescherm**.
- 3 Klik op **Printers en andere hardware**.
Klik vervolgens op het apparaat dat u wilt terugzetten.
- 4 Klik op het tabblad **Hardware** op **Eigenschappen**.
- 5 Klik op het tabblad **Stuurprogramma** op **Stuurprogramma bijwerken**.
- 6 Volg de instructies die op het scherm verschijnen. U kunt Windows naar een stuurprogramma laten zoeken of zelf de locatie van het stuurprogramma opgeven.

Of:

- 1 Klik op **Start** op de taakbalk.
- 2 Klik op **Deze Computer** in het menu.
- 3 Klik op **Systeeminformatie** aan de linkerkant van het venster.
- 4 Klik op het tabblad **Hardware** en vervolgens op **Apparaatbeheer**.
- 5 Dubbelklik op de optie die overeenkomt met het apparaat dat u hebt geïnstalleerd en dubbelklik vervolgens op uw apparaat. Het dialoogvenster **Eigenschappen** verschijnt.
- 6 Klik op het tabblad **Stuurprogramma**.
- 7 Klik op **Stuurprogramma bijwerken....**
Het stuurprogramma wordt bijgewerkt.



Wanneer u uw apparaatstuurprogramma wilt installeren, moet u zich bij de computer aanmelden als beheerder.

Een stuurprogramma verwijderen

Laat het apparaat op uw computer aangesloten terwijl u het stuurprogramma verwijdert.

Ga als volgt te werk om het stuurprogramma te verwijderen:

- 1 Klik op **Start** op de taakbalk.
- 2 Klik op **Configuratiescherm**.
- 3 Klik op **Printers en andere hardware**.
Klik vervolgens op het apparaat dat u wilt terugzetten.
- 4 Klik op het tabblad **Hardware** op **Eigenschappen**.
- 5 Klik op het tabblad **Stuurprogramma** op **Installatie ongedaan maken**.
- 6 Klik wanneer het dialoogvenster **Verwijderen van apparaat bevestigen** verschijnt op **OK**.
- 7 Klik op **Ja** als u wordt gevraagd uw computer opnieuw op te starten.
De knop **Installatie ongedaan maken** is niet beschikbaar als uw apparaat niet bruikbaar is als u het stuurprogramma verwijdert.

Of:

- 1 Klik op **Start** op de taakbalk.
- 2 Klik op **Deze Computer** in het menu.
- 3 Klik op **Systeeminformatie** aan de linkerkant van het venster.
- 4 Klik op het tabblad **Hardware** en vervolgens op **Apparaatbeheer**.
- 5 Dubbelklik op de optie die overeenkomt met het apparaat dat u hebt geïnstalleerd en dubbelklik vervolgens op uw apparaat.
Het dialoogvenster **Eigenschappen** verschijnt.
- 6 Klik op het tabblad **Stuurprogramma**.
- 7 Klik op **Installatie ongedaan maken**.

- 8 Klik wanneer het dialoogvenster **Verwijderen van apparaat bevestigen** verschijnt op **OK**.
Het stuurprogramma wordt verwijderd.



Als u een apparaatstuurprogramma wilt verwijderen, moet u als systeembeheerder bij uw computer zijn aangemeld.

Een stuurprogramma terugzetten

Systeemherstel is een functie van Microsoft Windows XP waarmee u uw computer in geval van een probleem naar een eerdere fase kunt terugzetten zonder persoonlijke gegevensbestanden te verliezen.

Systeemherstel houdt de veranderingen in het systeem bij en maakt automatisch gemakkelijk herkenbare herstelpunten. Via deze herstelpunten kunt u het systeem naar een eerder tijdstip terugzetten. Deze herstelpunten worden elke dag gemaakt, en als er belangrijke systeemgebeurtenissen plaatsvinden (zoals de installatie van een toepassing of stuurprogramma).

Ga als volgt te werk om terug te gaan naar het vorige stuurprogramma:

- 1 Open in **Configuratiescherm** het apparaat dat niet goed werkt.
Zo opent u het apparaat:
 - Klik op **Start** op de taakbalk.
 - Klik op **Configuratiescherm**.
Het venster **Configuratiescherm** verschijnt.
 - Klik op **Printers en andere hardware**.
 - Klik vervolgens op het apparaat dat u wilt terugzetten.
- 2 Klik op het tabblad **Hardware** op **Eigenschappen**.
- 3 Klik op het tabblad **Stuurprogramma**.
- 4 Klik op het tabblad **Stuurprogramma** op **Vorig stuurprogramma**.

Of:

- 1 Klik op **Start** op de taakbalk.
- 2 Klik op **Deze computer** in het menu.
- 3 Klik op **Systeeminformatie** aan de linkerkant van het venster.
- 4 Klik op het tabblad **Hardware** en vervolgens op **Apparaatbeheer**.

- 5 Dubbelklik op de optie die overeenkomt met het apparaat dat u hebt geïnstalleerd en dubbelklik vervolgens op uw apparaat. Het dialoogvenster **Eigenschappen** verschijnt.
- 6 Klik op het tabblad **Stuurprogramma**.
- 7 Klik op het tabblad **Stuurprogramma** op **Vorig stuurprogramma**. U hebt uw eerdere stuurprogramma weer terug.



U moet als systeembeheerder bij de computer zijn aangemeld om deze procedure uit te kunnen voeren.

Uw computer herstellen heeft geen invloed op uw persoonlijke gegevensbestanden.

Zie voor meer informatie over systeemherstel het Windows **Help en ondersteuning**.

Stuurprogramma's downloaden

U kunt de nieuwste versies van stuurprogramma's voor uw computer van onze website downloaden.

Ga als volgt te werk om de nieuwste stuurprogramma's te downloaden:

- 1 Ga naar www.vaio-link.com en kies uw taal.
- 2 Selecteer **Drivers en Updates** en volg de procedure.

Volg voor meer informatie de instructies die u bij het apparaat hebt ontvangen of raadpleeg **Gids systeemherstel**.



Wanneer u stuurprogramma's downloadt of installeert die niet op VAIO-Link worden aangeboden, kunnen compatibiliteitsproblemen ontstaan.

Uw VAIO computer uitbreiden

De computer en geheugenmodules bevatten precisieonderdelen en werken op basis van een elektronische-connectortecnologie. Om te vermijden dat de garantie vervalt als gevolg van een verkeerde behandeling, volgt u de onderstaande aanbevelingen:

- Contacteer uw dealer als u een nieuwe geheugenmodule wilt installeren.
- Installeer geheugenmodules nooit zelf, tenzij u hiermee vertrouwd bent.
- Raak de connectors niet aan en open het geheugenpaneel niet.

Neem als u hulp nodig hebt contact op met VAIO-Link.

Geheugen toevoegen en verwijderen*

Het zou kunnen dat u in de toekomst geheugenmodules wilt vervangen om de capaciteit van uw computer uit te breiden. U kunt het geheugen uitbreiden door optionele geheugenmodules te installeren.

Wees voorzichtig als u het geheugen vervangt. Als u fouten maakt bij het installeren of verwijderen van een geheugenmodule, kan dit een defect veroorzaken.

Gebruik alleen geheugenmodules die compatibel zijn met uw computer. Wanneer een geheugenmodule niet door uw computer wordt waargenomen of Windows instabiel gedrag vertoont, dient u contact op te nemen met uw leverancier of de fabrikant van de geheugenmodule.

Elektrostatische ontlading kan elektronische componenten beschadigen. Zorg voordat u een geheugenmodule aanraakt voor het volgende:

- Behandel de geheugenmodule voorzichtig.
- Bij de stappen die zijn beschreven in dit document wordt verondersteld dat u vertrouwd bent met algemene computerterminologie en met de veiligheidsgebruiken en wettelijke voorschriften inzake het gebruik en de aanpassing van elektronische apparatuur.
- Ontkoppel het systeem van de voeding (dus van de batterij of de AC-adapter) en van alle telecommunicatieverbindingen, netwerken of modems voordat u het systeem opent. Doet u dit niet, kan dit leiden tot lichamelijk letsel en/of materiële schade.

- ❑ Elektrostatische ontlading (ESO) kan geheugenmodules en andere onderdelen beschadigen. Installeer de geheugenmodule alleen op een ESO-werkstation. Als geen ESO-werkstation beschikbaar is, mag u niet werken in een ruimte met een vloertapijt en mag u geen materialen hanteren die statische elektriciteit kunnen opwekken of vasthouden (bv. cellofaanverpakking). Maak een verbinding tussen uzelf en de aarde door een ongelakt, metalen deel van de behuizing vast te houden terwijl u het werk uitvoert.
- ❑ Open de verpakking van de geheugenmodule pas op het moment dat u klaar bent om de module te installeren. De verpakking beschermt de module tegen elektrostatische ontladingen.

! Gebruik het speciale zakje dat wordt geleverd met de geheugenmodule of wikkel de module in aluminiumfolie om ze te beschermen tegen elektrostatische ontlading.

Het binnendringen van vloeistoffen of andere substanties of objecten in de geheugenslots of in andere interne componenten van de computer leidt tot schade aan de computer. De herstellingen vallen dan niet meer onder de garantie.

! Leg de geheugenmodule niet op plaatsen die blootstaan aan:

- Warmtebronnen (bv. radiators of luchtkanalen),
- direct zonlicht,
- veel stof,
- mechanische trillingen of schokken,
- sterke magneten of luidsprekers die niet magnetisch zijn afgeschermd,
- omgevingstemperaturen van meer dan 35°C of minder dan 5°C,
- hoge vochtigheid.

! Behandel de geheugenmodule voorzichtig. Raak de randen van de componenten en printplaten in de computer niet aan om te voorkomen dat u uw handen of vingers verwondt.

* Afhankelijk van de configuratie van uw computer kan het aantal beschikbare sleuven variëren.

Een geheugenmodule verwijderen en installeren

VGN-S-serie

Ga als volgt te werk om een geheugenmodule in de geheugenmodulesleuf onder in de computer te verwisselen of toe te voegen:

- 1 Sluit de computer af en koppel alle randapparaten los.
- 2 Trek de netstekker van de computer uit en verwijder de batterij.
- 3 Wacht tot de computer is afgekoeld.
- 4 Draai de schroef aan de onderkant van de computer los.

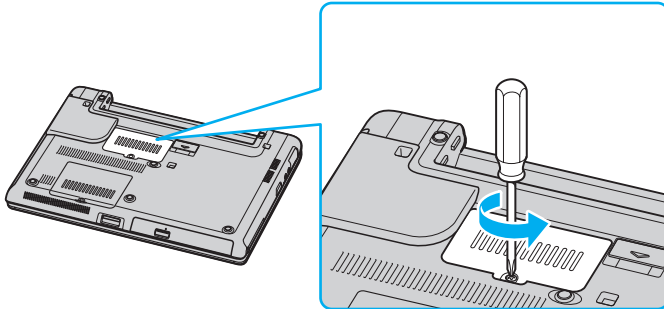

- 5 Raak een metalen voorwerp aan (zoals het aansluitpaneel aan de achterzijde van de computer) om statische elektriciteit te ontladen.

6 De geheugenmodule verwijderen:

- Trek de lipjes in de richting van de pijlen (1).
De geheugenmodule is nu los.

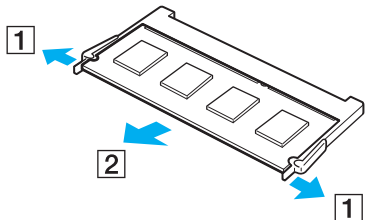

- Zorg dat de geheugenmodule omhoog kantelt en trek deze in de richting van de pijl naar buiten (2).

- 7 Schuif de geheugenmodule in de geheugenmodulesleuf en druk deze naar binnen totdat deze vastklikt.

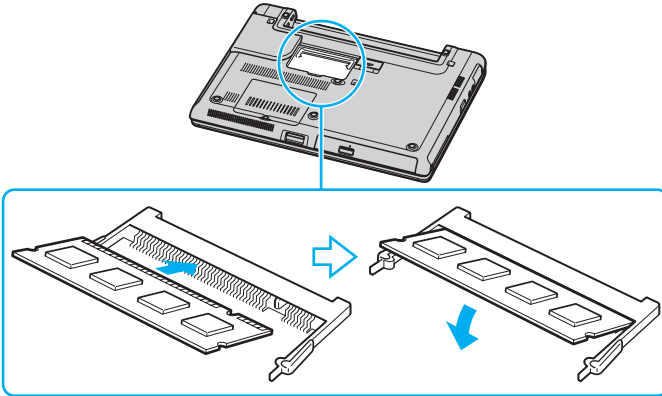

! Raak geen andere onderdelen van het moederbord aan.

Schuif de geheugenmodule met de rand met de inkeping in de geheugenmodulesleuf.

- 8 Sluit de kap van de module en draai vervolgens de schroeven aan de onderkant van de computer vast.
- 9 Plaats de batterij terug en zet de computer aan.

Ga als volgt te werk om een geheugenmodule te verwisselen of toe te voegen aan de geheugenmodule onder het toetsenbord:

- 1 Sluit de computer af en koppel alle randapparaten los.
- 2 Ontkoppel de computer en verwijder de batterij.
- 3 Wacht tot de computer is afgekoeld.

- 4 Draai de twee schroeven aan de onderkant van de computer los.

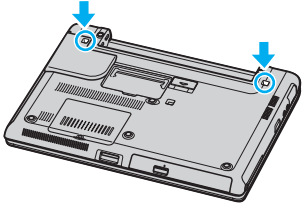

- 5 Schuif de vergrendelingen in het batterijcompartiment omhoog om het toetsenbord te ontgrendelen.

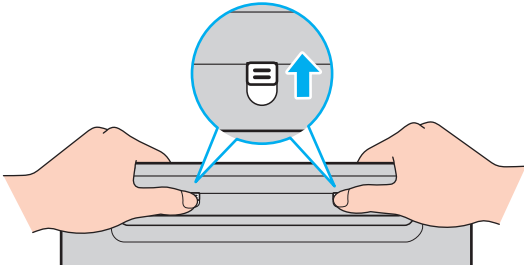

- 6 Leg de computer ondersteboven en klap het LCD-scherm open.

- 7 Til het toetsenbord op aan de kant van het LCD-scherm, draai het over het touchpad heen en zet het voorzichtig tegen de computer aan. Zorg dat de kabel niet losraakt als u het toetsenbord optilt.

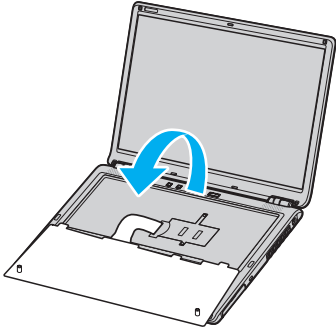

! Houd rekening met het volgende als u het toetsenbord omdraait.

- Verwijder het toetsenbord niet met geweld, want hierdoor kan het toetsenbord vervormd raken.
- Trek niet te hard aan de kabel van het toetsenbord, want hierdoor kan kabelbreuk ontstaan.

Zorg dat er geen toetsen losraken.

- 8 Draai de twee schroeven naast de geheugensleuf los en verwijder het kapje van de geheugensleuf.

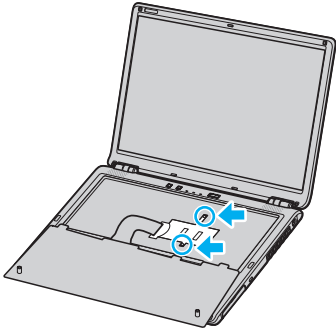

- 9 Raak een metalen voorwerp aan (zoals het aansluitpaneel aan de achterzijde van de computer) om statische elektriciteit te ontladen.

- 10 De geheugenmodule verwijderen:

- Trek de lipjes in de richting van de pijlen (1).
De geheugenmodule is nu los.

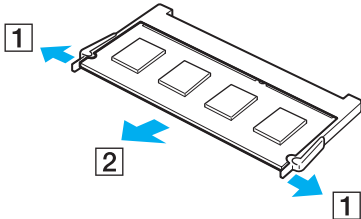

- Zorg dat de geheugenmodule omhoog kantelt en trek deze in de richting van de pijl naar buiten (2).

- 11 Verwijder de nieuwe geheugenmodule uit de verpakking.

12 Plaats de geheugenmodule.

- Schuif de geheugenmodule in de sleuf.

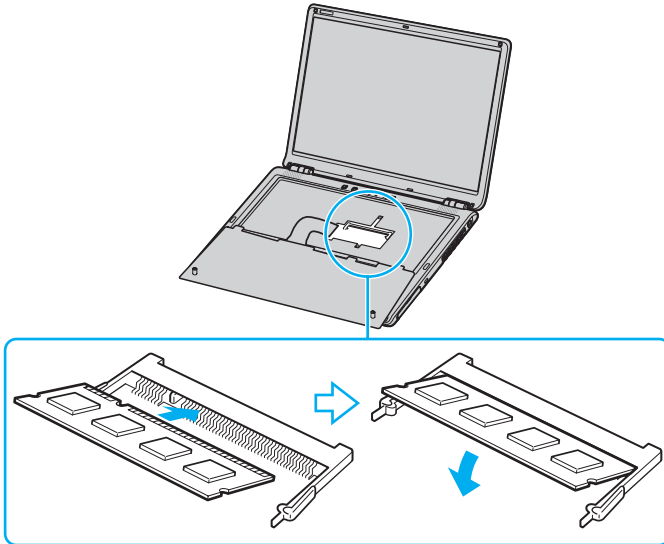

- Druk de geheugenmodule naar binnen totdat deze op zijn plaats klikt.

! Raak geen andere onderdelen van het moederbord aan.

Schuif de geheugenmodule met de rand met de inkeping in de geheugenmodulesleuf.

13 Sluit het kapje van de module en draai de schroeven vervolgens vast.

14 Plaats het toetsenbord voorzichtig terug en druk het vast in de computer.

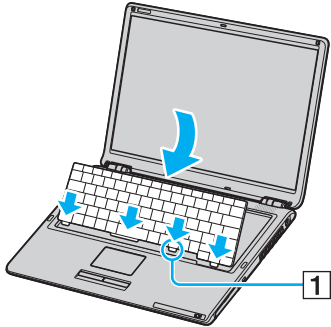

Het toetsenbord is gemakkelijker terug te plaatsen als u het gedeelte dat met (1) wordt aangeduid, voorzichtig omlaag houdt.

! Houd rekening met het volgende wanneer u het toetsenbord terugplaatst:

- Oefen niet te veel kracht op het toetsenbord uit, want hierdoor kan het toetsenbord vervormd raken.
- Trek niet te hard aan de kabel van het toetsenbord, want hierdoor kan kabelbreuk ontstaan.

15 Sluit het LCD-scherm en draai vervolgens de schroeven aan de onderkant van de computer vast.

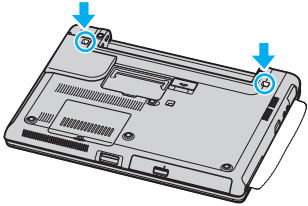

! Plaats een zachte doek tussen het LCD-scherm en het toetsenbord om te voorkomen dat het LCD-scherm beschadigd raakt.

16 Plaats de batterij weer terug en schakel de computer in.

VGN-T-serie

Om de geheugenmodule te wijzigen, gaat u als volgt te werk:

- 1 Sluit de computer af en koppel alle randapparaten los.
- 2 Trek de netstekker van de computer uit en verwijder de batterij.
- 3 Wacht tot de computer is afgekoeld.
- 4 Draai de drie schroeven aan de onderkant van de computer los.

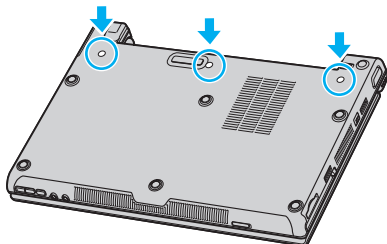

- 5 Draai de computer om en til het LCD-scherm open.

- 6 Steek een scherp voorwerp (zoals een kleine schroevendraaier) tussen de toetsen die op de afbeelding (1) worden aangeduid en druk deze voorzichtig omhoog.

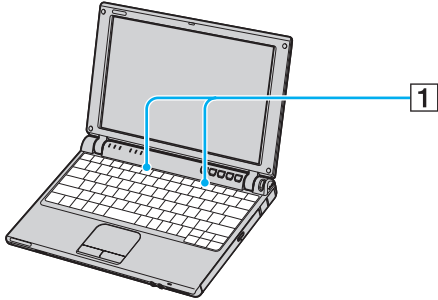



Schuif als het toetsenbord niet gemakkelijk is op te tillen, een dun voorwerp (zoals een paperclip) door het schroefgat aan de onderkant van de computer, zoals hieronder afgebeeld, en druk het toetsenbord omhoog.

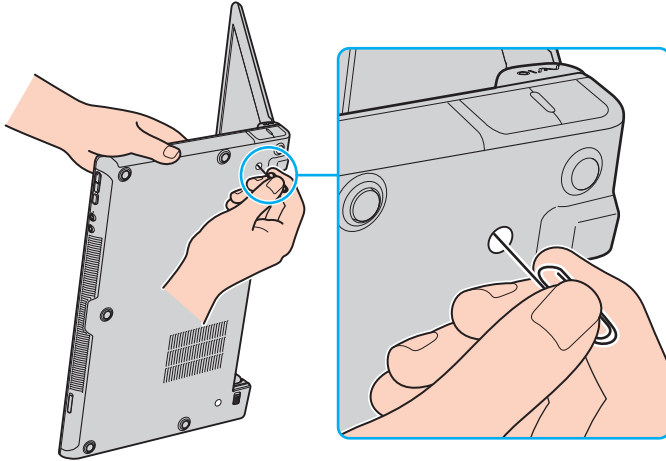

- 7 Til het toetsenbord op aan de kant van het LCD-scherm, draai het over het touchpad heen en zet het voorzichtig tegen de computer aan. Zorg dat de kabel niet losraakt als u het toetsenbord optilt.



- 8 Raak een metalen voorwerp aan (zoals het aansluitpaneel aan de achterzijde van de computer) om statische elektriciteit te ontladen.

- 9 De geheugenmodule verwijderen:

- Trek de lipjes in de richting van de pijlen (1).
De geheugenmodule is nu los.

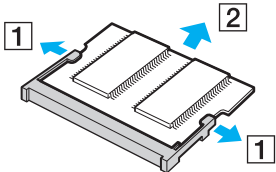

- Zorg dat de geheugenmodule omhoog kantelt en trek deze in de richting van de pijl naar buiten (2).

- 10 Verwijder de nieuwe geheugenmodule uit de verpakking.

11 Schuif de geheugenmodule in de geheugenmodulesleuf en druk deze naar binnen totdat deze vastklikt.

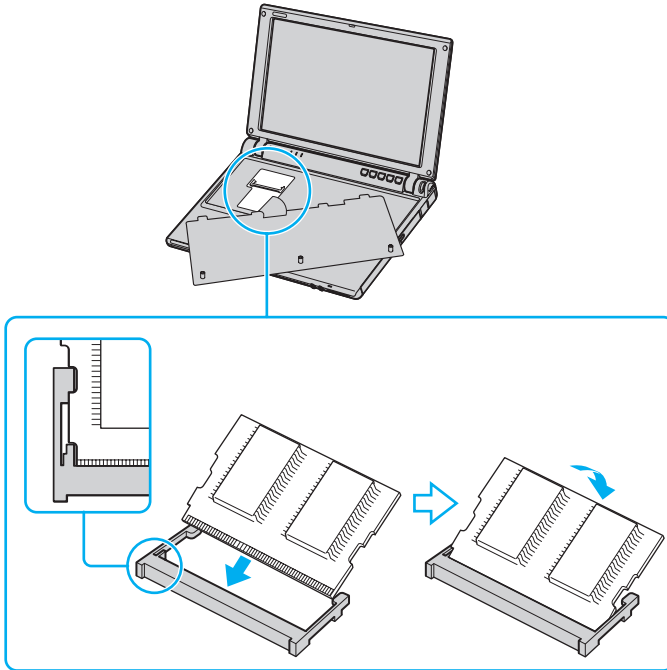

! Raak geen andere onderdelen van het moederbord aan.

Schuif de geheugenmodule met de rand met de inkeping in de geheugenmodulesleuf.

12 Plaats het toetsenbord voorzichtig terug en druk het vast in de computer.

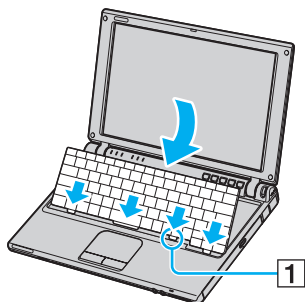

Het toetsenbord is gemakkelijker terug te plaatsen als u het gedeelte dat met (1) wordt aangeduid, voorzichtig omlaag houdt.

13 Sluit het LCD-scherm en draai vervolgens de schroeven aan de onderkant van de computer vast.

14 Plaats de batterij terug en zet de computer aan.

De geheugencapaciteit controleren

Om de hoeveelheid geheugen te controleren, gaat u als volgt te werk:

- 1 Zet de computer aan.
- 2 Ga naar **VAIO Control Center** via het menu **Start**.
- 3 Dubbelklik op de map **Info over deze computer** in het venster **VAIO Control Center**.
- 4 Dubbelklik op het pictogram **Info over deze computer** in de map **Info over deze computer**.
U kunt zien hoeveel systeemgeheugen er nog over is. Als het nieuw geïnstalleerde geheugen niet verschijnt, herhaalt u de procedure en start u de computer opnieuw op.

Ondersteuning

Dit deel beschrijft hoe u hulp en ondersteuning kunt krijgen van Sony, en geeft tips voor het oplossen van problemen met de computer. Sony biedt verschillende ondersteuningsopties voor uw computer aan.

Sony-ondersteuningsopties

Raadpleeg het **Documentatiepakket (pagina 8)** voor verdere informatie over de online en gedrukte documentatie die met uw computer werd geleverd.

Overige informatiebronnen

- De **online helpbestanden** bij de software voor instructies voor het gebruik van de software.
- VAIO-Link website:** Wanneer u problemen hebt met uw computer, kunt u voor oplossing daarvan terecht op de VAIO-Link website. Ga naar <http://www.vaio-link.com>.
- e-Support:** Dit interactieve gedeelte van onze website <http://www.vaio-link.com> laat u toe contact op te nemen met ons toegewijd support team via het internet. Via een gepersonaliseerde account, kunt u uw technische vragen met gemak melden.
- VAIO-Link helplijnen:** Alvorens contact op te nemen per telefoon met VAIO-Link, probeert u het probleem op te lossen door de online en gedrukte documentatie te lezen.
- Bezoek de andere websites van Sony:
 - www.club-vaio.com als u meer te weten wilt komen over VAIO en deel wilt uitmaken van de groeiende VAIO-gemeenschap.
 - www.sonystyle-europe.com voor het online aanschaffen van producten.
 - www.sony.net voor overige Sony producten.



U kunt de hier beschreven online voorzieningen pas raadplegen nadat er een internetverbinding tot stand is gebracht.

e-Support

Wat is e-Support?

U heeft onze handleidingen doorgenomen, bent op onze website (www.vaio-link.com) geweest, maar u heeft geen antwoord gevonden op uw vraag/probleem. e-Support is de ideale oplossing voor u!

Ons e-Support webportaal is een interactieve website waarnaar u iedere technische vraag kunt sturen betreffende uw VAIO en waar een toegewijd ondersteuningsteam klaar staat om u te antwoorden.

Iedere vraag resulteert in een uniek "gevalnummer" dat voor een vlotte communicatie tussen u en het e-Support Team zorgt.

Wie kan e-Support gebruiken?

Alle geregistreerde VAIO-klienten hebben recht op een onbeperkte toegang tot het VAIO-Link e-Support webportaal.

Hoe krijg ik toegang tot het e-Support-portaal?

Wanneer u uw VAIO computer on line registreert op Club-VAIO (www.club-vaio.com), zal u automatisch enkele uren later een e-mail ontvangen met de link naar het e-Support webportaal, uw klant-ID en enige basisregels.

Het enige dat u dient te doen is uw account te activeren door op de link in de e-mail te klikken.

U bent nu klaar om uw eerste vraag naar ons te sturen!

U hebt toegang tot het e-Support webportaal via een computer met een actieve internet-verbinding.

Op het e-Support webportaal is een compleet helpbestand beschikbaar dat u helpt onze e-Support service te gebruiken.

Kan ik vragen versturen in mijn moedertaal?

Omdat u in contact zal zijn met ons e-Support Team via een portaal, dat u rechtstreeks verbindt met onze centrale database, zal e-Support enkel vragen ontvangen en behandelen die in het Engels worden gesteld.

Kan ik mijn vragen op ieder moment versturen?

Ja, u kunt uw vragen 24 uur per dag, 7 dagen per week versturen. Hou er, desondanks, rekening mee dat ons e-Support Team uw vragen slechts van maandag tot vrijdag tussen 8 am en 6 pm kan beantwoorden.

Wat kost mij het gebruik van e-Support?

Helemaal niets. Dit is een gratis dienst aangeboden aan alle geregistreerde VAIO-klanten!

Hoe weet ik wanneer het e-Support Team mijn vraag/geval beantwoord heeft?

Zodra uw geval door ons e-Support Team behandeld is, ontvangt u een e-mail met de bevestiging dat uw geval bijgewerkt is.

Vorzorgsmaatregelen

In deze paragraaf worden veiligheidsrichtlijnen en voorzorgsmaatregelen beschreven om u te helpen uw computer tegen eventuele schade te beschermen.

Neem contact op met VAIO-Link als u hulp nodig hebt.

- Hoe met de harde schijf omgaan ([pagina 174](#))
- Hoe met het LCD-scherm omgaan ([pagina 175](#))
- Gebruik van de stroomvoorziening ([pagina 176](#))
- Onderhoud van de computer ([pagina 177](#))
- Hoe diskettes behandelen ([pagina 178](#))
- Hoe schijven behandelen ([pagina 179](#))
- Hoe de batterij gebruiken ([pagina 180](#))
- Hoe hoofdtelefoons gebruiken ([pagina 180](#))
- Hoe met een Memory Stick omgaan ([pagina 181](#))

Hoe met de harde schijf omgaan

De harde schijf heeft een hoge opslagdichtheid en kan in hoog tempo gegevens lezen of schrijven. De vaste schijf is echter ook kwetsbaar voor mechanische trillingen, schokken en stof.

Hoewel de harde schijf is voorzien van een ingebouwde beveiliging tegen het verlies van gegevens door trillingen, schokken of stof, is het toch belangrijk dat u de computer voorzichtig behandelt.

Om beschadiging van de harde schijf te vermijden:

- Stel de computer nooit bloot aan plotselinge bewegingen.
- Plaats de computer nooit in de buurt van een magneet.
- Plaats de computer niet op een plaats die blootstaat aan mechanische trillingen of die niet stabiel is.
- Verplaats de computer niet terwijl de stroom is ingeschakeld.
- Schakel de stroom niet uit of start de computer niet opnieuw op terwijl gegevens worden gelezen of geschreven.
- Gebruik de computer niet op een plaats die blootstaat aan extreme temperatuurschommelingen.



Als de harde schijf beschadigd is, kunnen de gegevens niet worden hersteld.

Hoe met het LCD-scherm omgaan

- Stel het LCD-scherm niet bloot aan direct zonlicht omdat het scherm hierdoor kan worden beschadigd. Wees voorzichtig als u de computer gebruikt in de nabijheid van een venster.
- Kras niet over het LCD-scherm en oefen er geen druk op uit. Dit kan een defect veroorzaken.
- Als u de computer gebruikt bij een lage omgevingstemperatuur, kan het beeld op het scherm wat blijven hangen. Dit is geen defect. Als de computer terug op normale temperatuur komt, doet dit probleem zich niet meer voor.
- Het beeld op het scherm kan enigszins blijven hangen als hetzelfde beeld geruime tijd wordt weergegeven. Na enige tijd verdwijnt dit "beeldrestant". U kunt een schermbeveiliging gebruiken om te vermijden dat het beeld inbrandt in het scherm.
- Het scherm wordt warm tijdens het gebruik van de computer. Dit is normaal en wijst niet op een defect.
- Het LCD-scherm is geproduceerd met behulp van precisietechnologie. Het is echter mogelijk dat voortdurend heel kleine zwarte en/of heldere puntjes (rood, blauw of groen) verschijnen op het LCD-scherm. Dit is een normaal resultaat van het productieproces en wijst niet op een defect.
- Wrijf niet over het LCD-scherm omdat het scherm hierdoor kan worden beschadigd. Gebruik een zachte, droge doek om het LCD-scherm schoon te wrijven.

Gebruik van de stroomvoorziening

- Raadpleeg de gedrukte **Specificaties** voor informatie over de stroomvoorziening van de VAIO.
- Sluit op het stopcontact waarop de computer is aangesloten geen andere toestellen aan die stroom verbruiken (bv. een kopieerapparaat of papierversnipperaar).
- U kunt een contactdoos met een stroomstootbeveiliging kopen. Dit apparaat voorkomt dat uw computer wordt beschadigd door plotse stroomstoten die zich bijvoorbeeld kunnen voordoen tijdens een onweer met bliksem.
- Plaats geen zware voorwerpen op het netsnoer.
- Houd het netsnoer altijd vast bij de stekker als u het uit het stopcontact trekt. Trek nooit aan het snoer zelf.
- Neem de stekker van de computer uit het stopcontact wanneer u van plan bent de computer gedurende lange tijd niet te gebruiken.
- Zorg ervoor dat het stopcontact gemakkelijk toegankelijk is.
- Trek de netadapter uit het stopcontact als u de netadapter niet gebruikt.
- Gebruik uitsluitend de netadapter die werd geleverd met uw computer of originele Sony-producten. Gebruik geen enkele andere netadapter omdat hierdoor een storing kan worden veroorzaakt.

Onderhoud van de computer

- Reinig de behuizing met een zachte droge doek, eventueel licht bevochtigd met een milde oplossing van een schoonmaakmiddel. Gebruik nooit schuursponsjes, schuurmiddelen of oplosmiddelen zoals alcohol en benzeen, omdat deze de afwerkingslaag van de computer kunnen beschadigen.
- Als er een voorwerp of een vloeistof in de computer terecht komt, sluit u uw computer onmiddellijk af en neemt u de stekker uit het stopcontact. Het is aan te raden de computer door een gekwalificeerde reparateur te laten nakijken voordat u de computer weer gebruikt.
- Laat uw computer niet vallen en plaats geen zware voorwerpen op de computer.
- Plaats de computer niet op een plaats die blootstaat aan:
 - warmtebronnen (bv. radiators of luchtkanalen),
 - direct zonlicht,
 - veel stof,
 - vocht of regen,
 - mechanische trillingen of schokken,
 - sterke magneten of luidsprekers die niet magnetisch zijn afgeschermd,
 - omgevingstemperaturen van meer dan 35°C of minder dan 5°C,
 - hoge vochtigheid.
- Plaats geen elektronische apparatuur in de nabijheid van de computer. Het elektromagnetisch veld van de computer kan een storing veroorzaken.
- Zorg voor voldoende luchtcirculatie om te voorkomen dat de temperatuur in de computer te hoog oploopt. Plaats de computer nooit op zachte oppervlakken zoals tapijten of dekens of in de nabijheid van gordijnen, omdat hierdoor de ventilatieopeningen geblokkeerd kunnen raken.

- De computer gebruikt hoogfrequente radiosignalen die de radio- of tv-ontvangst kunnen storen. Als dit probleem zich voordoet, plaatst u de computer verder weg van het betreffende toestel.
- Gebruik alleen de aanbevolen randapparaten en interface-kabels, anders kunnen zich problemen voordoen.
- Gebruik geen beschadigde aansluitkabels.
- Wanneer de computer snel van een koude naar een warme ruimte wordt overgebracht, kan er in de computer condensatie van waterdamp optreden. Wacht in een dergelijke situatie minimaal een uur voordat u de computer inschakelt. Indien zich een probleem voordoet, schakelt u de computer uit, haalt u de stekker uit het stopcontact en neemt u contact op met VAIO-Link.
- Zorg ervoor dat u altijd het netsnoer verwijdert voordat u de computer schoonmaakt.
- Aangezien er belangrijke gegevens verloren kunnen gaan wanneer er schade aan de computer zou ontstaan, is het belangrijk dat u regelmatig een reservekopie maakt van uw gegevens. U kunt de meeste oorspronkelijke programma's van de bijgeleverde CD herstellen (zie voor meer informatie **Gids systeemherstel**).

Hoe diskettes behandelen

- Open het schuifje van de diskette niet handmatig en raak het oppervlak van de diskette niet aan.
- Leg diskettes nooit in de buurt van een magneet.
- Leg diskettes nooit in direct zonlicht of in de nabijheid van een warmtebron.
- Leg diskettes nooit in de buurt van vloeistoffen. Zorg ervoor dat de diskettes niet nat worden. Als u een diskette niet gebruikt, moet u deze uit het diskettestation halen en in een diskettedoosje bewaren.
- Als bij de diskette een etiket werd geleverd, zorgt u ervoor dat het etiket goed is opgeplakt. Als de rand van het etiket omgekruld is, kan het etiket vastplakken aan de binnenkant van het diskettestation en een storing veroorzaken of de diskette beschadigen.

Hoe schijven behandelen

- Raak het oppervlak van een schijf nooit aan.
- Laat een schijf nooit vallen en buig een schijf niet.
- Vingerafdrukken en stof op het oppervlak van een schijf kunnen tot leesfouten leiden. Houd een schijf altijd vast bij de rand en het gat in het midden, zoals hier is weergegeven:

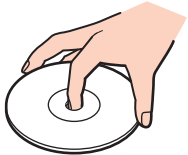

- De betrouwbaarheid van een schijf is alleen gewaarborgd wanneer u hier zorgvuldig mee omgaat. Gebruik nooit wasbenzine of andere oplosmiddelen, thinner, schoonmaakmiddelen of antistatische sprays, omdat de schijf hierdoor beschadigd kan raken.
- Als u een schijf wilt reinigen, houdt u hem vast aan de rand en wrijft u hem met een zacht doekje van binnen naar buiten schoon.
- Als de schijf erg vuil is, bevochtigt u een zacht doekje met water, wringt u het goed uit en wrijft u het oppervlak van de schijf van binnen naar buiten schoon. Wrijf de schijf vervolgens goed droog met een droge, zachte doek.
- Plak nooit stickers op discs. Hierdoor wordt een disc onherstelbaar beschadigd.

Hoe de batterij gebruiken

- Stel de batterij nooit bloot aan een temperatuur van meer dan 60°C (bv. in direct zonlicht of in een auto die geparkeerd staat in de zon).
- De batterij raakt sneller leeg bij lage temperaturen. Dit komt omdat het rendement van de batterij afneemt bij lage temperaturen.
- Laad de batterijen op bij temperaturen tussen 10°C en 30°C. Bij lagere temperaturen duurt het opladen langer.
- De batterij warmt op terwijl ze wordt gebruikt of ontladen. Dit is normaal en is geen reden tot bezorgdheid.
- Plaats de batterij nooit in de buurt van een warmtebron.
- Houd de batterij droog.
- Open de batterij niet en tracht deze niet uit elkaar te halen.
- Stel de batterij niet bloot aan mechanische schokken.
- Als u de computer geruime tijd niet gebruikt, verwijdert u de batterij uit de computer om te vermijden dat deze wordt beschadigd.
- Als u de batterij volledig hebt opgeladen maar de batterij toch vrij snel leeg raakt, is het mogelijk dat de batterij bijna versleten is en moet worden vervangen.
- U hoeft de batterij niet te ontladen vóór u deze opnieuw oplaadt.
- Als u de batterij geruime tijd niet hebt gebruikt, moet u deze opnieuw opladen.

Hoe hoofdtelefoons gebruiken

- Verkeersveiligheid** – Gebruik geen hoofdtelefoon terwijl u een voertuig/rijtuig bestuurt, fietst of een gemotoriseerd voertuig bedient. Dit is niet alleen gevaarlijk, maar is in sommige landen zelfs bij wet verboden. Loop niet rond met een hoofdtelefoon met luide muziek. Dit kan gevaarlijk zijn, vooral op zebrapaden.
- Gehoorschadiging voorkomen** – Zet het volume van de hoofdtelefoon niet te hoog. Oorartsen raden af voortdurend en langdurig luide muziek te beluisteren. Als uw oren beginnen te suizen, verlaagt u het volume of zet u de hoofdtelefoon af.

Hoe met een Memory Stick omgaan

- Raak de connector van een Memory Stick niet aan met uw vingers of een metalen voorwerp.
- Gebruik alleen het label dat werd geleverd met de Memory Stick.
- Buig een Memory Stick niet, laat hem niet vallen of stel hem niet bloot aan krachtige schokken.
- Haal een Memory Stick niet uit elkaar of wijzig een Memory Stick niet.
- Laat een Memory Stick nooit nat worden.
- Gebruik of bewaar een Memory Stick niet op plaatsen die blootstaan aan:
 - extreem hoge temperaturen (bv. in een auto die geparkeerd staat in de zon),
 - direct zonlicht,
 - hoge vochtigheid of,
 - corrosieve stoffen.
- Gebruik het opbergsdoosje dat werd geleverd bij de Memory Stick.

Handelsmerken

Sony, Battery Checker, Click to DVD, DVgate Plus, HotKey Utility, Keyboard Utility, Memory Stick Formatter, PictureGear Studio, Prepare your VAIO, SonicStage, SonicStage Mastering Studio, VAIO Control Center, VAIO Edit Components, VAIO Launcher, VAIO Media, VAIO Power Management, VAIO Power Management Viewer, VAIO System Information, VAIO Zone, Memory Stick, het Memory Stick-logo, VAIO en het VAIO-logo zijn handelsmerken van Sony Corporation.

Intel, Pentium en Intel SpeedStep zijn handelsmerken of gedeponeerde handelsmerken van Intel Corporation.

Microsoft, Internet Explorer, Windows Movie Maker, Windows Media Player, Windows XP Professional, Windows XP Home Edition, Microsoft Works en het Windows-logo zijn handelsmerken of gedeponeerde handelsmerken van U.S. Microsoft Corporation in de V.S. en andere landen.

i.LINK is een handelsmerk van Sony, dat enkel aanduidt dat het product een IEEE1394-aansluiting bevat.

Adobe, Adobe Acrobat Elements, Adobe Acrobat Professional, Adobe Photoshop Album, Adobe Reader, Adobe Premiere Standard en Adobe Photoshop Elements zijn handelsmerken van Adobe Systems Incorporated.

MoodLogic is een handelsmerk van MoodLogic, Inc.

Norton Internet Security 2005 en Norton Password Manager 2005 zijn handelsmerken of gedeponeerde handelsmerken van Symantec Corporation.

RecordNow! is een handelsmerk van Sonic.

WinDVD for VAIO is een handelsmerk van InterVideo, Inc.

Sun Java VM is een handelsmerk van Sun Microsystems, Inc.

Google Toolbar is een handelsmerk van Google.

Yahoo! Messenger is een handelsmerk van Yahoo!.

SafeGuard PrivateDisk is een handelsmerk van Utimaco Software.

My Info Centre bevat Macromedia Flash™ Player software van Macromedia, Inc., Copyright © 1995-2003 Macromedia, Inc. Alle rechten voorbehouden. Macromedia en Flash zijn handelsmerken van Macromedia, Inc.

Het merk Bluetooth en de Bluetooth-logo's zijn het eigendom van Bluetooth SIG, Inc. en elk gebruik van deze merken door Sony Corporation vindt plaats onder licentie. Andere handelsmerken en handelsnamen zijn eigendom van de respectievelijke eigenaars.

Alle andere namen van systemen, producten en diensten zijn handelsmerken van hun respectieve eigenaars. In de handleiding zijn de handelsmerksymbolen TM en © weggelaten.

De specificaties kunnen zonder voorafgaande kennisgeving worden gewijzigd. Alle andere handelsmerken zijn handelsmerken van hun respectieve eigenaars.

Zie het gedrukte blad Specificaties om te zien welke software voor uw model beschikbaar is.