



Εγχειρίδιο χρήσης

Σειρά VGN-A/Σειρά PCG-K

Περιεχόμενα

Διαβάστε πρώτα τα παρακάτω	5
Δήλωση	5
ENERGY STAR	6
Αρχείο κατόχου	6
Καλωσήρθετε	7
Φάκελος τεκμηρίωσης	9
Θέματα εργονομίας	12
Χρήση του υπολογιστή VAIO	14
Σύνδεση σε μία πηγή ρεύματος	15
Χρήση της μπαταρίας	16
Ρύθμιση του κωδικού εισόδου	22
Εγκατάσταση του υπολογιστή με χρήση της εφαρμογής VAIO Control Center	26
Ασφαλής τερματισμός τις λειτουργίας του υπολογιστή	28
Χρήση του πληκτρολογίου	29
Χρήση της επιφάνειας αφής	37
Χρήση λειτουργίας τηλεόρασης (σειρά VGN-A)	38
Χρήση του ποντικιού (σειρά VGN-A)	40
Χρήση ειδικών κουμπιών (σειρά VGN-A)	44
Χρήση της μονάδας οπτικού δίσκου	47
Χρήση του θυροσυνδετικού A/V (σειρά VGN-A)	55
Χρήση των εξωτερικών ηχείων (σειρά VGN-A)	62
Χρήση του τηλεχειριστηρίου (σειρά VGN-A)	65

Χρήση καρτών PC.....	68
Χρήση του Memory Stick.....	72
Χρήση του μόντεμ.....	76
Χρήση της λειτουργικότητας Bluetooth (σειρά VGN-A).....	79
Χρήση ασύρματου LAN (WLAN).....	89
Χρήση των ρυθμίσεων εξοικονόμησης ενέργειας.....	102
Διαχείριση ενέργειας μέσω του VAIO Power Management.....	107
Σύνδεση περιφερειακών συσκευών.....	111
Σύνδεση ενός θυροσυνδετικού (σειρά VGN-A).....	112
Σύνδεση εξωτερικής οθόνης.....	119
Επιλογή τρόπων προβολής.....	130
Χρήση της δυνατότητας πολλαπλών οθονών.....	131
Σύνδεση εξωτερικών ηχείων.....	136
Σύνδεση εξωτερικού μικροφώνου.....	138
Σύνδεση συσκευής Ενιαίου Σειριακού Διαύλου (USB).....	141
Σύνδεση εκτυπωτή.....	147
Σύνδεση μιας συσκευής i.LINK.....	151
Σύνδεση σε δίκτυο (LAN).....	156
Προσαρμογή των ρυθμίσεων του υπολογιστή σας.....	158
Εγκατάσταση της γλώσσας σας στα Windows XP Professional.....	159
Ρύθμιση του μόντεμ.....	162
Τοποθέτηση χαρτιού τοίχου Sony.....	165
Εγκατάσταση και ενημέρωση εφαρμογών.....	166
Διαχείριση οδηγών.....	171

Αναβάθμιση του υπολογιστή VAIO	182
Προσθήκη και αφαίρεσης μνήμης*	183
Αλλαγή Μεγέθους της Μνήμης Βίντεο	195
Λήψη βοήθειας	197
Δυνατότητες υποστήριξης από τη Sony	197
Άλλες πηγές πληροφοριών	198
e-Support	199
Προφυλάξεις	201
Χειρισμός του σκληρού δίσκου	202
Χειρισμός τις οθόνης LCD	203
Χρήση τις πηγής ενέργειας	204
Χειρισμός του υπολογιστή	205
Χειρισμός δισκετών	207
Χειρισμός δίσκων	208
Χρήση τις μπαταρίας	209
Χρήση των ακουστικών	210
Χειρισμός των Memory Sticks	210
Χειρισμός της προσαρμογέα κάρτας μνήμης (σειρά VGN-A)	211
Εμπορικά σήματα	212

Διαβάστε πρώτα τα παρακάτω

Δήλωση

© 2005 Sony Corporation. Με την επιφύλαξη παντός δικαιώματος.

Απαγορεύεται η αναπαραγωγή, η μετάφραση ή η μετατροπή σε οποιαδήποτε αναγνώσιμη από μηχανήματα μορφή, ολόκληρου ή μέρους του παρόντος εγχειριδίου, καθώς και του λογισμικού που περιγράφεται σε αυτό, χωρίς προηγούμενη γραπτή έγκριση.

Η εταιρεία Sony Corporation δεν παρέχει καμία εγγύηση αναφορικά με το παρόν εγχειρίδιο, το λογισμικό ή οποιαδήποτε άλλη πληροφορία που περιέχεται σε αυτό και δια του παρόντος αποποιείται κάθε έμμεση εγγύηση ή εμπορευσιμότητα ή καταλληλότητα για κάποιον συγκεκριμένο σκοπό σε ό, τι αφορά το παρόν εγχειρίδιο, το λογισμικό ή άλλες σχετικές πληροφορίες. Η εταιρεία Sony Corporation δεν φέρει καμία ευθύνη για οποιαδήποτε συμπτωματική, παρεπόμενη ή ειδική βλάβη είτε αυτή προκύπτει εκ συμβάσεων, αδικοπραξίας ή άλλως πως, εγειρόμενη από ή σε σχέση με το παρόν εγχειρίδιο, το λογισμικό ή οποιεσδήποτε άλλες πληροφορίες που περιέχονται στο παρόν ή από τη χρήση αυτού.

Macrovision: Το προϊόν αυτό ενσωματώνει τεχνολογία προστασίας των πνευματικών δικαιωμάτων η οποία προστατεύεται από διπλώματα ευρεσιτεχνίας στις Η.Π.Α. και άλλα δικαιώματα πνευματικής ιδιοκτησίας. Η χρήση αυτής της τεχνολογίας προστασίας πνευματικών δικαιωμάτων επιτρέπεται μόνον κατόπιν παραχώρησης άδειας χρήσης από την εταιρεία Macrovision και προορίζεται αποκλειστικά για χρήση στο σπίτι και άλλες περιορισμένες χρήσεις προβολής, εκτός εάν η Macrovision έχει παραχωρήσει άλλου είδους άδεια. Η αντίστροφη μηχανολογική σχεδίαση και η αποσυναρμολόγηση απαγορεύονται.

Στο παρόν εγχειρίδιο, τα σύμβολα ™ και μνη ® δεν χρησιμοποιούνται.

Η εταιρεία Sony Corporation διατηρεί το δικαίωμα να τροποποιήσει το παρόν εγχειρίδιο οποιαδήποτε χρονική στιγμή, χωρίς προηγούμενη ειδοποίηση ή τις πληροφορίες που περιλαμβάνονται σε αυτό. Το λογισμικό που περιγράφεται στο παρόν διέπεται από τους όρους ανεξάρτητης σύμβασης άδειας χρήσης.

Σημειώστε ότι οι εικόνες που υπάρχουν σε αυτό το εγχειρίδιο δεν αντιστοιχούν απαραίτητα στο δικό σας μοντέλο. Παρακαλούμε ανατρέξτε στο έντυπο φύλλο Προδιαγραφών για την ειδική διαμόρφωση του υπολογιστή VAIO.

ENERGY STAR

Η Sony, ως εταίρος του προγράμματος ENERGY STAR, έχει διαπιστώσει ότι το συγκεκριμένο προϊόν πληροί τις κατευθυντήριες οδηγίες απόδοσης ενέργειας ENERGY STAR.

Το πρόγραμμα International ENERGY STAR Office Equipment Program είναι ένα διεθνές πρόγραμμα το οποίο προωθεί τη εξοικονόμηση ενέργειας κατά τη χρήση υπολογιστών κι περιφερειακών συσκευών γραφείου. Το πρόγραμμα υποστηρίζει την ανάπτυξη κι διάδοση προϊόντων που διαθέτουν λειτουργίες οι οποίες μειώνουν δραστικά την κατανάλωση ενέργειας. Αποτελεί ένα ανοιχτό σύστημα, στο οποίο οι ιδιοκτήτες των εταιρειών μπορούν να συμμετέχουν εθελοντικά. Τα προϊόντα που αποτελούν στόχο του προγράμματος είναι οι συσκευές γραφείου όπως οι υπολογιστές, οι οθόνες, οι εκτυπωτές, οι συσκευές φαξ κι τα φωτοτυπικά μηχανήματα. Τα πρότυπα κι τα λογότυπα που χρησιμοποιούνται σε αυτές τις συσκευές είναι ακριβώς τα ίδια για όλες τις συμμετέχουσες χώρες.

Το ENERGY STAR είναι σήμα κατατεθέν στις Η.Π.Α.



Αρχείο κατόχου

Ο σειριακός αριθμός, ο αριθμός μοντέλου κι ο κωδικός προϊόντος βρίσκονται στο κάτω μέρος του φορητού υπολογιστή Sony. Σημειώστε τους αριθμούς και αναφέρετέ τους εάν επικοινωνήσετε με την υπηρεσία VAIO-Link. Δείτε επίσης το έντυπο φύλλο **Προδιαγραφών**.

Καλωσήρθατε

Συγχαρητήρια για τη αγορά ενός υπολογιστή Sony VAIO. Η Sony έχει συνδυάσει τη αιχμή τις τεχνολογίας όσον αφορά τον ήχο, το βίντεο, το υπολογιστικό σύστημα κι τις επικοινωνίες, προκειμένου να σας παρέχει έναν υπερσύγχρονο προσωπικό υπολογιστή.

Οι βασικότερες δυνατότητες που σας παρέχονται είναι:

- ❑ **Εξαιρετική απόδοση.**
- ❑ **Δυνατότητα μεταφοράς** – Η επαναφορτιζόμενη μπαταρία παρέχει τη δυνατότητα χρήσης επί ώρες, χωρίς να είναι ο υπολογιστής συνδεδεμένος στην πρίζα.
- ❑ **Ποιότητα εικόνας και ήχου της Sony** – Η υψηλης ανάλυσης οθόνη LCD και τα στεροφωνικά ηχεία υψηλής ποιότητας* σας επιτρέπουν να αξιοποιήσετε τις προχωρημένες σημερινές εφαρμογές των πολυμέσων ως προς τα παιχνίδια και το λογισμικό διασκέδασης.
- ❑ **Δυνατότητες πολυμέσων** – Απολαύστε δίσκους CD/DVD ήχου κι εικόνας.
- ❑ **Διασυνδεσιμότητα** – Ο υπολογιστής σας διαθέτει δυνατότητες διασύνδεσης Ethernet, Hi-Speed USB (USB2.0) κι i.LINK. Το i.LINK είναι μια αμφίδρομη ψηφιακή διασύνδεση για τη ανταλλαγή δεδομένων. Με το Memory Stick μπορείτε εύκολα να ανταλλάξετε κι να μοιραστείτε ψηφιακά δεδομένα με άλλα συμβατά προϊόντα.
- ❑ **Ασύρματη τεχνολογία** – Χάρη στην Bluetooth* και Ασύρματη LAN (IEEE 802.11b/g) τεχνολογία, μπορείτε να επικοινωνείτε ελεύθερα, χωρίς καλώδια ή σύρματα.
- ❑ **Ασύρματη εγκατάσταση** – Χαρείτε την ελευθερία του να χρησιμοποιείτε ένα ποντίκι χωρίς καλώδια*.
- ❑ **VAIO Zone** – Αξιοποιείτε την νέα τεχνολογία **VAIO Zone** που σας επιτρέπει να παρακαλουθείτε τηλεόραση και να εγγράφετε τα αγαπημένα σας προγράμματα ψηφιακά και με τηλεχειριστήριο*.
- ❑ **Windows** – Στο σύστημα σας περιλαμβάνεται το λειτουργικό σύστημα Windows XP Professional ή Home Edition* τις Microsoft με Service Pack 2.
- ❑ **Επικοινωνία** – Μπορείτε να έχετε πρόσβαση σε δημοφιλείς ηλεκτρονικές υπηρεσίες, να αποστέλλετε κι να λαμβάνετε μηνύματα ηλεκτρονικού ταχυδρομείου, καθώς κι να προβάλλετε ιστοσελίδες.

- ❑ **Άριστη υποστήριξη πελατών** – Σε περίπτωση που αντιμετωπίζετε προβλήματα με τον υπολογιστή σας, μπορείτε να αναζητήσετε κάποια λύση στην τοποθεσία VAIO-Link στον Παγκόσμιο Ιστό:

<http://www.vaio-link.com>

Προτού απευθυνθείτε στην υπηρεσία VAIO-Link, προσπαθήστε να επιλύσετε το πρόβλημα διαβάζοντας αυτόν τον οδηγό, το έντυπο **Εγχειρίδιο αντιμετώπισης προβλημάτων** ή τα εγχειρίδια και τα αρχεία βοήθειας, σχετικά με τα περιφερειακά ή το λογισμικό.

* Ανάλογα το μοντέλο. Δείτε το έντυπο φύλλο **Προδιαγραφών** για περισσότερες πληροφορίες.



Φάκελος τεκμηρίωσης

Ο φάκελος τεκμηρίωσης που έχετε στην κατοχή σας περιλαμβάνει έντυπα που περιέχουν διάφορες πληροφορίες, καθώς κι οδηγίες χρήσης τις οποίες μπορείτε να διαβάσετε μέσω του υπολογιστή VAIO.

Οι οδηγοί παρέχονται σε αρχεία PDF, τα οποία μπορείτε εύκολα να προβάλλετε κι να εκτυπώσετε.

Η πύλη **My Info Centre** είναι το ιδανικό σημείο για να ξεκινήσετε να χρησιμοποιείτε το υπολογιστή VAIO. Αποτελεί μία περιεκτική συλλογή όλων όσα χρειάζεστε για να αξιοποιήσετε στο έπακρο τον υπολογιστή που έχετε στην κατοχή σας.

Οι οδηγοί χρηστών υπάρχουν όλοι στο **My Documentation**, το οποίο μπορείτε να εμφανίζετε ως εξής:

- 1 Μεταβείτε στο **Start** κι κάντε κλικ στο εικονίδιο **My Info Centre*** .
- 2 Από τις εικόνες στο πάνω μέρος του παραθύρου, κάντε κλικ στο **My Documentation** .
- 3 Επιλέγετε την γλώσσα σας από το καταβιβαζόμενο μενού.
- 4 Επιλέξτε τον οδηγό που θέλετε να διαβάσετε.

* Το εικονίδιο **My Info Centre** είναι ορατό μόνο αφού εκτελέσετε τη εφαρμογή **Prepare your VAIO**. Η εικόνα **My Info Centre** είναι επίσης διαθέσιμη στο **Start/All Programs** και μπορεί να χρησιμοποιηθεί πριν εκτελέσετε την **Prepare your VAIO** ρύθμιση.



Μπορείτε να προβάλλετε οι ίδιοι τους οδηγούς χρηστών μεταβαίνοντας στο **My Computer > VAIO (C:)** (το δίσκο C που έχετε στην κατοχή σας) > **My Documentation > Documentation** και ανοίγοντας το φάκελο για τη γλώσσα σας.

Ίσως να έχετε έναν ξεχωριστό δίσκο για τη τεκμηρίωση των συνοδευτικών αξεσουάρ.

Έντυπο τεκμηρίωσης

- ❑ Ένα φύλλο **Προδιαγραφών**, το οποίο περιλαμβάνει έναν πίνακα προδιαγραφών, έναν κατάλογο του συνοδευτικού λογισμικού, μια επισκόπηση όλων των υποδοχών σύνδεσης κι, στην πίσω όψη, έναν οδηγό για τη εγκατάσταση του υπολογιστή VAIO που έχετε στην κατοχή σας.
- ❑ **Εγχειρίδιο αντιμετώπισης προβλημάτων**, όπου βρίσκετε λύσεις σε κοινά προβλήματα.
- ❑ **Εγχειρίδιο ανάκτησης**, όπου θα βρείτε μιά εξήγηση για το πως θα αποκαταστείτε το σύστημα του υπολογιστή σας όταν χρειαστεί.
- ❑ **Εγγύηση και Σύμβαση άδειας χρήσης λογισμικού από τον τελικό χρήστη**
- ❑ **Ρυθμιστικό Εγχειρίδιο**
- ❑ **Οδηγός Ασύρματων Κανονισμών**

Τεκμηρίωση σε ηλεκτρονική μορφή

Το **My Documentation** περιλαμβάνει τους ακόλουθους οδηγούς χρηστών VAIO:

- ❑ Ο **Εγχειρίδιο Χρήσης** (αυτός ο οδηγός) εξηγεί λεπτομερώς τις δυνατότητες του υπολογιστή VAIO, τον τρόπο χρήσης αυτών των δυνατοτήτων με αυτοπεποίθηση κι ασφάλεια, σύνδεσης περιφερειακών συσκευών, αναβάθμισης του υπολογιστή και πολλά άλλα.
- ❑ Ο οδηγός **VAIO Zone** εξηγεί τα πολύτιμα χαρακτηριστικά της πύλης πολυμέσων του VAIO. Εάν ο υπολογιστής σας έχει δυνατότητα λήψης από τηλεόραση, εδώ θα βρείτε πληροφορίες για παρακολούθηση/εγγραφή προγραμμάτων τηλεόρασης στον υπολογιστή VAIO.

Ο κατάλογος **My Documentation** περιέχει επίσης:

- ❑ Αρχεία βοήθειας σχετικά με τη ανάγνωση των οδηγών.
- ❑ Σημαντικές πληροφορίες για τον υπολογιστή σας, με τη μορφή επισημάνσεων κι ανακοινώσεων.

Στο **My Info Centre** μπορείτε επίσης να βρείτε:



Το **My Software**

Αισθάνεστε δημιουργικοί; Κάντε κλικ σε αυτό το εικονίδιο για να δείτε μια επισκόπηση του λογισμικού σας και τις επιλογές αναβάθμισης που σας προσφέρουμε.



Το **My VAIO essentials**

Θέλετε να επεκτείνετε τις δυνατότητες του υπολογιστή VAIO; Κάντε κλικ σε αυτό το εικονίδιο για να δείτε τα συμβατά αξεσουάρ.



Το **My Websites**

Κάντε κλικ σε αυτό το εικονίδιο για να δείτε τις δημοφιλέστερες διαδικτυακές τοποθεσίες.



Το **My ISP**

Κάντε κλικ σε αυτό το εικονίδιο για να μάθετε περισσότερα για τις προτιμώμενες προσφορές των συνεργατών μας και για να προσπελάσετε το Διαδίκτυο.

Άλλες πηγές

- 1 Μεταβείτε στο **Start > Help and Support** για πληροφορίες υποστήριξης του VAIO, αλλά κι για συμβουλές.
- 2 Ανατρέξτε στα αρχεία **Online Help** του λογισμικού που χρησιμοποιείτε για λεπτομερείς πληροφορίες σχετικά με τις δυνατότητές του, καθώς κι τον τρόπο αντιμετώπισης προβλημάτων.
- 3 Μεταβείτε στη διεύθυνση www.club-vaio.com, για να βρείτε ηλεκτρονικά προγράμματα εκμάθησης για το αγαπημένο σας λογισμικό VAIO.

Θέματα εργονομίας

Ο υπολογιστής μπορεί να χρησιμοποιηθεί ως φορητή συσκευή σε διάφορα περιβάλλοντα. Όποτε είναι δυνατόν, θα πρέπει να λαμβάνετε υπόψιν σας τα παρακάτω θέματα σχετικά με τη εργονομία, όταν ο υπολογιστής χρησιμοποιείται τόσο ως σταθερός όσο κι ως φορητός:

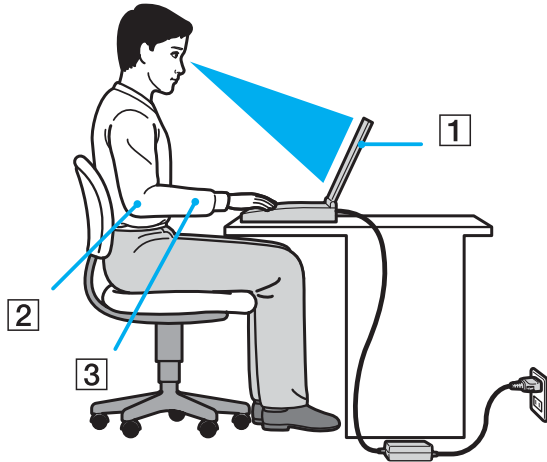

- Θέση του υπολογιστή** – Τοποθετήστε τον υπολογιστή ακριβώς μπροστά σας (1). Έχετε τους πήχεις σας σε οριζόντια θέση (2), με τους καρπούς να βρίσκονται σε μια ουδέτερη, άνετη θέση (3) κατά τη χρήση του πληκτρολογίου, τις επιφάνειες αφής ή του εξωτερικού ποντικιού. Οι βραχίονες πρέπει να κρέμονται με φυσικό τρόπο δίπλα στα πλευρά σας. Κάνετε διαλείμματα κατά τη διάρκεια τις εργασίας με τον υπολογιστή. Η υπερβολική χρήση του υπολογιστή μπορεί να καταπονήσει τους μύες κι τους τένοντες.

- ❑ **Κάθισμα και στάση του σώματος** – Να κάθεστε σε καρέκλα η οποία στηρίζει καλά τη πλάτη σας. Ρυθμίστε το ύψος τις καρέκλας, έτσι ώστε τα πόδια σας να πατάνε καλά στο δάπεδο. Ένα υποπόδιο μπορεί να σας προσφέρει περισσότερη άνεση. Να κάθεστε σε χαλαρή, όρθια στάση κι να αποφεύγετε να καμπουριάζετε προς τα εμπρός ή να γέρνετε υπερβολικά προς τα πίσω.
- ❑ **Γωνία θέασης της οθόνης του υπολογιστή** – Χρησιμοποιήστε τη δυνατότητα ρύθμισης της κλίσης της οθόνης για να βρείτε τη καλύτερη θέση. Μπορείτε να περιορίσετε τη καταπόνηση των ματιών σας κι τη μυϊκή κούραση ρυθμίζοντας τη κλίση της οθόνης στην κατάλληλη θέση. Ρυθμίστε επίσης τη φωτεινότητα της οθόνης.
- ❑ **Φωτισμός** – Επιλέξτε μια θέση όπου δεν δημιουργούνται λάμπεις κι αντανακλάσεις επάνω στην οθόνη από παράθυρα ή φώτα. Μην χρησιμοποιείτε άμεσο φως για να αποφύγετε τη δημιουργία φωτεινών σημείων επάνω στην οθόνη. Επίσης, μπορείτε να αγοράσετε βοηθητικά εξαρτήματα οθόνης τα οποία βοηθούν στη μείωση των λάμπσεων. Ο σωστός φωτισμός αυξάνει τη άνεση με τη οποία εργάζεστε κι τη αποδοτικότητα τις εργασίας.
- ❑ **Θέση εξωτερικής οθόνης** – Όταν χρησιμοποιείτε εξωτερική οθόνη, τοποθετήστε τη σε μια απόσταση από όπου η θέαση να είναι άνετη. Βεβαιωθείτε ότι η οθόνη βρίσκεται στο ύψος των ματιών ή ελαφρώς χαμηλότερα όταν κάθεστε μπροστά σε αυτήν.

Χρήση του υπολογιστή VAIO

Αφού διαβάσατε κι ακολουθήσατε τις οδηγίες που περιλαμβάνονται στο έντυπο φύλλο **Προδιαγραφών**, μπορείτε να αρχίσετε να χρησιμοποιείτε τον υπολογιστή με ασφάλεια κι αυτοπεποίθηση.

Συνεχίστε να διαβάζετε για να αξιοποιήσετε στο έπακρο τον υπολογιστή VAIO που κατέχετε.

- Σύνδεση σε μιά πηγή ρεύματος (σελίδα 15)
- Ρύθμιση του κωδικού εισόδου (σελίδα 22)
- Εγκατάσταση του υπολογιστή με χρήση της εφαρμογής VAIO Control Center (σελίδα 26)
- Ασφαλής τερματισμός τις λειτουργίας του υπολογιστή (σελίδα 28)
- Χρήση του πληκτρολογίου (σελίδα 29)
- Χρήση της επιφάνειας αφής (σελίδα 37)
- Χρήση της λειτουργίας τηλεόρασης (σελίδα 38)
- Χρήση του ποντικιού (σελίδα 40)
- Χρήση ειδικών πλήκτρων (σελίδα 44)
- Χρήση του οδηγού οπτικού δίσκου (σελίδα 47)
- Χρήση του θυροσυνδετικού A/V (σελίδα 55)
- Χρήση των εξωτερικών ηχείων (σελίδα 62)
- Χρήση τηλεχειριστηρίου (σελίδα 65)
- Χρήση καρτών PC (σελίδα 68)
- Χρήση του Memory Stick (σελίδα 72)
- Χρήση του μόντεμ (σελίδα 76)
- Χρήση λειτουργικότητας Bluetooth (σελίδα 79)
- Χρήση ασύρματου LAN (WLAN) (σελίδα 89)
- Χρήση των ρυθμίσεων εξοικονόμησης ενέργειας (σελίδα 102)
- Διαχείριση ενέργειας μέσω του VAIO Power Management (σελίδα 107)

Σύνδεση σε μιά πηγή ρεύματος

Ως πηγή ρεύματος μπορείτε να χρησιμοποιήσετε είτε τροφοδοτικό εναλλασσόμενου ρεύματος είτε επαναφορτιζόμενη μπαταρία.

Χρήση τροφοδοτικού εναλλασσόμενου ρεύματος

Για να χρησιμοποιήσετε το τροφοδοτικό εναλλασσόμενου ρεύματος, προχωρήστε ως εξής:

- 1 Συνδέστε το ένα άκρο του καλωδίου ρεύματος (1) στο τροφοδοτικό.
- 2 Συνδέστε το άλλο άκρο του καλωδίου ρεύματος στη πρίζα (2).
- 3 Συνδέστε το καλώδιο τροφοδοτικού εναλλασσόμενου ρεύματος (3) στην υποδοχή DC In (4) του υπολογιστή.

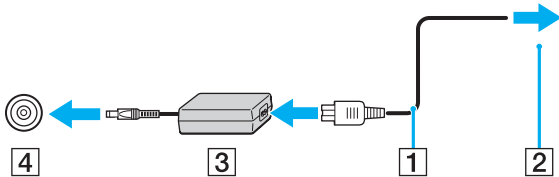

! Το σχήμα του βύσματος DC In διαφέρει ανάλογα με τον προσαρμογέα εναλλασσόμενου ρεύματος.



Να χρησιμοποιείτε τον υπολογιστή σας μόνον με το παρεχόμενο τροφοδοτικό εναλλασσόμενου ρεύματος.

Για να διακόψετε εντελώς τη παροχή ρεύματος στον υπολογιστή σας, αποσυνδέστε το τροφοδοτικό από την πρίζα.

Χρησιμοποιήστε πρίζα με εύκολη πρόσβαση.

Εάν δεν χρησιμοποιείτε το τροφοδοτικό εναλλασσόμενου ρεύματος για μεγάλη χρονική περίοδο, θέστε τον υπολογιστή σε κατάσταση **Hibernate**. Με αυτήν τη κατάσταση εξοικονόμησης ενέργειας, εξοικονομείτε και το χρόνο που απαιτείται για να τερματίσετε τη λειτουργία του υπολογιστή σας με το συνήθη τρόπο.

Χρήση της μπαταρίας

Η μπαταρία που συνοδεύει τον υπολογιστή δεν είναι πλήρως φορτισμένη κατά τη στιγμή της αγοράς.

Τοποθέτηση τις μπαταρίας

Σειρά VGN-A

Για να τοποθετήσετε τη μπαταρία, προχωρείστε ως εξής:

- 1 Σβήστε τον υπολογιστή σας και κλείστε το LCD.
- 2 Σύρτε τον μοχλό κλειδώματος (1) στο κάτω μέρος του υπολογιστή στη θέση **UNLOCK**.
- 3 Σύρτε τον μοχλό ελευθέρωσης (2) στο κάτω μέρος του υπολογιστή στη θέση **RELEASE**.

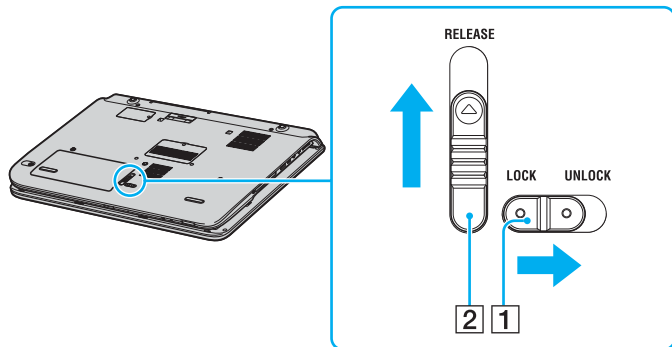

- 4 Αφαιρέστε το κάλυμμα θήκης μπαταρίας.
- 5 Σύρτε τη μπαταρία στο κάλυμμα της θήκης μπαταρίας.

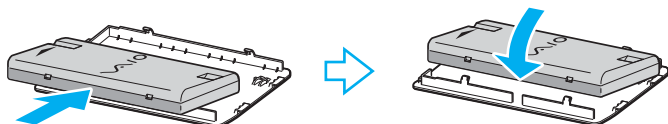

- 6 Αναποδογυρίστε τη μπαταρία που είναι στο κάλυμμα της θήκης μπαταρίας.
- 7 Βάλτε το γλωσσίδι στο κάλυμμα της θήκης μπαταρίας μέσα στην εγκοπή και σπρώχτε την συστοιχία μπαταρίας κάτω μέσα στην θήκη μέχρι να κάνει κλικ στην θέση της.
- 8 Σύρτε τον μοχλό κλειδώματος στην θέση **LOCK** για να ασφαλίσετε τη μπαταρία στον υπολογιστή.

Σειρά PCG-K

Για να τοποθετήσετε τη μπαταρία, προχωρείστε ως εξής:

- 1 Σβήστε τον υπολογιστή σας και κλείστε το LCD.
- 2 Ανοίξτε το κάλυμμα της υποδοχής της μπαταρίας.

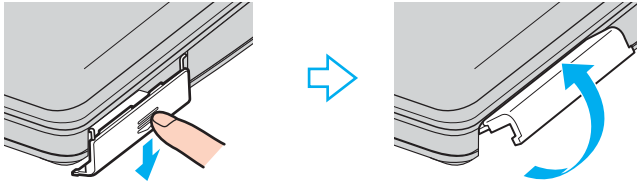

- 3 Τοποθετήστε τη μπαταρία στην υποδοχή του υπολογιστή, έχοντας τη ετικέτα στραμμένη προς τα επάνω.
- 4 Κλείστε το κάλυμμα της υποδοχής της μπαταρίας, προσέχοντας να ακουστεί ένας ήχος κλικ.



Όταν ο υπολογιστής είναι απευθείας συνδεδεμένος σε εναλλασσόμενο ρεύμα και έχει μιά συστοιχία μπαταρίας τοποθετημένη, χρησιμοποιεί ενέργεια από τον ακροδέκτη εναλλασσόμενου ρεύματος.

Φόρτιση τις μπαταρίας

Για να φορτίσετε τη μπαταρία, ακολουθήστε τη εξής διαδικασία:

- 1 Τοποθετήστε τη μπαταρία.
- 2 Συνδέστε το τροφοδοτικό εναλλασσόμενου ρεύματος στον υπολογιστή.
Ο υπολογιστής φορτίζει την μπαταρία αυτόματα (η ένδειξη μπαταρίας αναβοσβήνει με διπλή αναλαμπή καθώς η μπαταρία φορτίζεται).

*Ένδειξη κατάστασης της
μπαταρίας*

Σημασία

Αναμμένη	Ο υπολογιστής παίρνει ρεύμα από τη μπαταρία.
Μονός ρυθμός ανάμματος	Η μπαταρία έχει αποφορτιστεί.
Διπλός ρυθμός ανάμματος	Η μπαταρία φορτίζεται.
Σβηστή	Ο υπολογιστής παίρνει ρεύμα από τη πρίζα.



Όταν η μπαταρία εξαντλείται, αναβοσβήνει τόσο η ενδεικτική λυχνία τις μπαταρίας όσο κι η ενδεικτική λυχνία του ρεύματος.

Διατηρείτε την συστοιχία μπαταρίας τοποθετημένη στον υπολογιστή ενώ είναι απευθείας συνδεδεμένος στο εναλλασσόμενο ρεύμα. Η μπαταρία εξακολουθεί να φορτίζεται ενόσω χρησιμοποιείτε τον υπολογιστή.

Εάν το επίπεδο μπαταρίας πέσει κάτω από το 10%, πρέπει ή να βάλετε τον προσαρμογέα εναλλασσόμενου ρεύματος να επαναφορτίσει την μπαταρία ή να σβήσετε τον υπολογιστή σας και να τοποθετήσετε μιά πλήρως φορτισμένη μπαταρία.

Η μπαταρία που συνοδεύει τον υπολογιστή σας είναι τύπου ιόντων λιθίου κι μπορεί να φορτιστεί οποιαδήποτε στιγμή. Η φόρτιση μιάς μερικώς αποφορτισμένης μπαταρίας δεν επηρεάζει την ζωή της μπαταρίας.

Η ένδειξη της μπαταρίας είναι αναμμένη ενώ χρησιμοποιείτε την συστοιχία μπαταρίας ως πηγή ενέργειας. Όταν η μπαταρία έχει σχεδόν εξαντληθεί, αρχίζει να αναβοσβήνει τόσο η ενδεικτική λυχνία τις μπαταρίας όσο κι εκείνη του ρεύματος.

Σε σχέση με ορισμένες εφαρμογές κι κάποιες περιφερειακές συσκευές, ο υπολογιστής ενδέχεται να μην μπει σε τρόπο λειτουργίας **Hibernate** ακόμα κι αν η διάρκεια τις μπαταρίας είναι μικρή. Για να αποφύγετε τη απώλεια δεδομένων όταν χρησιμοποιείτε ως πηγή ενέργειας τη μπαταρία, θα πρέπει να αποθηκεύετε συχνά τα δεδομένα κι να ενεργοποιήσετε ο ίδιος κάποια ρύθμιση διαχείρισης ενέργειας όπως **Standby** ή **Hibernate**. Εάν εξαντληθεί η μπαταρία όταν ο υπολογιστής περνάει σε κατάσταση **Standby**, θα χάσετε όσα δεδομένα δεν είχατε αποθηκεύσει. Δεν είναι δυνατό να επιστρέψετε στην προηγούμενη κατάσταση εργασίας. Για να μη χάνετε δεδομένα, θα πρέπει να τα αποθηκεύετε συχνά.

Όταν ο υπολογιστής είναι απευθείας συνδεδεμένος σε εναλλασσόμενο ρεύμα και έχει μιά μπαταρία τοποθετημένη, χρησιμοποιεί ενέργεια από τον ακροδέκτη εναλλασσόμενου ρεύματος.

Αφαίρεση της μπαταρίας

Σειρά VGN-A

Για να αφαιρέσετε τη μπαταρία, ακολουθήστε τη εξής διαδικασία:

- 1 Σβήστε τον υπολογιστή σας και κλείστε το LCD.
- 2 Σύρτε τον μοχλό κλειδώματος (1) στο κάτω μέρος του υπολογιστή στη θέση **UNLOCK**.
- 3 Σύρτε τον μοχλό ελευθέρωσης (2) στο κάτω μέρος του υπολογιστή στη θέση **RELEASE**.
Η δεξιά άκρη του καλύμματος θήκης μπαταρίας είναι σπρωγμένη προς τα επάνω.

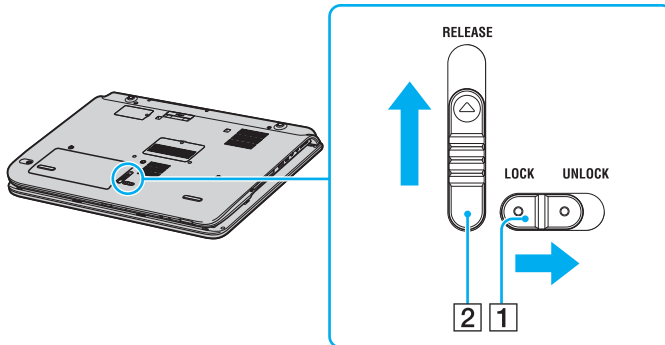

- 4 Σηκώστε την άκρη για να αφαιρέσετε το κάλυμμα της θήκης μπαταρίας.
- 5 Ανοίχτε τα γλωσσίδια στο κάλυμμα της θήκης μπαταρίας για να ελευθερώσετε τη μπαταρία και να την αφαιρέσετε από το κάλυμμα της θήκης μπαταρίας.
- 6 Βάλτε τα δύο γλωσσίδια στο κάλυμμα της θήκης μπαταρίας διαγωνίως μέσα στις εγκοπές και σπρώχτε το κάλυμμα μέσα στην θήκη μέχρι να κάνει κλικ στην θέση του.

Σειρά PCG-K

Για να αφαιρέσετε τη μπαταρία, ακολουθήστε τη εξής διαδικασία:

- 1 Σβήστε τον υπολογιστή σας και κλείστε το LCD.
- 2 Ανοίξτε το κάλυμμα τις υποδοχής τις μπαταρίας.
- 3 Αφαιρέστε τη μπαταρία.
- 4 Κλείστε το κάλυμμα τις υποδοχής τις μπαταρίας.



Μπορεί να χάσετε δεδομένα εάν αφαιρέσετε τη μπαταρία ενώ ο υπολογιστής είναι αναμμένος και δεν είναι συνδεδεμένος στον προσαρμογέα εναλλασσόμενου ρεύματος ή εάν αφαιρέσετε την συστοιχία μπαταρίας ενώ ο υπολογιστής είναι σε θέση λειτουργίας **Standby**.

Ρύθμιση του κωδικού εισόδου

Χρησιμοποιείτε τις λειτουργίες του BIOS για να ρυθμίσετε τον κωδικό εισόδου.

Αφού έχετε ρυθμίσει τον κωδικό εισόδου, θα χρειαστεί να τον βάλετε αφού εμφανιστεί το λογοτυπικό σήμα του VAIO. Με τον τρόπο αυτό, μπορείτε να προστατεύσετε τον υπολογιστή σας από πρόσβαση χωρίς άδεια.



Δεν μπορείτε να εκκινήσετε τον υπολογιστή χωρίς να βάλετε τον κωδικό εισόδου. Βεβαιωθείτε ότι δεν θα ξεχάσετε τον κωδικό.

Εάν ξεχάσετε τον κωδικό εισόδου και χρειαστείτε βοήθεια να τον ακυρώσετε, θα σας επιβληθεί μιά επιβάρυνση για την ακύρωση.

Πρόσθεση του κωδικού εισόδου

Σειρά VGN-A

Για να προσθέσετε τον κωδικό εισόδου, προχωρείστε ως εξής:

- 1 Θέστε τον υπολογιστή σε λειτουργία.
- 2 Πατήστε **F2** όταν το **λογοτυπικό σήμα VAIO** εμφανιστεί.
Εμφανίζεται η οθόνη ρύθμισης του BIOS. Εάν όχι, πατήστε **F2** αρκετές φορές.
- 3 Χρησιμοποιείτε **←** ή **→** για να επιλέξετε **Security** και πατήστε **Enter**.
Η οθόνη εισαγωγής κωδικού εμφανίζεται.
- 4 Εισάγετε τον κωδικό **δύο φορές** και πατήστε **Enter**.
Ο κωδικός εισόδου πρέπει να είναι **μέχρι 7 αλφαριθμητικοί χαρακτήρες** σε μήκος.
- 5 Όταν εμφανιστεί **Password installed** πατήστε **Enter**.



Το επόμενο είναι για να διαμορφώσει τον υπολογιστή σας να ετοιμάζει είσοδο κωδικού όταν τον ανάβετε ή όταν εμφανίζεται η οθόνη ρύθμισης BIOS.

- 6 Επιλέξτε **Password When Power ON** κάτω από **Security**. Πατήστε **Enter**, χρησιμοποιείτε **↑** ή **↓** για να επιλέξετε **Enabled**, και μετά πατήστε **Enter**.
- 7 Χρησιμοποιείτε **←** ή **→** να επιλέξετε **Exit** και μετά **Exit (Save Changes)**; Και πατήστε **Enter**. Στην οθόνη **Save configuration changes and exit setup?** βεβαιώστε ότι **OK** έχει επιλεγεί και πατήστε **Enter**.

Σειρά PCG-K

Για να προσθέσετε τον κωδικό εισόδου, προχωρείστε ως εξής:

- 1 Θέστε τον υπολογιστή σε λειτουργία.
- 2 Πατήστε **F2** όταν το **λογοτυπικό σήμα VAIO** εμφανιστεί. Εμφανίζεται η οθόνη ρύθμισης του BIOS.
- 3 Χρησιμοποιείτε **←** ή **→** να επιλέξετε **Security** για να εμφανιστεί άλλη οθόνη επιλέξτε **Set Machine Password**, και μετά πατήστε **Enter**.
- 4 Στην οθόνη εισόδου κωδικού, βαλετε τον κωδικό **δύο φορές** και πατήστε **Enter**. Ο κωδικός εισόδου πρέπει να είναι **μέχρι 7 αλφαριθμητικοί χαρακτήρες** σε μήκος.



Το επόμενο είναι για να διαμορφώσει τον υπολογιστή σας να ετοιμάζει είσοδο κωδικού όταν τον ανάβετε ή όταν εμφανίζεται η οθόνη ρύθμισης BIOS.

- 5 Επιλέξτε **Password When Power ON** κάτω από **Security**. Πατήστε το πλήκτρο διαστήματος για να αλλάξετε την ρύθμιση από **Disabled** σε **Enabled**.
- 6 Χρησιμοποιείτε **←** ή **→** να επιλέξετε **Exit** και μετά **Exit (Save Changes)**; Και πατήστε **Enter**. Στην οθόνη **Setup Confirmation**, επιβεβαιώστε ότι **Yes** έχει επιλεγεί και πατήστε **Enter**.

Αλλαγή/αφαίρεση του κωδικού εισόδου

Σειρά VGN-A

Για να αλλάξετε ή να αφαιρέσετε τον κωδικό, προχωρείστε ως εξής:

- 1 Θέστε τον υπολογιστή σε λειτουργία.
- 2 Πατήστε **F2** όταν το **λογοτυπικό σήμα VAIO** εμφανιστεί.
Εμφανίζεται η οθόνη ρύθμισης του BIOS. Εάν όχι, πατήστε **F2** αρκετές φορές.
- 3 Εισάγετε τον τρέχοντα κωδικό για **Enter CURRENT Password**:
- 4 Χρησιμοποιείτε **←** ή **→** να επιλέξετε **Security** για να εμφανιστεί άλλη οθόνη επιλέξετε **Set Machine Password**, και μετά πατήστε **Enter**.
Η οθόνη εισαγωγής κωδικού εμφανίζεται.
- 5 Εισάγετε ένα νέο κωδικό **δύο φορές** και πατήστε **Enter**.
Βάλτε ένα νέο κωδικό και για τα δύο **Enter New Password** και **Confirm New Password**.
Όταν εμφανιστεί **Password installed** πατήστε **Enter**.
Για να αφαιρέσετε τον κωδικό, αφήστε το **Enter New Password** κενό και πατήστε **Enter**.
- 6 Χρησιμοποιείτε **←** ή **→** να επιλέξετε **Exit** και μετά **Exit (Save Changes)**; Και πατήστε **Enter**.
Στην οθόνη **Save configuration changes and exit setup?** βεβαιώστε ότι **OK** έχει επιλεγεί και πατήστε **Enter**.

Σειρά PCG-K

Για να αλλάξετε ή να αφαιρέσετε τον κωδικό, προχωρείστε ως εξής:

- 1 Θέστε τον υπολογιστή σε λειτουργία.
- 2 Πατήστε **F2** όταν το **λογοτυπικό σήμα VAIO** εμφανιστεί.
Εμφανίζεται η οθόνη ρύθμισης του BIOS.
- 3 Εισάγετε τον τρέχοντα κωδικό για **Enter Password**:
- 4 Χρησιμοποιείτε **←** ή **→** να επιλέξετε **Security** για να εμφανιστεί άλλη οθόνη επιλέξετε **Set Machine Password**, και μετά πατήστε **Enter**.
- 5 Στην οθόνη εισαγωγής κωδικού, εισάγετε **τρέχοντα κωδικό μία φορά** και μετά ένα **νέο κωδικό δύο φορές**; και πατήστε **Enter**.
Για να αφαιρέσετε τον κωδικό, αφήστε **Enter New Password** και **Confirm New Password** κενό και πατήστε **Enter**.
- 6 Χρησιμοποιείτε **←** ή **→** να επιλέξετε **Exit** και μετά **Exit (Save Changes)**; Και πατήστε **Enter**.
Στην οθόνη **Setup Confirmation** επιβεβαιώστε ότι **Yes** έχει επιλεγεί και πατήστε **Enter**.

Εγκατάσταση του υπολογιστή με χρήση της εφαρμογής VAIO Control Center

Το βοηθητικό πρόγραμμα **VAIO Control Center** σας επιτρέπει να αναζητήσετε πληροφορίες του συστήματος κι να καθορίσετε τις προτιμήσεις σας για τη συμπεριφορά του συστήματος.

Για να χρησιμοποιήσετε τη εφαρμογή VAIO Control Center, ακολουθήστε τη εξής διαδικασία:

- 1 Κάντε κλικ στο κουμπί **Start**, στη γραμμή εργασιών των **Windows**.
- 2 Στο **All Programs**, κλικ **VAIO Control Center**.
Εμφανίζεται το παράθυρο **VAIO Control Center**.

Στοιχείο ελέγχου

Περιγραφή

System Information	Εμφανίζει τις πληροφορίες για το λειτουργικό σας σύστημα και την αρχιτεκτονική υλικών μερών.
Initial Setting	Μπορείτε να καθορίσετε την σειρά με την οποία το σύστημα ελέγχει για συσκευές που περιέχουν σύστημα εκκίνησης όταν ξεκινάει.
Built-in Pointing Device	Μπορείτε να ενεργοποιήσετε ή απενεργοποιήσετε την ενσωματωμένη συσκευή κέρσορα.
Printer Port (Μόνο σειρά PCG-K)	Μπορείτε να καθορίσετε ρυθμίσεις για επίλυση συγκρούσεων πόρων όταν προσθέτετε νέα υλικά τμήματα.
S Button (Μόνο σειρά VGN-A)	Μπορείτε να αλλάξετε τα Στοιχεία ελέγχου που έχουν οριστεί στο πλήκτρο S του υπολογιστή. Οι διαθέσιμες προκαθορισμένες εντολές είναι: Stand by, Hibernate, External Display, Launch Application, VAIO Zone* , Multiple Monitors * Εργοστασιακές εντολές
Plug and Display (Μόνο σειρά VGN-A)	Μπορείτε να καθορίσετε ρυθμίσεις για αυτόματη έξοδο στην εξωτερική οθόνη.
Automatic Brightness (Μόνο σειρά VGN-A)	Μπορείτε να καθορίσετε ρυθμίσεις για τον αυτόματο αισθητήρα φωτεινότητας. Ο αισθητήρας αυτόματης φωτεινότητας εκτιμά την εξωτερική λαμπρότητα και μετά η λαμπρότητα οθόνης ρυθμίζεται ανάλογα.

Στοιχείο ελέγχου	Περιγραφή
Station and Port replicator (Μόνο σειρά VGN-A)	Μπορείτε να προσδιορίσετε ειδικά την συμπεριφορά όταν ο σταθμός ή το θυροσυνδετικό συνδεθεί στον υπολογιστή σας.
Wireless Switch Settings (Μόνο σειρά VGN-A)	Μπορείτε να επιλέξετε την επιλογή της ασύρματης λειτουργίας που ενεργοποιείται όταν ρυθμίζετε τον διακόπτη WIRELESS του υπολογιστή σας στο ON.

- 3 Επιλέξτε το επιθυμητό στοιχείο ελέγχου.
- 4 Όταν ολοκληρώσετε τις αλλαγές, κάντε κλικ στο **OK**.
Το στοιχείο έχει πλέον αλλάξει.



Για περισσότερες πληροφορίες για κάθε επιλογή, κλικ **Help** στο παράθυρο του **VAIO Control Center** για να εμφανίσει τον φάκελο βοήθειας.

Μερικά από τα στοιχεία ελέγχου δεν θα είναι ορατά εάν ανοίξετε το **VAIO Control Center** ως περιορισμένος χρήστης.

Ασφαλής τερματισμός τις λειτουργίας του υπολογιστή

Είναι σημαντικό να κλείνετε τον υπολογιστή σας σωστά, προκειμένου να μην έχετε απώλειες δεδομένων που δεν έχουν αποθηκευτεί.

Για να θέσετε τον υπολογιστή σας εκτός λειτουργίας, ακολουθήστε τη εξής διαδικασία:

- 1 Θέστε εκτός λειτουργίας όσες περιφερειακές συσκευές είναι συνδεδεμένες στον υπολογιστή σας.
- 2 Κάντε κλικ στο κουμπί **Start**.
- 3 Κάντε κλικ στο **Turn Off Computer**.
Εμφανίζεται το παράθυρο **Turn off computer**.
- 4 Κάντε κλικ στο **Turn Off**.
- 5 Απαντήστε θετικά στα μηνύματα που σας προειδοποιούν να αποθηκεύσετε έγγραφα ή να λάβετε υπόψη σας άλλους χρήστες κι περιμένετε έως ότου ο υπολογιστής τεθεί αυτόματα εκτός λειτουργίας.
Η ενδεικτική λυχνία ρεύματος σβήνει.



Εάν αντιμετωπίζετε προβλήματα κατά τον τερματισμό λειτουργίας του υπολογιστή, ανατρέξτε στον έντυπο **Οδηγός αντιμετώπισης προβλημάτων**.

Χρήση του πληκτρολογίου

Το πληκτρολόγιό σας είναι πολύ παρόμοιο με εκείνο ενός επιτραπέζιου υπολογιστή, αλλά έχει επιπρόσθετα πλήκτρα που εκτελούν ειδικά σχεδιασμένες εργασίες.













Για περισσότερες πληροφορίες στα κανονικά πλήκτρα, ανατρέξτε στο Windows **Help and Support Center**.

Η τοποθεσία στον Παγκόσμιο Ιστό τις υπηρεσίας VAIO-Link (www.vaio-link.com) περιλαμβάνει επίσης πληροφορίες σχετικές με το γλωσσάριο, οι οποίες θα σας βοηθήσουν να χρησιμοποιήσετε το πληκτρολόγιο.

Συνδυασμοί και λειτουργίες με το πλήκτρο <Fn>

Συνδυασμοί/Δυνατότητα

Λειτουργίες

<Fn> +  (F2): διακόπτης ηχείου (Μόνο σειρά PCG-K)	Ανάβει και σβήνει τα ενσωματωμένα ηχεία.
<Fn> +  (F3/F4): ένταση ήχου του ηχείου (Μόνο σειρά PCG-K)	Ρυθμίζει τη ένταση ήχου του ενσωματωμένου ηχείου. Για να αυξήσετε τη ένταση, πατήστε <Fn>+<F4> κι έπειτα  ή  , ή πατήστε συνεχόμενα <Fn>+<F4>. Για να μειώσετε τη ένταση, πατήστε <Fn>+<F3> κι έπειτα  ή  , ή πατήστε συνεχόμενα <Fn>+<F3>.
<Fn> +  (F5/F6): έλεγχος φωτεινότητας	Ρυθμίζει τη φωτεινότητα της οθόνης LCD. Για να αυξήσετε τη ένταση της φωτεινότητας, πατήστε <Fn>+<F6> κι έπειτα  ή  , ή πατήστε συνεχόμενα <Fn>+<F6>. Για να μειώσετε τη ένταση της φωτεινότητας, πατήστε <Fn>+<F5> κι έπειτα  ή  , ή πατήστε συνεχόμενα <Fn>+<F5>.
<Fn> +  /  (F7)*: διακόπτης για τη εξωτερική οθόνη	Εναλλάσσει τη προβολή μεταξύ τις οθόνης LCD κι τις εξωτερικής συσκευής (οθόνη υπολογιστή ή τηλεόραση ανάλογα ποια συσκευή είναι συνδεδεμένη) ή ρυθμίζει ώστε η προβολή να γίνεται κι από τις δύο οθόνες.

Συνδυασμοί/Δυνατότητα

Λειτουργίες

<Fn> +  (F12): Hibernate

Εξασφαλίζει τη ελάχιστη κατανάλωση ενέργειας. Όταν εκτελείτε αυτή τη εντολή, οι καταστάσεις του συστήματος κι των περιφερειακών συσκευών καταγράφονται στον σκληρό δίσκο κι το σύστημα απενεργοποιείται. Για να επαναφέρετε το σύστημα στην αρχική του κατάσταση, χρησιμοποιήστε τον διακόπτη λειτουργίας για θέσετε τον υπολογιστή σε λειτουργία.

Για λεπτομέρειες σχετικά με τη διαχείριση της ενέργειας του συστήματος, ανατρέξτε στην ενότητα **Χρήση των ρυθμίσεων εξοικονόμησης ενέργειας (σελίδα 102)**.

! Στην σειρά PCG-K, η λειτουργία αυτή μπορεί να χρησιμοποιηθεί μόνο από τον πρώτο χρήστη που θα συνδεθεί. Δεν λειτουργεί εάν χρησιμοποιήσετε άλλον λογαριασμό χρήστη. Εάν κάποιος άλλος χρήστης επιθυμεί να χρησιμοποιήσει μιά εξωτερική οθόνη ή συσκευή τηλεόρασης, μπορείτε μέσω των ιδιοτήτων τις οθόνης να ρυθμίσετε ώστε η προβολή να γίνεται από κάποια εξωτερική οθόνη ή τηλεόραση.



Μερικές δυνατότητες δεν είναι διαθέσιμες έως ότου ανοίξουν τα Windows.

Ενδεικτικές λυχνίες

Ενδεικτική λυχνία	Λειτουργίες
Τροφοδοσία 	Σε λειτουργία: ανάβει με πράσινο χρώμα. Κατάσταση Standby: αναβοσβήνει με φαικίτρινο χρώμα.
Μπαταρία 	Υποδηλώνει τη κατάσταση τις μπαταρίας.
Ασύρματο LAN	Ανάβει όταν το ασύρματο LAN είναι ενεργοποιημένο. Σβήνει όταν δεν είναι ενεργοποιημένο το ασύρματο LAN.
Bluetooth  (Μόνο σειρά VGN-A)	Ανάβει όταν ενεργοποιηθεί η λειτουργικότητα του Bluetooth. Σβήνει όταν δεν ενεργοποιηθεί η λειτουργικότητα του Bluetooth.
Memory Stick 	Ανάβει όταν χρησιμοποιείται το Memory Stick . Σβήνει όταν το Memory Stick δεν χρησιμοποιείται πλέον.
Μονάδας οπτικού δίσκου  (Μόνο σειρά VGN-A)	Ανάβει όταν ο μονάδας οπτικού δίσκου είναι σε χρήση. Σβήνει όταν ο μονάδας οπτικού δίσκου δεν είναι πλέον σε χρήση.
Χωρίς ήχο  (Μόνο σειρά VGN-A)	Ανάβει όταν η ένταση σβήσει.
Λαμπρότητα  (Μόνο σειρά VGN-A)	Ανάβει όταν η λαμπρότητα της οθόνης έχει μεγιστοποιηθεί.
Σκληρός δίσκος 	Ανάβει όταν τα δεδομένα διαβάζονται από τον ή γράφονται στον οδηγό σκληρού δίσκου. Σβήνει όταν ο οδηγός σκληρού δίσκου δεν είναι προσβάσιμος.
Num Lock 	Όταν είναι αναμμένη, είναι ενεργοποιημένα τα αριθμητικά πλήκτρα του αριθμητικού πληκτρολογίου. Όταν είναι σβηστή, είναι ενεργοποιημένα τα πλήκτρα των αλφαριθμητικών χαρακτήρων του πληκτρολογίου.
Caps Lock 	Όταν είναι αναμμένη, τα γράμματα που πληκτρολογείτε εμφανίζονται κεφαλαία. Πατώντας το πλήκτρο <Shift> μπορείτε να πληκτρολογήσετε πεζά γράμματα, όταν είναι ενεργοποιημένη η δυνατότητα Caps Lock . Όταν είναι σβηστή, τα γράμματα που πληκτρολογείτε εμφανίζονται πεζά (εκτός κι αν κρατάτε πατημένο το πλήκτρο <Shift>).
Scroll Lock 	Όταν είναι αναμμένη, η μετακύλιση τις οθόνης γίνεται με διαφορετικό τρόπο (αυτή η δυνατότητα δεν υποστηρίζεται από όλες τις εφαρμογές). Όταν είναι σβηστή, οι πληροφορίες μετακινούνται στην οθόνη με κανονικό τρόπο.

Αντιμετώπιση προβλημάτων του πληκτρολογίου

Βγήκε ένα πλήκτρο

- Εάν κάποιο από τα ακόλουθα πλήκτρα πέσει, αντικαταστήστε το καπάκι πλήκτρου όπως φαίνεται παρακάτω.
Σειρά VGN-A: Caps Lock, Shift, Backspace, Enter, ή πλήκτρο διαστήματος
Σειρά PCG-K: Enter, Caps Lock, Ctrl, Tab, μπάρα διαστήματος, αριστερό Shift
Εάν βγει οποιοδήποτε άλλο πλήκτρο, τοποθετήστε το ξανά στη θέση του κι πατήστε το στο πάνω μέρος έως ότου ασφαλίσει στη θέση του.

Για να αντικαταστήσετε ένα πλήκτρο, ακολουθήστε τη εξής διαδικασία:

Αφαιρέστε το σύρμα (1) από το καπάκι του πλήκτρου, μετά προσαρμόστε το στους γάντζους (2) στην μονάδα πλήκτρου. Ευθυγραμμίστε το κέντρο του πλήκτρου κι πατήστε το στο πάνω μέρος (3) έως ότου ασφαλίσει στη θέση του.

Σειρά VGN-A

- Πλήκτρο Caps Lock, πλήκτρο Shift, πλήκτρο Backspace

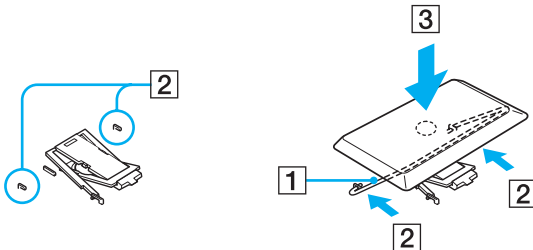

□ Πλήκτρο Enter

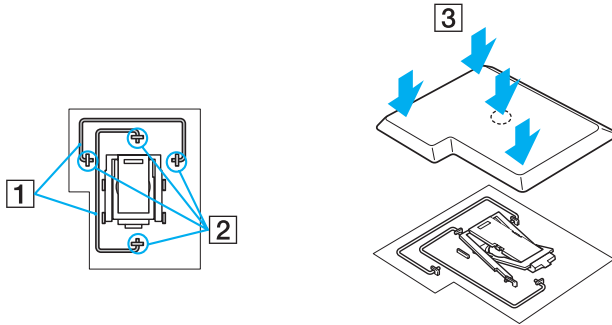

❑ Πλήκτρο διαστήματος

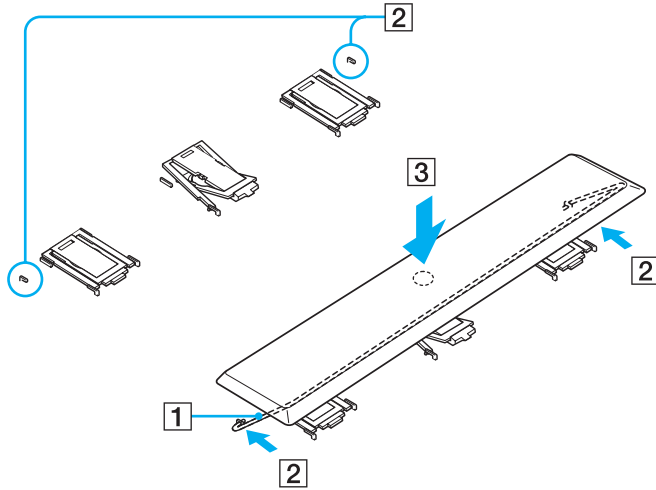

Σειρά PCG-K

- ❑ Πλήκτρο Caps Lock, πλήκτρο Ctrl, πλήκτρο Tab

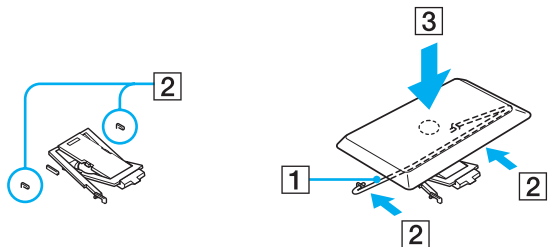

- ❑ Πλήκτρο Enter

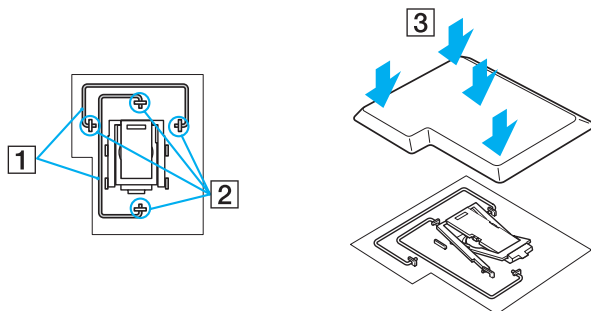

- ❑ Πλήκτρο διαστήματος, πλήκτρο αριστερού Shift

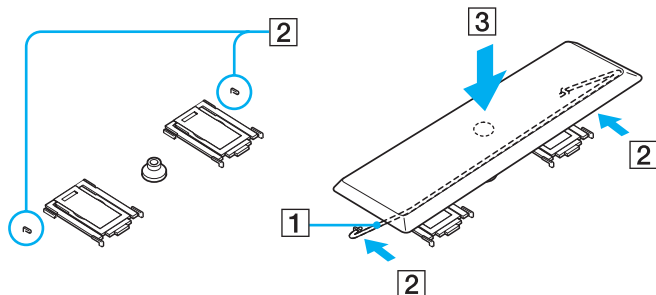

- ❑ Εάν βγει οποιοδήποτε άλλο πλήκτρο, δείτε τη παρακάτω εικόνα για να το τοποθετήσετε ξανά στη θέση του.

Για να αντικαταστήσετε ένα πλήκτρο, ακολουθήστε τη εξής διαδικασία:

Προσδέστε τις γλωττίδες (1) του πλήκτρου στις πλαϊνές γωνίες τις στήριξης (2), τοποθετήστε το πλήκτρο ξανά στη θέση του κι έπειτα πατήστε το στο πάνω μέρος (3) έως ότου ασφαλίσει στη θέση του.

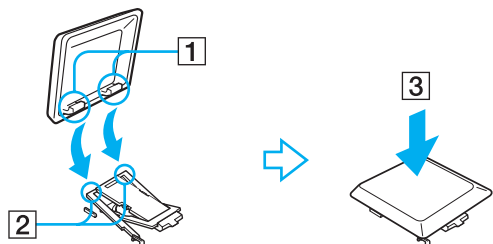

! Μην βγάξετε τα πλήκτρα σκόπιμα, μπορεί να προκληθεί δυσλειτουργία.

Μην πατάτε υπερβολικά το πλήκτρο όταν το τοποθετείτε ξανά, μπορεί να προκληθεί δυσλειτουργία. Χειριστείτε τα πλήκτρα με προσοχή.

Χρήση της επιφάνειας αφής

Στο πληκτρολόγιο υπάρχει μια συσκευή κατάδειξης, η επιφάνεια αφής (1). Μέσω τις ενσωματωμένης επιφάνειας αφής μπορείτε να καταδείξετε, να επιλέξετε, να μεταφέρετε κι να μετακυλίσετε αντικείμενα που υπάρχουν στην οθόνη.

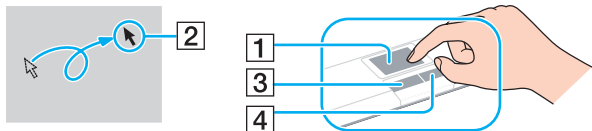

Ενέργεια

Περιγραφή

Κατάδειξη	Σύρετε το δάχτυλο σας επάνω στην επιφάνεια αφής για να μετακινήσετε τον δείκτη (2) επάνω σε κάποιο στοιχείο ή αντικείμενο.
Κλικ	Πατήστε το αριστερό κουμπί (3) μία φορά.
Διπλό κλικ	Πατήστε το αριστερό κουμπί δύο φορές.
Δεξί κλικ	Πατήστε το δεξί κουμπί (4) μία φορά. Σε πολλές εφαρμογές, με τη ενέργεια αυτή εμφανίζεται ένα μενού συντόμευσης.
Μεταφορά	Σύρετε το δάχτυλό σας ενώ πατάτε το αριστερό κουμπί.
Μετακύλιση	Μετακινήστε το δάχτυλό σας κατά μήκος τις δεξιάς πλευράς τις επιφάνειας εργασίας για κατακόρυφη μετακύλιση. Μετακινήστε το δάχτυλό σας κατά μήκος της κάτω πλευράς για οριζόντια μετακύλιση (η δυνατότητα μετακύλισης μέσω τις επιφάνειας αφής είναι διαθέσιμη μόνον στις εφαρμογές που υποστηρίζουν αυτήν τη δυνατότητα).

Χρήση λειτουργίας τηλεόρασης (σειρά VGN-A)

Ο VAIO υπολογιστής σας είναι εφωδιασμένος με κάρτα δέκτη τηλεόρασης. Το θυροσυνδετικό A/V που παραδόθηκε με ένα ορισμένο μοντέλο* περιέχει μία κάρτα δέκτη τηλεόρασης. Σε συνδυασμό με το λογισμικό του Sony **VAIO Zone** σας επιτρέπει να:

- Παρακολουθείτε, εγγράφετε και κάνετε αναπαραγωγή αναλογικών προγραμμάτων καλωδιακής και επίγειας τηλεόρασης με τηλεχειριστήριο.
- Κάντε ψηφιακό το αναλογικό βίντεο και ήχο χρησιμοποιώντας το S-βίντεο ή σύνθετες και ηχητικές εισόδους.
- Τακτοποιήστε τις μονάδες βίντεο (κάψουλες), επιθεωρήστε τις και δημιουργήστε πολλαπλούς φακέλους.
- Ρυθμίστε ένα χρονοδιακόπτη να εγγράφει κανάλια σε επαναλαμβανόμενο χρόνο.
- Αναστείλτε την παρακολούθηση τηλεόρασης (χρονική μεταφορά).
- Ρευματοποιήστε τα περιεχόμενα των εγγραφών τηλεόρασης μέσω Ethernet (ή WLAN) στους συνδεδεμένους υπολογιστές.



Η Sony δεν μπορεί να εγγυηθεί την ρευματοποίηση εγγεγραμμένου περιεχομένου εάν είναι πέραν ενός ορισμένου επιπέδου υψηλής ποιότητας.

Για λεπτομέρειες χρήσης **VAIO Zone** και τηλεχειριστηρίου, ανατρέξτε στον ειδικό οδηγό. Διαφορετικά διαβάστε τους φακέλους βοήθειας που υπάρχουν μέσα στο ίδιο το λογισμικό.

Το tvnt αναβιβάζει τις λειτουργίες τηλεόρασης του VAIO σας σε ένα νέο επίπεδο. Δεν θα χάσετε ποτέ πάλι το αγαπημένο σας πρόγραμμα τηλεόρασης εγγράφοντας το με τηλεχειριστήριο μέσω του διαδικτύου στο VAIO σας που είναι εφωδιασμένο με δέκτη. Ο Οδηγός Προγράμματος Αλληλεπίδρασης tvnt σας προσφέρει μία περιεκτική άποψη περί του τι είναι επίκαιρο πότε και αυτόματα το συγχρονίζει με το VAIO σας, όπου και αν ευρίσκεστε εκείνη την ώρα. Για περισσότερες πληροφορίες, διαβάστε το **Welcome to TVTV** HTML φακέλους του υπολογιστή σας.

* Δείτε το τυπωμένο φύλλο **Προδιαγραφών** για περισσότερες πληροφορίες.

Για να συνδέσετε επίγεια ή καλωδιακή τηλεόραση στον υπολογιστή σας, προχωρείστε ως εξής:

- 1 Συνδέστε το ένα άκρο του καλωδίου κεραίας/καλωδίου καλωδιακής τηλεόρασης (δεν παρέχεται) στην σύνδεση Κεραίας (VHF/UHF) στον υπολογιστή.
- 2 Συνδέστε το άλλο άκρο στον ακροδέκτη τοίχου της τηλεόρασης.

Χρήση του ποντικιού (σειρά VGN-A)

Ο υπολογιστής σας VAIO παραδίδεται με ένα ασύρματο οπτικό ποντίκι, το οποίο δεν έχει καλώδια να συνδέσετε και χρησιμοποιεί μία δίοδο έκχυσης φως (LED) αντί μιας σφαίρας. Μπορείτε να χρησιμοποιήσετε το ποντίκι οπουδήποτε αισθάνεστε βολικά μέσα σε μία απόσταση περίπου 80 εκ* από την κύρια μονάδα. Αποφύγετε την χρήση του ποντικιού επάνω σε γυαλί ή άλλο διαφανές υλικό, καθώς κάτι τέτοιο θα προκαλέσει παρεμβολές στην απαλή κίνηση του κέρσορα στην οθόνη.

* Η αποτελεσματική απόσταση χρήσης εξαρτάται από το περιβάλλον.

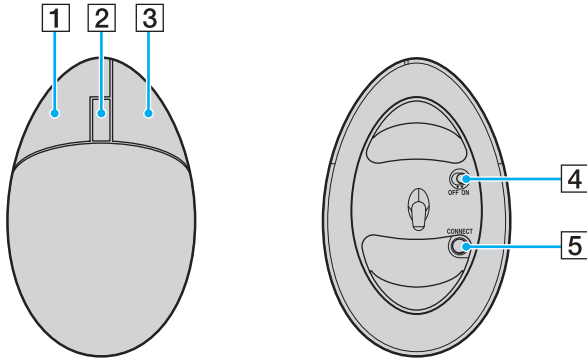

1	Αριστερό κουμπί	Κάντε κλικ ή διπλό κλικ στο αριστερό κουμπί για να επιλέξετε στοιχεία. Για να σύρετε και αφήσετε στοιχεία, κρατάτε το αριστερό κουμπί κάτω ενώ σέρνετε το ποντίκι και μετά ελευθερώνετε το κουμπί για να αφήσετε το στοιχείο.
2	Κεντρικός τροχός	Γυρίστε τον κεντρικό τροχό για ολίσθηση σελίδας επάνω ή κάτω. Πατήστε τον τροχό μία φορά για να κλειδώσετε την δράση ολίσθησης και ελέγχετε την κίνηση μετακινώντας ολόκληρο το ποντίκι (η λειτουργία ολίσθησης είναι διαθέσιμη μόνο με εφαρμογές που την υποστηρίζουν).
3	Δεξιό κουμπί	Πατήστε το δεξιό κουμπί μία φορά για να εμφανιστεί ένα σύντομο μενού, ευαίσθητο ως προς το περιεχόμενο (δεν είναι πάντοτε μία ενεργοποιημένη λειτουργία).
4	Διακόπτης ρεύματος	Σύρετε τον διακόπτη για να ανάψετε και σβήσετε το ποντίκι. Αυτό θα σας βοηθήσει να εξοικονομήσετε την ενέργεια της μπαταρίας.
5	Κουμπί CONNECT	Πατήστε για να κάνετε δυνατή την επικοινωνία μεταξύ του VAIO υπολογιστή σας και του ασύρματου ποντικιού.

Μπορείτε να ρυθμίσετε την ταχύτητα κέρσορα του ποντικιού και άλλες λειτουργίες από το **Mouse Properties**. Για να εμφανιστεί το **Mouse Properties**, πηγαίνετε στο **Control Panel**, επιλέξτε **Printers and Other Hardware**, και μετά επιλέξτε **Mouse**.

Πριν χρησιμοποιήσετε το ποντίκι

Πριν επιχειρήσετε να χρησιμοποιήσετε το ασύρματο ποντίκι, πρέπει να κάνετε δυνατή την επικοινωνία μεταξύ του υπολογιστή και του ποντικιού.

Δύο μπαταρίες AA, ειδικές για χρήση στο ασύρματο ποντίκι, παρέχονται με τον υπολογιστή σας. Φέρουν μιά ετικέτα με την επιγραφή "Για το ποντίκι" στο περίβλημα.

Για να συνδέσετε το ασύρματο ποντίκι, προχωρείστε ως ακολούθως:

- 1 Εισάγετε τις δύο ειδικές μπαταρίες AA μέσα στο ασύρματο ποντίκι όπως υποδεικνύεται.

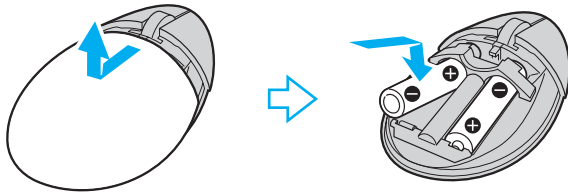

- 2 Θέστε τον υπολογιστή σε λειτουργία.
- 3 Πατήστε το κουμπί **CONNECT** (1) στον υπολογιστή.

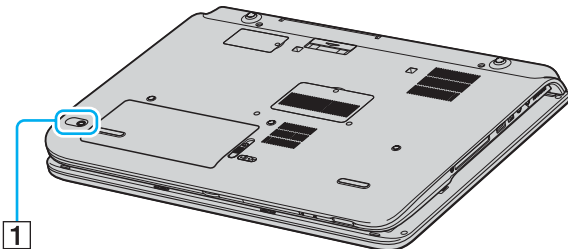

- 4 Γυρίστε ανάποδα το ποντίκι, σύρτε τον διακόπτη ρεύματος στη θέση **ON** και πατήστε το κουμπί **CONNECT**. Η επικοινωνία μεταξύ του ασύρματου ποντικιού και του υπολογιστή είναι τώρα ενεργοποιημένη.

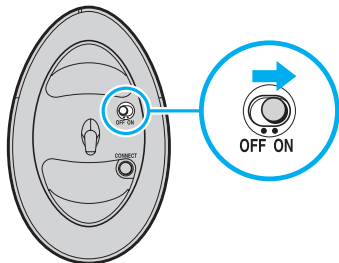

Τα βήματα 3 και 4 πρέπει να εκτελεστούν με διαφορά 10 δευτερολέπτων το ένα από το άλλο.

Εάν το ασύρματο ποντίκι σας δεν λειτουργεί σωστά, οι μπαταρίες πρέπει να αντικατασταθούν. Εάν το ασύρματο ποντίκι σας δεν χρησιμοποιηθεί για μιά εκτεταμένη περίοδο χρόνου, αφαιρέστε τις μπαταρίες για να αποφύγετε πιθανή ζημιά από διαρροή μπαταρίας.

Ρύθμιση του ποντικιού για αριστερόχειρες χρήστες

Για ρύθμιση του ποντικιού σας για αριστερόχειρους χρήστες προχωρείστε ως εξής:

- 1 Πηγαίνετε στο **Start**, επιλέξτε **Control Panel**, μετά κάντε κλικ στην επιλογή **Printers and Other Hardware**.
- 2 Κάντε κλικ στην εικόνα του ποντικιού.
Εμφανίζεται το πλαίσιο διαλόγου **Mouse Properties**.
- 3 Στη κάρτα **Buttons**, επιλέξτε το κουμπί επιλογής που είναι μετά το **Switch primary and secondary buttons**.
- 4 Κάντε κλικ στο **OK**.
Οι νέες ρυθμίσεις ποντικιού είναι τώρα τοποθετημένες.

Χρήση ειδικών κουμπιών (σειρά VGN-A)

Ο υπολογιστής σας VAIO είναι εφωδιασμένος με ειδικά κουμπιά για να σας βοηθήσουν να χρησιμοποιήσετε τον υπολογιστή.

- ❑ Κουμπί **Χωρίς ήχο** :

Ανάβει και σβήνει την ένταση του ηχείου. Η λυχνία LED ανάβει όταν η ένταση σβήσει.

- ❑ Κουμπιά **Ένταση (Αύξηση έντασης και Μείωση έντασης)** :

Αύξηση και μείωση της έντασης.

- ❑ Κουμπί **Λαμπρότητα** :

Μπορείτε να αυξήσετε και να μειώσετε την ένταση φωτεινότητας. Όταν η οθόνη είναι σε μέγιστη ένταση φωτεινότητας, η λυχνία LED ανάβει.

Αισθητήρας αυτόματης φωτεινότητας:

Από την εργοστασιακή ρύθμιση, ο αισθητήρας φωτός αισθάνεται την φωτεινότητα από έξω και η φωτεινότητα της οθόνης ρυθμίζεται ανάλογα. Αυτή η ρύθμιση ισχύει μόνο όταν η οθόνη ρυθμίζεται σε θέση λειτουργίας αυτόματης φωτεινότητας. Πατήστε το κουμπί φωτεινότητας για να ρυθμιστεί η οθόνη σε θέση λειτουργίας αυτόματης φωτεινότητας. Μπορείτε να ρυθμίσετε το γενικό επίπεδο της αυτόματης λειτουργίας φωτεινότητας στο **Εγκατάσταση του υπολογιστή με χρήση της εφαρμογής VAIO Control Center (σελίδα 26)**.

❑ Κουμπί **Μεγέθυνση** (ζουμ) :

Αλλάζει την ανάλυση εικόνας σε όλες τις εφαρμογές, εκτός εκείνων που χρησιμοποιούν συσκευή DVD.

Οι εργοστασιακές αναλύσεις της κανονικής όψης και της υπό μεγέθυνση όψης εξαρτώνται από το μοντέλο όπως σημειώνεται παρακάτω. Για τον τύπο της οθόνης LCD που παρέχεται με τον υπολογιστή σας, δείτε **Οθόνη LCD** στο τυπωμένο φύλλο **Προδιαγραφών**.

- ❑ Μοντέλα με οθόνη WUXGA LCD
Κανονική όψη: 1920 x 1200 πίξελ
Μεγέθυνση όψη: 1280 x 768 πίξελ
- ❑ Μοντέλα με οθόνη WXGA+ LCD
Κανονική όψη: 1440 x 900 πίξελ
Μεγέθυνση όψη: 1024 x 600 πίξελ



Όταν μιά εξωτερική οθόνη είναι συνδεδεμένη στον υπολογιστή σας, το κουμπί **Μεγέθυνση** είναι απενεργοποιημένο.

Η υπό μεγέθυνση όψη δεν είναι τόσο καθαρή όσο η κανονική όψη.

Το πάτημα του κουμπιού **Μεγέθυνση** αλλάζει την ανάλυση, και έτσι μπορεί να προκληθεί κάποιο σφάλμα σε οποιοδήποτε λογισμικό εν λειτουργία που δεν υποστηρίζει αλλαγή ανάλυσης. Βεβαιωθείτε ότι κλείσατε τέτοια λογισμικά πριν πατήσετε το κουμπί **Μεγέθυνση**.

Το κουμπί **Μεγέθυνση** μπορεί να μην λειτουργεί με εικόνες γραφικών καθώς μεγεθύνει την όψη της οθόνης αλλάζοντας την ανάλυση.

Η τοποθεσία και το μέγεθος παραθύρων λογισμικού μπορεί να αλλάξει όταν η όψη της οθόνης μεγεθύνεται ή η κανονική όψη αποκαθίσταται γιατί πατώντας το κουμπί **Μεγέθυνση** αλλάζει η ανάλυση.

Όταν η όψη οθόνης LCD είναι υπό μεγέθυνση, μεταφέροντας την όψη στην εξωτερική οθόνη απενεργοποιείται η λειτουργία και αποκαθίσταται η κανονική όψη.

❑ Κουμπί S1 :

Το κουμπί **S1** από εργοστασιακή ρύθμιση εκτοξεύει το **VAIO Zone**. Μπορείτε επίσης να συνδέσετε κάποια άλλη λειτουργία που εκτελείτε συχνά με το βραχύδρομο αυτό κουμπί. Δείτε το **Εγκατάσταση του υπολογιστή με χρήση της εφαρμογής VAIO Control Center (σελίδα 26)**.

Αντιμετώπιση προβλημάτων ειδικών κουμπιών (σειρά VGN-A)

*Πατώντας το κουμπί **Μεγέθυνση** δεν αλλάζει η ανάλυση της οθόνης*

- ❑ Εάν η εργοστασιακή ανάλυση έχει αλλάξει με χρησιμοποίηση του παραθύρου **Display Properties** το πάτημα του κουμπιού **Μεγέθυνση** μπορεί να μη λειτουργεί. Αλλάξτε την ανάλυση στην εργοστασιακή στο παράθυρο **Display Properties**, και μετά χρησιμοποιείτε το κουμπί **Μεγέθυνση**.
- ❑ Όταν τρέχει λογισμικό που υποβάλει τον επεξεργαστή σε υψηλό φορτίο, πατώντας το κουμπί **Μεγέθυνση** μπορεί να προκληθεί κάποια δυσλειτουργία. Συνιστάται ισχυρώς να μη χρησιμοποιείτε το κουμπί **Μεγέθυνση** όταν τρέχετε τέτοιο λογισμικό.

Χρήση της μονάδας οπτικού δίσκου

Ο υπολογιστής VAIO είναι εφωδιασμένος με ένα μονάδα οπτικού δίσκου.

Για να τοποθετήσετε έναν δίσκο, ακολουθήστε τη εξής διαδικασία:

- 1 Θέστε τον υπολογιστή σε λειτουργία.
- 2 Πατήστε το κουμπί εξαγωγής (1) για να ανοίξετε τη μονάδα.
Το συρτάρι σύρεται προς τα έξω.
- 3 Τοποθετήστε έναν δίσκο στο μέσον του συρταριού, έχοντας τη ετικέτα στραμμένη προς τα επάνω, ώστε ο δίσκος να ασφαλίσει στη θέση του.

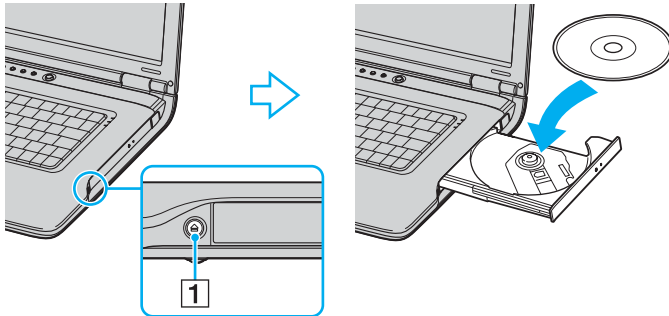

- 4 Κλείστε το συρτάρι ωθώντας το απαλά.



Ανατρέξτε στον τυπωμένο **Σύμβαση άδειας χρήσης λογισμικού από τον τελικό χρήστη** εάν έχετε προβλήματα με χρήση δίσκων.

Η τοποθεσία του κουμπιού απόρριψης εξαρτάται από το μοντέλο του υπολογιστή σας. Ανατρέξτε στο τυπωμένο φύλλο **Προδιαγραφών** για λεπτομέρειες του μοντέλου σας.

Ανάγνωση και εγγραφή δίσκων CD και DVD

Για να επιτύχετε βέλτιστη απόδοση κατά τη εγγραφή δεδομένων σε έναν δίσκο (λέγεται επίσης κι "κάψιμο"), ακολουθήστε τις παρακάτω υποδείξεις:

- Για να κάνετε τα δεδομένα σε ένα δίσκο αναγνώσιμα από έναν μονάδαν οπτικού δίσκου, χρειάζεται να κλείσετε το πρόγραμμα όταν τον απορρίπτετε από τον οδηγό. Για να ολοκληρώσετε αυτή τη διαδικασία, ακολουθήστε τις οδηγίες που περιλαμβάνονται στο λογισμικό που έχετε στην κατοχή σας.
- Να χρησιμοποιείτε μόνον δίσκους που έχουν κυκλικό σχήμα. Μη χρησιμοποιείτε δίσκους άλλου σχήματος (αστέρι, καρδιά, κάρτα κ.λπ.), καθώς κάτι τέτοιο ενδέχεται να προκαλέσει βλάβη στη μονάδα δίσκου.
- Μη χτυπάτε κι μη κουνάτε τον υπολογιστή κατά τη εγγραφή των δεδομένων σε δίσκο.
- Για μεγαλύτερη ταχύτητα εγγραφής, απενεργοποιήστε τη λειτουργία προστασίας οθόνης προτού αρχίσετε τη εγγραφή δεδομένων σε έναν δίσκο.
- Τα βοηθητικά προγράμματα δίσκου, που παραμένουν στη μνήμη, είναι πιθανό να προκαλέσουν ασταθή λειτουργία ή απώλεια δεδομένων. Απενεργοποιήστε αυτά τα βοηθητικά προγράμματα πριν από τη εγγραφή δεδομένων σε έναν δίσκο.
- Όταν χρησιμοποιείτε τη εφαρμογή εγγραφής δίσκων, βεβαιωθείτε ότι έχετε κλείσει όλες τις άλλες εφαρμογές.
- Ποτέ μην αγγίζετε την επιφάνεια του δίσκου. Δακτυλικά αποτυπώματα και σκόνη στην επιφάνεια ενός δίσκου μπορεί να προκαλέσουν λάθη εγγραφής.
- Μη θέτετε τον υπολογιστή VAIO σε κατάσταση εξοικονόμησης ενέργειας όταν χρησιμοποιείτε το προεγκατεστημένο λογισμικό, καθώς κι όταν χρησιμοποιείτε τη εφαρμογή για τη εγγραφή δίσκων CD.
- Ποτέ μην κολλάτε αυτοκόλλητα στους δίσκους. Κάτι τέτοιο θα επηρεάσει ανεπανόρθωτα τη χρήση του δίσκου.
- Σε σπάνιες περιπτώσεις, μερικές συσκευές DVD και οδηγοί DVD υπολογιστών μπορεί να μην είναι δυνατόν να παίξουν DVD που δημιουργήθηκαν με **VAIO Zone**.



Υψηλής ταχύτητας CD-RW υποστηρίζεται σε σειρά VGN-A αλλά όχι σε σειρά PCG-K.

Υποστηρίζεται εγγραφή σε δίσκους DVD-RW συμβατούς με DVD-RW έκδοσης 1.1/1.2.*

Υποστηρίζεται ανάγνωση δίσκου 8 εκ, αλλά δεν υποστηρίζεται εγγραφή δίσκου 8 εκ.

Επειδή η μέγιστη ταχύτητα εγγραφής σε DVD+R DL (Διπλού στρώματος) δίσκους είναι 2,4x, μπορεί να χρειαστεί αρκετός χρόνος να τελειώσει η εγγραφή σε τέτοιους δίσκους. Ανατρέξτε στο τυπωμένο φύλλο **Προδιαγραφών** για περισσότερες πληροφορίες για τον οδηγό του οπτικού δίσκου.

* Ανάλογα το μοντέλο. Ανατρέξτε στο τυπωμένο φύλλο **Προδιαγραφών** για να δείτε εάν το μοντέλο σας είναι εφωδιασμένο με μονάδα οπτικού δίσκου με δυνατότητα εγγραφής DVD.

Αναπαραγωγή δίσκων DVD

Για να επιτύχετε τη καλύτερη δυνατή απόδοση κατά τη αναπαραγωγή δίσκων DVD, θα πρέπει να ακολουθήσετε τις παρακάτω υποδείξεις.

- Μπορείτε να παίξετε DVD χρησιμοποιώντας τον μονάδα οπτικού δίσκου και το λογισμικό **VAIO Zone**. Δείτε το αρχείο βοήθειας του προγράμματος **VAIO Zone**, για λεπτομέρειες.
- Κλείστε όλες τις ανοιχτές εφαρμογές, προτού ξεκινήσετε τη αναπαραγωγή κάποιας ταινίας DVD.
- Μη χρησιμοποιείτε βοηθητικά προγράμματα δίσκου που παραμένουν στη μνήμη ή βοηθητικά προγράμματα που παραμένουν στη μνήμη για να επιταχύνετε την πρόσβαση στους δίσκους, διότι ενδέχεται να προκαλέσουν αστάθεια στο σύστημα.
- Βεβαιωθείτε ότι η λειτουργία προστασίας τις οθόνης είναι απενεργοποιημένη.
- Ενδείξεις κωδικών περιοχής αναγράφονται στα DVD για να υποδείξουν σε ποιά περιοχή και σε τι τύπο συσκευής μπορείτε να παίξετε τον δίσκο. Εκτός εάν ένα "2" (Η Ευρώπη ανήκει στην περιοχή "2") ή "all" (αυτό σημαίνει ότι μπορείτε να παίξετε αυτό το DVD οπουδήποτε στον κόσμο) αναγράφεται στο δίσκο DVD σας ή στο περίβλημα του, δεν μπορείτε να παίξετε τον δίσκο στην συσκευή αυτή.
- Μην προσπαθήσετε να αλλάξετε τις ρυθμίσεις του κωδικού περιοχής τις μονάδας DVD. Τα τυχόν προβλήματα που θα παρουσιαστούν λόγω τις αλλαγής των ρυθμίσεων του κωδικού περιοχής τις μονάδας DVD δεν καλύπτονται από τη εγγύηση.
- Εάν ο υπολογιστής διαθέτει Ασύρματο δίκτυο LAN και αυτό είναι ενεργοποιημένο, η αναπαραγωγή δίσκων DVD ενδέχεται να προκαλέσει διακοπές στον ήχο και την εικόνα.

Αντιμετώπιση προβλημάτων τις οπτικής μονάδας δίσκου

Δεν είναι δυνατή η αλλαγή από τη οθόνη LCD στη συσκευή τηλεόρασης κι το αντίστροφο (σειρά PCG-K)

Εάν ένας δίσκος DVD είναι μέσα στον μονάδα οπτικού δίσκου, αφαιρέστε τον δίσκο.

Το συρτάρι τις μονάδας του οπτικού μου δίσκου δεν ανοίγει

- Βεβαιωθείτε ότι ο υπολογιστής είναι αναμμένος και πατήστε το κουμπί απόρριψης δίσκου*.



Στην σειρά VGN-A, δοκιμάστε πρώτα το κουμπί απόρριψης δίσκου*. Αν το κουμπί αυτό δεν λειτουργεί, πατήστε το κουμπί απόρριψης δίσκου* αντικατάστασης στον μονάδα οπτικού δίσκου. Το κουμπί απόρριψης δίσκου είναι απενεργοποιημένο μέχρι να αρχίσετε τον υπολογιστή σας και να συνδεθείτε στα Windows.

- Πηγαίνετε στο **Start > My Computer**. Κάντε δεξί κλικ στην μονάδα οπτικού δίσκου κι επιλέξτε **Eject**.
- Βεβαιωθείτε ότι ο υπολογιστής δεν βρίσκεται σε κατάσταση **Standby** ή **Hibernate**.
- Εάν αυτό δεν έχει αποτέλεσμα, δοκιμάστε τα εξής:
Σβήστε τον υπολογιστή και εισάγετε ένα αιχμηρό, μυτερό άκρο (για παράδειγμα ένα συνδετήρα) μέσα στην χειροκίνητη τρύπα* απόρριψης στον μονάδα οπτικού δίσκου για να σύρετε το συρτάρι έξω.

* Η τοποθεσία του κουμπιού απόρριψης και τρύπας εξαρτάται από το μοντέλο του υπολογιστή σας. Ανατρέξτε στο τυπωμένο φύλλο **Προδιαγραφών** για λεπτομέρειες του μοντέλου σας.

Η αναπαραγωγή ενός δίσκου δεν είναι δυνατή

- Αφού τοποθετήσετε τον δίσκο, περιμένετε μερικά δευτερόλεπτα για να ανιχνευθεί από το σύστημα, προτού προσπαθήσετε να το προσπελάσετε.
- Βεβαιωθείτε ότι η ετικέτα του δίσκου είναι στραμμένη προς τα επάνω.
- Εάν για τη αναπαραγωγή του δίσκου απαιτείται η χρήση κάποιας εφαρμογής, βεβαιωθείτε ότι η εφαρμογή έχει εγκατασταθεί σύμφωνα με τις οδηγίες του προγράμματος.
- Ελέγξτε τη ένταση του ήχου των ηχείων.
- Καθαρίστε τον δίσκο με ένα κατάλληλο καθαριστικό.
- Βεβαιωθείτε ότι ο υπολογιστής παίρνει ρεύμα μόνον από το τροφοδοτικό εναλλασσόμενου ρεύματος και προσπαθήστε να αναπαράγετε κι πάλι τον δίσκο.
- Ενδέχεται στη μονάδα να υπάρχει συγκέντρωση υδρατμών. Αφαιρέστε τον δίσκο κι αφήστε τη μονάδα ανοιχτή, για μία ώρα περίπου. Αφαιρέστε τη μπαταρία, ενώ περιμένετε να εξατμιστεί η συμπύκνωση υδρατμών.

Η αναπαραγωγή δίσκου DVD δεν είναι δυνατή

- ❑ Εάν μια προειδοποίηση κωδικού περιοχής εμφανίζεται όταν χρησιμοποιείτε την συσκευή DVD σας, μπορεί να σημαίνει ότι το DVD που προσπαθείτε να παίξετε είναι ασύμβατο με τον οδηγό οπτικού δίσκου του υπολογιστή σας. Ο κωδικός περιοχής αναγράφεται στη συσκευασία του δίσκου.
- ❑ Αλλάξτε τη ανάλυση επιλέγοντας **Control Panel - Display**, σε χαμηλότερη τιμή ανάλυσης.
- ❑ Εάν μπορείτε να δείτε εικόνα αλλά δεν έχετε ήχο, ελέγξτε όλα τα παρακάτω:
 - ❑ Βεβαιωθείτε ότι η ρύθμιση σίγασης του ήχου δεν είναι ενεργοποιημένη στη συσκευή αναπαραγωγής δίσκων DVD.
 - ❑ Ελέγξτε τις ρυθμίσεις του **Master Volume** από το **Sounds and Audio Device Properties**.
 - ❑ Εάν έχετε συνδέσει εξωτερικά ηχεία, ελέγξτε τις ρυθμίσεις της έντασης του ήχου των ηχείων του υπολογιστή, καθώς κι τις συνδέσεις μεταξύ των ηχείων κι του υπολογιστή.
 - ❑ Από το **Device Manager** ελέγξτε εάν είναι σωστά εγκατεστημένα τα κατάλληλα προγράμματα οδήγησης. Για να εμφανιστεί το **Device Manager**, πηγαίνετε στο **Start > Control Panel > Performance and Maintenance**. Κάντε κλικ στην εικόνα **System** και μετά στο κουμπί **Device Manager** στην καρτα **Hardware**.
- ❑ Ένας ακαθαρτος ή κατεστραμμένος δίσκος ενδέχεται να προκαλέσει "Πάγωμα" του υπολογιστή, ενώ προσπαθεί να διαβάσει το δίσκο. Εάν χρειάζεται, επανεκκινήστε τον υπολογιστή, αφαιρέστε τον δίσκο κι ελέγξτε ότι δεν είναι ακαθαρτος ή κατεστραμμένος.
- ❑ Ελέγξτε τις ρυθμίσεις PG (Parental Guidance) από το λογισμικό του δίσκου DVD, καθώς ενδέχεται να μην επιτρέπουν τη αναπαραγωγή ορισμένων δίσκων DVD, όταν είναι ενεργοποιημένες.



Στον υπολογιστή σας, ο προεπιλεγμένος κωδικός περιοχής δίσκων DVD είναι 2. Μην αλλάζετε αυτή τη ρύθμιση μέσω τις λειτουργίας **Region Code Change** από τα Windows ή χρησιμοποιώντας κάποιο άλλο πρόγραμμα. Οι δυσλειτουργίες του συστήματος που οφείλονται στην αλλαγή του κωδικού περιοχής των δίσκων DVD από το χρήστη, δε καλύπτονται από την εγγύηση, με συνέπεια να επιβληθεί χρέωση για την επισκευή.

Εάν το εικονίδιο **Display** δεν εμφανιστεί αμέσως αφού κάνετε κλικ στο **Control Panel**, τότε κάντε κλικ στο **Switch to Classic View** που βρίσκεται στην αριστερή πλευρά.

Η αναπαραγωγή δίσκου DVD με χρήση δύο οθονών δεν είναι δυνατή

- Στην σειρά PCG-K, τα ακόλουθα λάθη θα συμβούν όταν χρησιμοποιείτε δύο οθόνες ταυτόχρονα (LCD και TV / LCD και CRT):
 - Όταν αναπαράγετε έναν δίσκο DVD με το **Windows Media Player 10** ή το **VAIO Zone**, μπορείτε να προβάλετε το περιεχόμενο μόνον στην κύρια οθόνη.
- Δεν θα έχετε πρόβλημα με τις παρακάτω καταστάσεις:
 - Όταν χρησιμοποιείτε μόνον οθόνη CRT ή μόνον οθόνη LCD.
 - Όταν αναπαράγετε αρχεία MPEG, τα οποία έχουν εγγραφεί στον σκληρό δίσκο μέσω της εφαρμογής **Windows Media Player 10** ή **VAIO Zone**.

Η ταχύτητα ανάγνωσης των δίσκων CD/DVD-RW είναι πολύ αργή

Γενικά, η ταχύτητα ανάγνωσης ενός δίσκου CD/DVD-RW είναι πιο αργή από τη ταχύτητα ανάγνωσης ενός δίσκου -ROM ή -R. Η ταχύτητα ανάγνωσης μπορεί επίσης να ποικίλλει, ανάλογα με το είδος της μορφής αναπαραγωγής.

Το συρτάρι του δίσκου δεν εξάγεται, ακόμα και όταν πατηθεί το κουμπί εξαγωγής

- Βεβαιωθείτε ότι ο υπολογιστής είναι σε λειτουργία.
- Η εφαρμογή για τη εγγραφή του δίσκου CD ενδέχεται να μην επιτρέπει τη εξαγωγή του δίσκου.
- Βεβαιωθείτε ότι ο υπολογιστής δεν βρίσκεται σε κατάσταση **Standby** ή **Hibernate**.

Το συρτάρι του δίσκου εξάγεται, ακόμα κι όταν έχει ασφαλιστεί στη θέση του

- Βεβαιωθείτε ότι ο δίσκος είναι τοποθετημένος με τη πλευρά τις ετικέτας προς τα επάνω.
- Καθαρίζετε τον δίσκο και τους φακούς τις μονάδας οπτικού δίσκου με ένα κατάλληλο απορρυπαντικό.
- Ο δίσκος μπορεί να είναι χαραγμένος. Τοποθετήστε κάποιον άλλον δίσκο για να διαπιστώσετε εάν είναι όντως αυτή η αιτία.
- Ενδέχεται στη μονάδα να υπάρχει συγκέντρωση υδρατμών. Αφαιρέστε τον δίσκο κι αφήστε τη μονάδα ανοιχτή, για μία ώρα περίπου. Αφαιρέστε τη μπαταρία, ενώ περιμένετε να εξατμιστεί η συμπύκνωση υδρατμών.

Χρήση του θυροσυνδετικού A/V (σειρά VGN-A)

Ο υπολογιστής VAIO παρέχεται με μιά θυροσυνδετικό A/V. Η σύνδεση ενός θυροσυνδετικού A/V* σας δίνει την δυνατότητα να συνδέσετε επιπρόσθετα περιφερειακά στον υπολογιστή σας, όπως εκτυπωτή και εξωτερική οθόνη.

* Ανάλογα το μοντέλο. Δείτε το έντυπο φύλλο **Προδιαγραφών** για περισσότερες πληροφορίες.

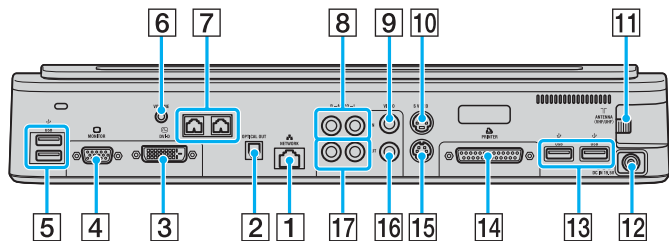

1	Συνδετικό δικτύου	(σελίδα 156)	2	Συνδετικό οπτικής εξόδου	(σελίδα 125)	3	Συνδετικό DVI-D	(σελίδα 120)
4	Συνδετικό μονίτορ/VGA	(σελίδα 120)	5	2 συνδετικά Hi-Speed USB (USB2.0)	(σελίδα 141)	6	Συνδετικό έντασης	(σελίδα 62)
7	Συνδετικά Δεξιού/ Αριστερού ηχείου	(σελίδα 62)	8	Συνδετικά Δεξιάς/ Αριστεράς εισόδου ήχου	(σελίδα 56)	9	Συνδετικό εισόδου βίντεο	(σελίδα 56)
10	Συνδετικό εισόδου S-βίντεο	(σελίδα 56)	11	Συνδετικό Κεραίας (VHF/UHF)	(σελίδα 38)	12	Συνδετικό DC In	(σελίδα 15)
13	2 συνδετικά Hi-Speed USB (USB2.0)	(σελίδα 141)	14	Συνδετικό εκτυπωτή	(σελίδα 147)	15	Συνδετικό εξόδου S-βίντεο	(σελίδα 125)
16	Συνδετικό εξόδου βίντεο	(σελίδα 125)	17	Συνδετικά Δεξιάς/ Αριστεράς εξόδου ήχου	(σελίδα 125)			



Το θυροσυνδετικό A/V μπορεί να τροφοδοτηθεί μόνο με τον προσαρμογέα εναλλασσόμενου ρεύματος που παρέχεται με τον υπολογιστή σας. Μη μετακινείτε τον προσαρμογέα εναλλασσόμενου ρεύματος από το θυροσυνδετικό A/V ή από τον ακροδέκτη εναλλασσόμενου ρεύματος όταν χρησιμοποιείτε το θυροσυνδετικό A/V, γιατί αυτό μπορεί να προκαλέσει καταστροφή δεδομένων ή δυσλειτουργία υλικών μερών.

Όταν τα καλώδια του βίντεο είναι συνδεδεμένα στην έξοδο S-βίντεο και στην έξοδο βίντεο ταυτόχρονα, μόνο το συνδετικό εξόδου S-βίντεο μπορεί να χρησιμοποιηθεί.

Για να συνδέσετε μιά εξωτερική πηγή βίντεο/ήχου (όπως μιά βιντεοκάμερα, VCR ή συσκευή DVD), προχωρήστε ως ακολούθως:

- 1 Συνδέστε το καλώδιο βίντεο της συσκευής σας βίντεο/ήχου στο συνδετικό εισόδου σύνθετου S-βίντεο (10) ή εισόδου βίντεο (9), ανάλογα με τον τύπο του καλωδίου που χρησιμοποιείτε*.
- 2 Συνδέστε τας αριστερό και δεξιό καλώδιο ήχου στα δεξιά (8) και αριστερά (8) συνδετικά εισόδου ήχου.

*Θα πρέπει να αγοράσετε ειδικά καλώδια για να συνδέσετε ειδικές συσκευές όπως είναι ένα VCR, κουτί Set top ή βιντεοκάμερα στον υπολογιστή σας.

Προσαρμογή του υπολογιστή σας στο θυροσυνδετικό A/V

Για να προσαρμόσετε τον υπολογιστή σας στο θυροσυνδετικό A/V, προχωρήστε ως ακολούθως:

- 1 Αποσυνδέστε όλα τα περιφερειακά από τον υπολογιστή.
- 2 Συνδέστε το καλώδιο ρεύματος (1) στον προσαρμογέα εναλλασσόμενου ρεύματος και σε έναν ακροδέκτη εναλλασσόμενου ρεύματος.
- 3 Συνδέστε το καλώδιο που είναι προσαρτημένο στον προσαρμογέα εναλλασσόμενου ρεύματος (2) στην ρεύματος DC In (3) στο θυροσυνδετικό A/V (4).

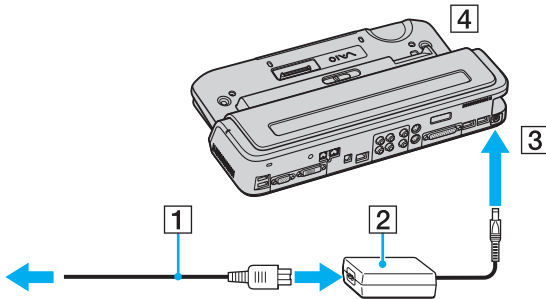

- 4 Ανοίχτε το κάλυμμα του θυροσυνδετικού A/V.

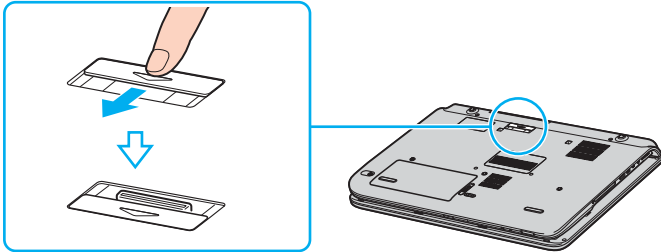

- 5 Ευθυγραμμίστε το συνδετικό της κάτω πλευράς του υπολογιστή με το θυροσυνδετικό A/V και σπρώχτε το κάτω μέχρι να κάνει κλικ στην θέση του.

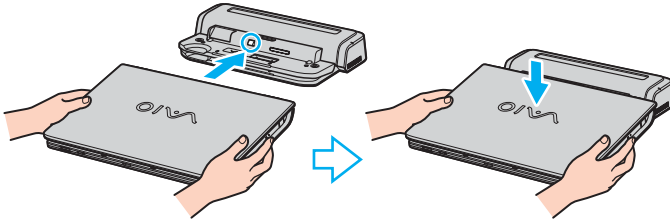

6 Σύρτε τον μοχλό κλειδώματος στο **LOCK**.

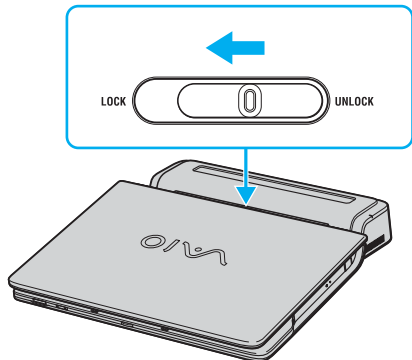

7 Θέστε τον υπολογιστή σε λειτουργία.



Όταν προσαρμόζετε τον υπολογιστή σας στο θυροσυνδετικό A/V, μην επιχειρήσετε να τοποθετήσετε ή αφαιρέσετε την συστοιχία μπαταρίας. Σηκώνοντας και στρίβοντας τον υπολογιστή με το θυροσυνδετικό A/V συνδεδεμένο μπορεί να προκαλέσει μία προσωρινή απώλεια ρεύματος.

Χρησιμοποιείτε τον προσαρμογέα εναλλασσόμενου ρεύματος που παρέχεται με τον υπολογιστή σας ή τον προαιρετικό προσαρμογέα της Sony.



Μη μετακινείτε τον υπολογιστή σας ενώ είναι συνδεδεμένος στο θυροσυνδετικό, γιατί μπορεί να αποσπασθεί από το θυροσυνδετικό και να προκαλέσει ζημιά στο θυροσυνδετικό και στον υπολογιστή.

Αποσύνδεση του υπολογιστή σας από το θυροσυνδετικό A/V

! Βεβαιωθείτε ότι σβήσατε τον υπολογιστή πριν τον αποσυνδέσετε από το θυροσυνδετικό για να αποφύγετε απώλεια μη αποθηκευμένων δεδομένων.

Για να αποσυνδέσετε τον υπολογιστή σας από το θυροσυνδετικό A/V, προχωρείστε ως ακολούθως:

- 1 Σταματήστε τα συνδεδεμένα περιφερειακά.
- 2 Σύρτε τον μοχλό κλειδώματος στο **UNLOCK**.

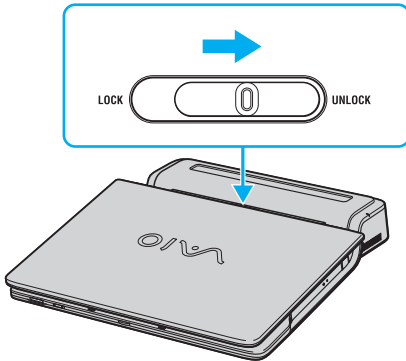

- 3 Απομακρύνετε τον υπολογιστή από το θυροσυνδετικό A/V.

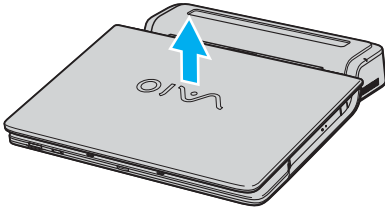

- 4 Κλείστε το κάλυμμα του θυροσυνδετικού A/V στο κάτω μέρος του υπολογιστή.



Είναι εξαιρετικά σημαντικό να κλείσετε το κάλυμμα του θυροσυνδετικού A/V αφού αποσυνδέσετε τον υπολογιστή σας από τον θυροσυνδετικό A/V. Εάν το κάλυμμα αφεθεί ανοικτό, σκόνη μπορεί να μπει μέσα και να κάνει ζημιά στον υπολογιστή.

Για να αποσυνδέσετε το θυροσυνδετικό A/V εντελώς από την κύρια τάση, αποσυνδέστε τον προσαρμογέα εναλλασσόμενου ρεύματος.

Χρήση των εξωτερικών ηχείων (σειρά VGN-A)

Ο υπολογιστής σας VAIO παρέχεται με ένα ζεύγος εξωτερικών ηχείων* για να αξιοποιήσει με τον καλύτερο τρόπο το λογισμικό **VAIO Zone**.

* Ανάλογα το μοντέλο. Δείτε το έντυπο φύλλο **Προδιαγραφών** για περισσότερες πληροφορίες.

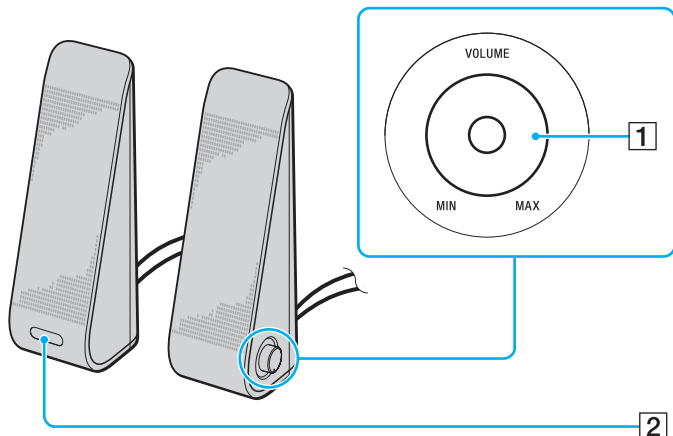

1	Ελεγχος έντασης	Το δεξιό ηχείο είναι εφωδιασμένο με τον έλεγχο έντασης. Γυρίστε το ρυθμιστικό αυτό δεξιόστροφα ή αριστερόστροφα για να ρυθμίσετε την ένταση ηχείου.	2	Υπέρυθρος αισθητήρας για τηλεχειριστήριο R	Το αριστερό ηχείο είναι εφωδιασμένο με υπέρυθρο αισθητήρα για το τηλεχειριστήριο. Σκοπεύστε με το τηλεχειριστήριο αυτόν τον αισθητήρα για λειτουργίες.
---	-----------------	---	---	--	--

Σύνδεση των παρεχομένων εξωτερικών ηχείων στην θύρα ήχου του παροχέα θυρών

Συνδέστε τα παρεχόμενα εξωτερικά ηχεία στην θύρα ήχου* ή A/V* του παροχέα θυρών που είναι συνδεδεμένος στον υπολογιστή σας.

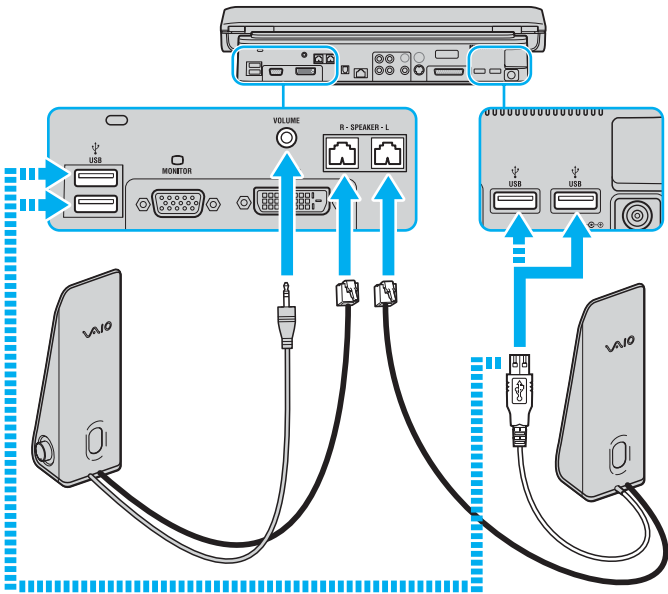

! Για να χρησιμοποιήσετε το παρεχόμενο τηλεχειριστήριο για έλεγχο έντασης, βεβαιωθείτε ότι συνδέσατε το καλώδιο USB από το αριστερό ηχείο σε ένα από τα συνδετικά USB στην θύρα συνδετικό ήχου* ή θυροσυνδετικό A/V*.

Βεβαιωθείτε ότι τοποθετήσατε τα εξωτερικά ηχεία σε μιά επίπεδη επιφάνεια με αρκετό χώρο ώστε να μην υπάρχει κίνδυνος να πέσουν.

Μη πιάνετε την εσοχή στην εμπρόσθια όψη του ηχείου εάν θέλετε να το κρατήσετε.

* Ανάλογα το μοντέλο. Δείτε το έντυπο φύλλο **Προδιαγραφών** για περισσότερες πληροφορίες.

Χρήση του τηλεχειριστηρίου (σειρά VGN-A)

Ο υπολογιστής σας VAIO παρέχεται με ένα τηλεχειριστήριο* για να αξιοποιήσει με τον καλύτερο τρόπο το λογισμικό **VAIO Zone**.



Ο υπέρυθρος αισθητήρας για το τηλεχειριστήριο βρίσκεται στο αριστερό εξωτερικό ηχείο. Βεβαιωθείτε ότι συνδέσατε τον υπολογιστή σας στο θυροσυνδετικό A/V και συνδέστε τα παρεχόμενα ηχεία στον υπολογιστή σας πριν χρησιμοποιήσετε το τηλεχειριστήριο.

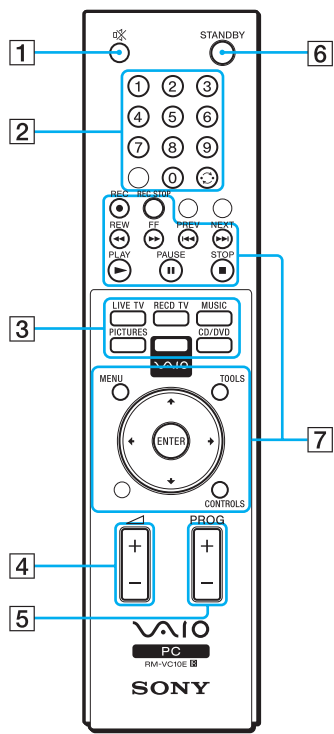

1	Κουμπι χωρίς ήχο	Σβήνει τα εξωτερικά ηχεία. Πατήστε το κουμπι χωρίς ήχο για να ανάψετε τα ηχεία.	2	Κουμπιά καναλιών	Επιλέξτε τα αντίστοιχα κανάλια.
3	Αμεσα κουμπιά	Ενεργοποίηση ατομικών χαρακτηριστικών του VAIO Zone .	4	Κουμπι έντασης	Αυξάνει** ή μειώνει την ένταση του ηχείου.
5	Κουμπι ελέγχου καναλιού	Γυρίζει το κανάλι κατά την ανιούσα ή την κατιούσα.	6	Κουμπι STANDBY	Βάζει το σύστημα σε κατάσταση αναμονής.
7	Κουμπιά λειτουργίας	Χρησιμοποιείτε αυτά τα κουμπιά για VAIO Zone λειτουργίες.			

* Ανάλογα το μοντέλο. Δείτε το έντυπο φύλλο **Προδιαγραφών** για περισσότερες πληροφορίες.

** Με το τηλεχειριστήριο, μπορείτε να αυξήσετε την ένταση μέχρι το επίπεδο που έχει τεθεί με το ρυθμιστικό έντασης στο εξωτερικό ηχείο.

Χρήση καρτών PC

Ο υπολογιστής σας VAIO είναι εφωδιασμένος με μιά υποδοχή για κάρτα PC. Οι κάρτες PC σας επιτρέπουν να συνδέετε φορητές εξωτερικές συσκευές.

Για να τοποθετήσετε ή να αφαιρέσετε μια κάρτα PC δεν χρειάζεται να θέσετε τον υπολογιστή εκτός λειτουργίας.

Τοποθέτηση κάρτας PC

Για να τοποθετήσετε μια κάρτα PC, ακολουθήστε τη εξής διαδικασία:

- 1 Βάλτε την κάρτα PC μέσα στην υποδοχή κάρτας PC με την εμπρόσθια ετικέτα να βλέπει προς τα επάνω.
- 2 Ωθήστε απαλά τη κάρτα PC μέσα στην υποδοχή σύνδεσης.
Η κάρτα PC αναγνωρίζεται αυτόματα από το σύστημα.
Στο system tray εμφανίζεται το εικονίδιο **Safely Remove Hardware**.

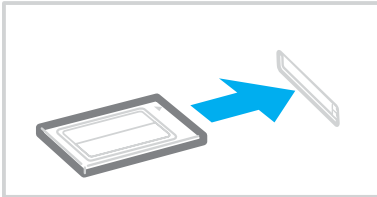



Ορισμένες συσκευές είναι πιθανό να μην λειτουργούν σωστά, όταν επαναφέρετε κατά διαστήματα τον υπολογιστή στην Κανονική κατάσταση λειτουργίας από τη κατάσταση Standby ή τη κατάσταση Hibernate.

Ο υπολογιστής θα επανέλθει στην αρχική του κατάσταση όταν τον επανεκκινήσετε.

Φροντίστε να χρησιμοποιήσετε τη πιο πρόσφατη έκδοση του προγράμματος οδήγησης που διατίθεται από τον κατασκευαστή της κάρτας PC.

Εάν στην καρτέλα **Device Manager** στο πλαίσιο διαλόγου **System/Properties** εμφανίζεται το σύμβολο "!", απεγκαταστήστε το πρόγραμμα οδήγησης κι, στη συνέχεια, εγκαταστήστε το ξανά.

Μην πιέζετε με δύναμη τη κάρτα PC μέσα στην υποδοχή. Μπορεί να καταστρέψετε τις ακίδες της υποδοχής σύνδεσης. Εάν δυσκολεύεστε να τοποθετήσετε μία κάρτα PC, ελέγξτε εάν τοποθετείτε τη κάρτα PC προς τη σωστή κατεύθυνση. Ανατρέξτε στο εγχειρίδιο που συνοδεύει την κάρτα PC, για περισσότερες πληροφορίες σχετικά με τον τρόπο χρήσης.

Με ορισμένες κάρτες PC, εάν εναλλάσσετε τη κατάσταση του υπολογιστή μεταξύ τις **Κανονικής** λειτουργίας κι των καταστάσεων διαχείρισης ενέργειας **Standby** ή **Hibernate** κατά την τοποθέτηση της κάρτας, είναι πιθανό κάποια συσκευή, που είναι συνδεδεμένη στο σύστημά σας, να μην αναγνωρίζεται. Επανεκκινήστε το σύστημα για να διορθώσετε το πρόβλημα.

Μην μεταφέρετε τον υπολογιστή ενώ αγγίζετε τη κεφαλή μιας κάρτας PC, καθώς σε περίπτωση που ασκηθεί πίεση ή μηχανική κρούση στην κάρτα ενδέχεται να καταστραφούν οι ακίδες τις υποδοχής σύνδεσης.

Αφαίρεση κάρτας PC

Ακολουθήστε τα παρακάτω βήματα για να αφαιρέσετε τη κάρτα PC ενώ ο υπολογιστής βρίσκεται σε λειτουργία. Εάν δεν αφαιρεθεί με τον κατάλληλο τρόπο, ενδέχεται το σύστημα να μην λειτουργήσει κανονικά. Εάν πρόκειται να αφαιρέσετε μια κάρτα PC όταν ο υπολογιστής είναι εκτός λειτουργίας, τότε παραλείψτε τα βήματα 1 έως 7.

Για να αφαιρέσετε μια κάρτα PC, ακολουθήστε τη εξής διαδικασία:

- 1 Κάντε διπλό κλικ στο εικονίδιο **Safely Remove Hardware** που υπάρχει στο system tray. Εμφανίζεται το πλαίσιο διαλόγου **Safely Remove Hardware**.
- 2 Επιλέξτε το υλικό που επιθυμείτε να αποσυνδέσετε.
- 3 Κάντε κλικ στο **Stop**.
- 4 Από το πλαίσιο διαλόγου **Stop a Hardware Device**, επιβεβαιώστε ότι η συσκευή μπορεί να αφαιρεθεί με ασφάλεια από το σύστημα.
- 5 Κάντε κλικ στο **OK**. Εμφανίζεται ένα πλαίσιο διαλόγου, στο οποίο αναφέρεται ότι η συσκευή μπορεί να αφαιρεθεί με ασφάλεια.
- 6 Κάντε κλικ στο **OK**.
- 7 Κάντε κλικ στο **Close**.
- 8 Ωθήστε το κουμπί απελευθέρωσης τις κάρτας PC, έτσι ώστε το κουμπί να πεταχτεί προς τα έξω.
- 9 Ωθήστε για δεύτερη φορά το κουμπί απελευθέρωσης τις κάρτας PC, έτσι ώστε η κάρτα PC να πεταχτεί προς τα έξω.
- 10 Πιάστε απαλά τη κάρτα κι τραβήξτε τη έξω από τη υποδοχή.
- 11 Εάν το κουμπί απελευθέρωσης τις κάρτας PC εξακολουθεί να είναι έξω, πιέστε το ξανά προς τα μέσα.



Εάν αφαιρέσετε την κάρτα PC από τον υπολογιστή όταν είναι αναμμένος, το σύστημά σας μπορεί να συντριβεί και να απωλέσετε τα δεδομένα που δεν είχαν αποταμιευθεί.

Προτού αφαιρέσετε τη κάρτα PC από τον υπολογιστή, κάντε κλικ στο εικονίδιο της κάρτας PC στη γραμμή εργασιών κι κλείστε τη κάρτα. Κλείστε όλες εφαρμογές χρησιμοποιούν την κάρτα PC προτού τη αφαιρέσετε. Διαφορετικά, ενδέχεται να χαθούν δεδομένα.

Κατά τη τοποθέτηση της κάρτας, ο υπολογιστής μπορεί να μην μεταβεί στην κατάσταση διαχείρισης ενέργειας **Hibernate**. Μπορεί να περάσει σε κατάσταση **Standby**. Συνιστάται να αφαιρέσετε τη κάρτα προτού ο υπολογιστής περάσει σε κατάσταση **Hibernate**, πατώντας τα πλήκτρα <Fn>+<F12>, καθώς κι όταν είναι έτοιμος να μεταβεί αυτόματα σε κατάσταση **Hibernate** κατά τη χρήση της μπαταρίας ως πηγής ενέργειας.

Μερικές κάρτες PC ή οι λειτουργίες τους μπορεί να μην είναι συμβατές με τον υπολογιστή σας.

Αντιμετώπιση προβλημάτων καρτών PC

Η κάρτα PC δεν λειτουργεί

Βεβαιωθείτε ότι η κάρτα PC είναι συμβατή με τη έκδοση των Windows που χρησιμοποιείτε.

Χρήση του Memory Stick

Ο υπολογιστής VAIO είναι σχεδιασμένος για να υποστηρίζει το Memory Stick. Το Memory Stick είναι συμπαγής, φορητή και εύστροφη συσκευή ειδικά σχεδιασμένη για ανταλλαγή και συμμέρισμα ψηφιακών προϊόντων με συμβατά προϊόντα, όπως είναι οι ψηφιακές κάμερες και κινητά τηλέφωνα. Λόγω του ότι είναι αποσπώμενο, χρησιμοποιείται ως εξωτερικό μέσο αποθήκευσης δεδομένων.

Χρησιμοποιήστε τη τεχνολογία επαναπρογραμματιζόμενης μνήμης (flash) για να μεταφορτώσετε οτιδήποτε μπορεί να μετατραπεί σε ψηφιακά δεδομένα, όπως εικόνες, μουσική, λέξεις, ήχοι, ταινίες κι φωτογραφίες. Υπάρχει ποικιλία Memory Stick όσον αφορά τη χωρητικότητα κι τη συμβατότητα.

Ανατρέξτε στο τυπωμένο φύλλο **Προδιαγραφών** για να δείτε ποιές Memory Stick είναι συμβατές με το VAIO σας και εάν υπάρχουν οτιδήποτε περιορισμοί.

- Μπορείτε να αγοράσετε Memory Sticks από τη τοποθεσία στον Παγκόσμιο Ιστό Sony Style (www.sonystyle-europe.com) ή από τον τοπικό αντιπρόσωπο τις Sony.
- Σε αυτή τη διεύθυνση μπορείτε να βρείτε λεπτομερείς πληροφορίες σχετικά με το ποιοι υπολογιστές VAIO είναι συμβατοί με ποια Memory Sticks:
www.vaio-link.com.

Προστασία ενός Memory Stick από εγγραφή

Ορισμένα Memory Stick διαθέτουν έναν διακόπτη αποτροπής της διαγραφής, προκειμένου να προστατευτούν πολύτιμα δεδομένα από τυχαία διαγραφή ή αντικατάσταση.

Μετακινήστε οριζόντια ή κάθετα* την καρτέλα για να ενεργοποιήσετε ή να απενεργοποιήσετε την προστασία από εγγραφή. Όταν ο διακόπτης αποτροπής της διαγραφής βρίσκεται στη θέση μη προστασίας εγγραφής, μπορούν να αποθηκευτούν δεδομένα στο Memory Stick. Όταν ο διακόπτης αποτροπής της διαγραφής βρίσκεται στη θέση προστασίας εγγραφής, τότε τα δεδομένα μπορούν να διαβαστούν, αλλά δεν μπορούν να αποθηκευτούν στο Memory Stick.

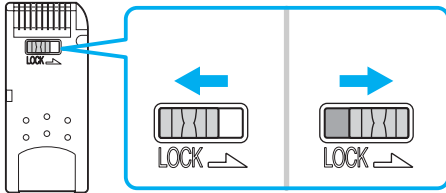

* Ορισμένοι τύποι Memory Stick δεν διαθέτουν διακόπτη αποτροπής της διαγραφής.

Τοποθέτηση του Memory Stick

Ένα Memory Stick μπορεί να τοποθετηθεί στον υπολογιστή με 2 τρόπους:

- Μέσω τις υποδοχής για Memory Stick;
- Χρήση μιας υποδοχής κάρτας PC. Για να γίνει αυτό, χρειάζεστε έναν πρόσθετο προσαρμογέα κάρτας PC. Μπορείτε να τοποθετείτε μόνον ένα Memory Stick κάθε φορά.

Για να τοποθετήσετε ένα Memory Stick στην υποδοχή για Memory Stick, ακολουθήστε την εξής διαδικασία:

- 1 Αφού αποθηκεύσετε τα δεδομένα από τη ψηφιακή συσκευή, τοποθετήστε το Memory Stick έχοντας το βέλος στραμμένο προς τα επάνω κι προς τη υποδοχή για Memory Stick.
- 2 Σύρετε προσεκτικά το Memory Stick μέσα στην υποδοχή ωσότου να ασφαλίσει στην θέση του. Το Memory Stick εντοπίζεται αυτόματα από το σύστημα και εμφανίζεται το παράθυρο **My Computer** ως τοπική μονάδα, με το αντίστοιχο γράμμα (ανάλογα με τη διαμόρφωση του υπολογιστή σας).

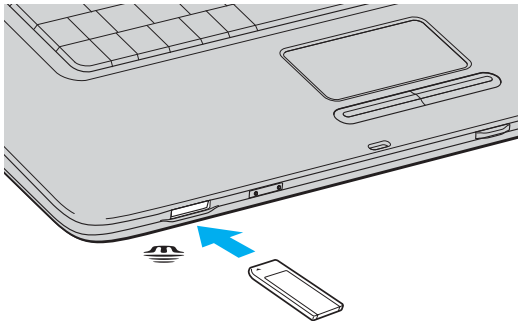



Η τοποθεσία της υποδοχής Memory Stick εξαρτάται από το μοντέλο του υπολογιστή σας. Ανατρέξτε στο φύλλο **Προδιαγραφών** για λεπτομέρειες σχετικά με το μοντέλο του υπολογιστή που έχετε στην κατοχή σας.



Κατά τη εισαγωγή του Memory Stick μέσα στην υποδοχή, να το κρατάτε έχοντας το βέλος στραμμένο προς τη σωστή κατεύθυνση. Για να αποφύγετε να προκαλέσετε ζημιά στον υπολογιστή ή στο Memory Stick, μην πιέζετε με δύναμη το Memory Stick μέσα στην υποδοχή, εάν δεν εισέρχεται ομαλά.



Η σειρά VGN-A υποστηρίζει το Memory Stick Duo. Για περισσότερες πληροφορίες στο Memory Stick Duo, επισκεφθείτε την ιστοσελίδα [Memory Stick](#).



Μη βάλετε το Memory Stick και το Memory Stick Duo μαζί μέσα στην υποδοχή Memory Stick του υπολογιστή σας, καθώς αυτό μπορεί να προκαλέσει ζημιά στην υποδοχή όπως και στο Memory Stick και στο Memory Stick Duo.

Αφαίρεση του Memory Stick

Για να αφαιρέσετε ένα Memory Stick από τη υποδοχή για Memory Stick, ακολουθήστε τη εξής διαδικασία:

- 1 Ελέγξτε ότι η ενδεικτική λυχνία Memory Stick είναι σβηστή.
- 2 Ωθήστε το Memory Stick προς τα μέσα στον υπολογιστή.
Το Memory Stick πετάγεται προς τα έξω.
- 3 Αφαιρέστε το Memory Stick από τη υποδοχή.



Να αφαιρείτε πάντοτε το Memory Stick με ήπιο τρόπο, διαφορετικά μπορεί να πεταχτεί προς τα έξω χωρίς να το περιμένετε.

Μην αφαιρείτε το Memory Stick ενόσω είναι αναμμένη η ενδεικτική λυχνία Memory Stick. Αν κάνετε κάτι τέτοιο, μπορεί να χάσετε δεδομένα. Η φόρτωση μεγάλων όγκων, όπως, για παράδειγμα, κλιπάρια εικόνων, μπορεί να διαρκέσει αρκετό χρόνο.

Χρήση του μόντεμ

Ο υπολογιστής VAIO σας διαθέτει εσωτερικό μόντεμ.

Πρέπει να το συνδέσετε με μία γραμμή τηλεφώνου, προκειμένου να μπορέσετε να χρησιμοποιήσετε τις ηλεκτρονικές υπηρεσίες και το Διαδίκτυο, όπως επίσης και να καταχωρίσετε ηλεκτρονικά, τον υπολογιστή σας και το λογισμικό κι να επικοινωνήσετε με τη υπηρεσία VAIO-Link.

Για να συνδέσετε μία γραμμή τηλεφώνου, ακολουθήστε τη εξής διαδικασία:

- 1 Συνδέστε το ένα άκρο του τηλεφωνικού καλωδίου (1) στο συνδετικό του μόντεμ  στον υπολογιστή.
- 2 Συνδέστε το άλλο άκρο στην πρίζα στον τοίχο (2).

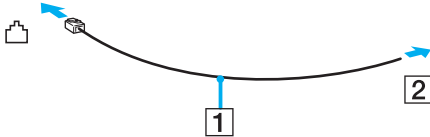

Αντιμετώπιση προβλημάτων του μόντεμ

Το μόντεμ δεν λειτουργεί ή δεν μπορεί να αποκαταστήσει σύνδεση

- Ελέγξτε εάν το καλώδιο τις τηλεφωνικής γραμμής είναι συνδεδεμένο στον υπολογιστή σας.
- Βεβαιωθείτε ότι το μόντεμ είναι η μόνη συσκευή που βρίσκεται συνδεδεμένη στην τηλεφωνική σας γραμμή.
- Ελέγξτε εάν λειτουργεί η τηλεφωνική γραμμή. Μπορείτε να ελέγξετε τη γραμμή συνδέοντας ένα κοινό τηλέφωνο κι ακούγοντας ένα υπάρχει τόνος κλήσης.
- Ελέγξτε εάν το πρόγραμμα καλεί τον σωστό αριθμό τηλεφώνου. Ο τρόπος κλήσης που χρησιμοποιεί το μόντεμ μπορεί να μην είναι συμβατός με τη τηλεφωνική σας γραμμή.
- Το μόντεμ μπορεί να μην λειτουργεί κανονικά εάν καλείτε μέσω Private Automatic Branch eXchange [PABX (Ιδιωτικό Αυτόματο Τηλεφωνικό Κέντρο)].
- Από το πλαίσιο διαλόγου **Phone and Modem Options (Control Panel / Printers and Other Hardware / Phone and Modem Options)**, ελέγξτε εάν το μόντεμ σας περιλαμβάνεται στην καρτέλα **Modems** και από την καρτέλα **Dialing Rules** εάν τα στοιχεία της τοποθεσίας είναι σωστά.
Εάν το εικονίδιο **Phone and Modem Options** δεν εμφανίζεται, κάντε κλικ στο **Switch to Classic View** που βρίσκεται στην αριστερή πλευρά.
- Συνιστούμε να χρησιμοποιείτε ειδικά εγχώρια τηλεφωνικά βύσματα για σύνδεση της τηλεφωνικής γραμμής στον ακροδέκτη τοίχου, διότι χρήση άλλων βυσμάτων μπορεί να μειώσει την ποιότητα σύνδεσης.
- Ο υπολογιστής σας δεν μπορεί να συνδεθεί σε τηλέφωνο με κερματοδέκτη κι δεν μπορεί να λειτουργήσει με πολλαπλές τηλεφωνικές γραμμές ή με ιδιωτικό τηλεφωνικό κέντρο (PBX). Εάν συνδέσετε το μόντεμ σε παράλληλη τηλεφωνική γραμμή, τότε το μόντεμ ή η άλλη τηλεφωνική γραμμή είναι πιθανό να μην λειτουργήσουν κανονικά. Ορισμένες από αυτές τις συνδέσεις ενδέχεται να δημιουργήσουν αυξημένο ηλεκτρικό φορτίο, με αποτέλεσμα τη πιθανή πρόκληση βλάβης στο εσωτερικό μόντεμ.
- Υποστηρίζεται μόνο σήμα (τόνος κλήσης) DTMF [Dual Tone Multi Frequency (Διπλός τόνος πολλαπλών συχνοτήτων)].

- ❑ Το εσωτερικό μόντεμ προορίζεται μόνο για χρήση με επικοινωνία δεδομένων κι φαξ μέσω σήματος (τόνος κλήσης) DTMF [Dual Tone Multi Frequency (Διπλός τόνος πολλαπλών συχνοτήτων)] σε δίκτυα PSTN [Public Switched Telephone Network (Δημόσιο Τηλεφωνικό Δίκτυο Μεταγωγής)] στις παρακάτω χώρες: Αυστρία, Βέλγιο, Γαλλία, Γερμανία, Δανία, Δημοκρατία της Τσεχίας, Ελβετία, Ελλάδα, Ηνωμένο Βασίλειο, Ιρλανδία, Ισλανδία, Ισπανία, Ιταλία, Κάτω Χώρες, Λουξεμβούργο, Νορβηγία, Πορτογαλία, Σουηδία και Φιλανδία.
- ❑ Προτού χρησιμοποιήσετε το μόντεμ, είναι απαραίτητο να επιλέξετε τη χώρα στην οποία το χρησιμοποιείτε. Η λεπτομερής διαδικασία επιλογής της παρούσης τοποθεσίας εξηγείται στο **Ρύθμιση του μόντεμ (σελίδα 162)**.
- ❑ Εάν ο υπολογιστής σας είναι εφωδιασμένος με το ελαστικό συνδετικό κάλυμμα του μόντεμ, μη το τραβάτε πολύ βίαια.

Η σύνδεση του μόντεμ είναι αργή

Η ταχύτητα της σύνδεσης του μόντεμ επηρεάζεται από πολλούς παράγοντες, μεταξύ των οποίων είναι ο θόρυβος της τηλεφωνικής γραμμής ή η συμβατότητα με τον τηλεπικοινωνιακό εξοπλισμό (όπως είναι οι συσκευές φαξ ή άλλα μόντεμ). Εάν πιστεύετε ότι το δικό σας μόντεμ δεν συνδέεται κανονικά με άλλα μόντεμ προσωπικών υπολογιστών, με συσκευές φαξ ή με τον Παροχέα Υπηρεσιών Διαδικτύου, τότε ελέγξτε τα εξής:

- ❑ Ζητήστε από την τηλεφωνική εταιρεία να ελέγξει εάν η τηλεφωνική σας γραμμή έχει θόρυβο.
- ❑ Εάν το πρόβλημα που αντιμετωπίζετε είναι σχετικό με το φαξ, βεβαιωθείτε ότι δεν υπάρχουν προβλήματα στη συσκευή φαξ τη οποία καλείτε κι ότι είναι συμβατή με φαξ μόντεμ.
- ❑ Εάν δεν μπορείτε να συνδεθείτε με τον Παροχέα Υπηρεσιών Διαδικτύου που χρησιμοποιείτε, βεβαιωθείτε ότι ο παροχέας δεν αντιμετωπίζει τεχνικά προβλήματα.
- ❑ Εάν διαθέτετε δεύτερη τηλεφωνική γραμμή, προσπαθήστε να συνδέσετε το μόντεμ σε αυτή τη γραμμή.

Χρήση της λειτουργικότητας Bluetooth (σειρά VGN-A)

Εάν ο υπολογιστής σας VAIO είναι εφωδιασμένος με την λειτουργικότητα Bluetooth*, μπορείτε να τοποθετήσετε ασύρματη επικοινωνία μεταξύ του υπολογιστή σας και άλλων συσκευών Bluetooth όπως ένας άλλος υπολογιστής ή ένα κινητό τηλέφωνο. Μπορείτε να μεταφέρετε δεδομένα μεταξύ αυτών των συσκευών χωρίς καλώδια και μέχρι απόσταση 10 μέτρων σε ανοιχτό χώρο.

* Ανάλογα το μοντέλο. Δείτε το έντυπο φύλλο **Προδιαγραφών** για περισσότερες πληροφορίες.

Για να συνδέσετε σε μία συσκευή Bluetooth, προχωρήστε ως εξής:

- 1 Ενεργοποιήστε το μεταγωγέα δεδομένων **ασύρματου**.
Εμφανίζεται το πλαίσιο διαλόγου **Switch wireless devices**.
- 2 Επιλέξτε την επιλογή **Bluetooth**.
- 3 Κάντε κλικ στο **OK**.



Διαβάστε το **Regulations Guide** πριν χρησιμοποιήσετε λειτουργικότητα Bluetooth.

Η ζώνη 2,4 GHz με την οποία οι συσκευές Bluetooth ή συσκευές ασύρματου LAN λειτουργούν, χρησιμοποιείται από διάφορες συσκευές. Οι συσκευές Bluetooth χρησιμοποιούν την τεχνολογία να ελαχιστοποιούν τις παρεμβολές από άλλες συσκευές που χρησιμοποιούν το ίδιο μήκος κύματος. Ταχύτητα επικοινωνίας και αποστάσεις μπορεί να είναι κατώτερες από τις κανονικές τιμές. Παρεμβολές επίσης από άλλες συσκευές μπορούν να σταματήσουν τις επικοινωνίες. Μη χρησιμοποιείτε ταυτόχρονα την λειτουργία Bluetooth και συσκευές ασύρματης επικοινωνίας που χρησιμοποιούν την ζώνη 2,4 GHz, όπως μία ασύρματη κάρτα LAN PC.



Η λειτουργικότητα Bluetooth μπορεί να μην λειτουργεί ανάλογα με τις συσκευές τρίτων κατασκευαστών ή την έκδοση λογισμικού που χρησιμοποιείται από τρίτες εταιρείες.



Όταν αγοράζετε συσκευές Bluetooth, ελέγχετε τις συνθήκες λειτουργίας τους.

Ασφάλεια Bluetooth

Η ασύρματη τεχνολογία Bluetooth έχει μία λειτουργία αυθεντικοποίησης, που σας επιτρέπει να είστε βέβαιοι με ποιόν επικοινωνείτε. Με την λειτουργία αυθεντικοποίησης, μπορείτε να αποφύγετε οποιαδήποτε ανώνυμη συσκευή Bluetooth να έχει πρόσβαση στον υπολογιστή σας.

Την πρώτη φορά που δύο συσκευές Bluetooth επικοινωνούν, ένα κοινό **Passkey** (ένας κωδικός που απαιτείται για αυθεντικοποίηση) πρέπει να καθορισθεί και για τις δύο συσκευές που θα καταχωρηθούν. Αφού μία συσκευή καταχωρηθεί, δεν υπάρχει ανάγκη να επανεισαχθεί ο κωδικός **Passkey**.

Μπορείτε να αλλάξετε τις ρυθμίσεις για να μην ανακαλυφθείτε από άλλες συσκευές Bluetooth ή μπορείτε να θέσετε ένα όριο.

Επικοινωνία με μιά άλλη συσκευή Bluetooth

Μπορείτε να συνδέσετε τον υπολογιστή σας με μιά συσκευή Bluetooth όπως ένας άλλος υπολογιστής ή ένα κινητό τηλέφωνο χωρίς κανένα καλώδιο.

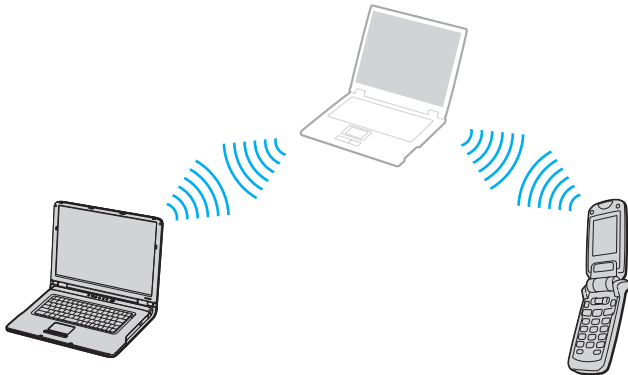

Για να επικοινωνήσετε με μιά άλλη συσκευή Bluetooth, προχωρείστε ως ακολούθως:

- 1 Ενεργοποιήστε το μεταγωγέα δεδομένων **ασύρματου**.
- 2 Επιλέξτε το **Start > Control Panel > Network and Internet Connections > Bluetooth Devices**. Το διαλογικό **Bluetooth Device** εμφανίζεται.
- 3 Κάντε κλικ στο **Add**. Εμφανίζεται το **Add Bluetooth Device Wizard**.
- 4 Επιλέξτε το κουτί **My device is set up and ready to be found** και μετά κάντε κλικ στο **Next**.
- 5 Επιλέξτε την μακρυνή συσκευή που θέλετε να ενωθείτε. Εάν είναι απαραίτητο, σύρτε επάνω ή κάτω τον **Bluetooth Device List** για να κάνετε την επιλογή σας. Μετά κάντε κλικ στο **Next**.

6 Ακολουθείστε μιά από τις ακόλουθες επιλογές:

- Εάν θέλετε τα Windows να σας παράσχουν με έναν κωδικό, επιλέξτε **Choose a Passkey for me**.
- Εάν η τεκμηρίωση της άλλης συσκευής bluetooth περιέχει έναν κωδικό, κάντε κλικ **Use the passkey found in the documentation** και βάλτε τον κωδικό.
- Εάν θέλετε να δημιουργήσετε τον δικό σας κωδικό, κάντε κλικ στο **Let me use my own passkey** και βάλτε τον κωδικό.
- Εάν η συσκευή σας δεν χρησιμοποιεί έναν κωδικό, κάντε κλικ στο **Don't use a passkey**.

7 Κάντε κλικ **Next** να συνεχίσετε.

8 Αφού η μακρυνή συσκευή έχει επιτυχώς αυθεντικοποιηθεί, κάντε κλικ στο **Finish**.



Μη χρησιμοποιείτε ταυτόχρονα την λειτουργία Bluetooth και συσκευές ασύρματης επικοινωνίας που χρησιμοποιούν την ζώνη 2,4 GHz, όπως μιά ασύρματη κάρτα LAN PC.

Ο κωδικός μπορεί να είναι διαφορετικός κάθε φορά, αλλά πρέπει να είναι ο ίδιος στα δύο άκρα.

Για μερικές συσκευές, όπως ένα ποντίκι, δεν χρειάζεται να εισαχθεί κωδικός.

Επικοινωνία με μιά άλλη συσκευή Bluetooth χρησιμοποιώντας το Bluetooth File Transfer Wizard

Μπορείτε να μεταφέρετε εύκολα δεδομένα, τέτοια όπως φάκελοι ή εικόνες, σε μιά άλλη συσκευή Bluetooth.

Για να μεταφέρετε δεδομένα από ή σε μιά άλλη συσκευή Bluetooth προχωρείστε ως εξής:

- 1 Πηγαίνετε στο **Start > All Programs > Accessories > Communications > Bluetooth File Transfer Wizard**. Εμφανίζεται το **Bluetooth File Transfer Wizard**.
- 2 Κάντε κλικ **Next** να συνεχίσετε.
- 3 Ακολουθείστε τα βήματα στο **Bluetooth File Transfer Wizard** για να επικοινωνήσετε με μιά άλλη συσκευή Bluetooth.



Μη χρησιμοποιείτε ταυτόχρονα την λειτουργία Bluetooth και συσκευές ασύρματης επικοινωνίας που χρησιμοποιούν την ζώνη 2,4 GHz, όπως μιά ασύρματη κάρτα LAN PC.

Ο κωδικός μπορεί να είναι διαφορετικός κάθε φορά, αλλά πρέπει να είναι ο ίδιος στα δύο άκρα.

Για μερικές συσκευές, όπως ένα ποντίκι, δεν χρειάζεται να εισαχθεί κωδικός.

Σύνδεση σε δίκτυο με μιά συσκευή Bluetooth

Με συνδέσεις Bluetooth, μπορείτε να γίνετε συνδρομητής σε ένα δίκτυο προσωπικής περιοχής (PAN), το οποίο είναι ένα δίκτυο βασισμένο στο Πρωτόκολλο Διαδικτύου (IP).

- 1 Ενεργοποιήστε το μεταγωγέα δεδομένων **ασύρματου**.
- 2 Επιλέξτε το **Start > Control Panel > Network and Internet Connections > Network Connections > Bluetooth Network Connection**.
Το διαλογικό **Bluetooth Personal Area Network Device** εμφανίζεται.
 - Εάν επιθυμείτε να συνδεθείτε σε μιά συσκευή Bluetooth που δεν εμφανίζεται στην ένδειξη, κάντε κλικ **Add**.
 - Εάν επιθυμείτε να συνδεθείτε σε μιά συσκευή Bluetooth που εμφανίζεται στην ένδειξη, επιλέξτε την εικόνα της συσκευής και κάντε κλικ **Connect**.
- 3 Ακολουθείστε τον μάγο να εγκαταστήσετε την σύνδεση.

Σταμάτημα της σύνδεσης Bluetooth

Για να σταματήσετε την σύνδεση Bluetooth σβήστε τον διακόπτη **ασύρματου**. Η λυχνία LED του Bluetooth σβήνει.

Επιπρόσθετες πληροφορίες

- Ο ρυθμός μεταφοράς δεδομένων διαφέρει, ανάλογα με τις ακόλουθες συνθήκες:
 - Εμπόδια, τέτοια όπως τοίχοι, που βρίσκονται μεταξύ των συσκευών
 - Απόσταση μεταξύ συσκευών
 - Υλικό χρησιμοποιούμενο στους τοίχους
 - Εγγύτητα σε μικροκύματα και ασύρματα τηλέφωνα
 - Παρεμβολή ραδιοσυχνοτήτων και άλλες περιβαλλοντικές συνθήκες
 - Διαμόρφωση συσκευής
 - Τύπος εφαρμογής λογισμικού
 - Τύπος λειτουργικού συστήματος
 - Χρησιμοποίηση λειτουργικότητας Ασύρματου LAN και Bluetooth ταυτόχρονα στον υπολογιστή
 - Μέγεθος φακέλου που ανταλλάσσεται
- Η ραδιοσυχνότητα 2,4 GHz που χρησιμοποιείται από το Bluetooth® και από συσκευές ασύρματες LAN χρησιμοποιείται επίσης και από άλλες συσκευές. Οι συσκευές Bluetooth ενσωματώνουν τεχνολογία που ελαχιστοποιεί τα παράσιτα από άλλες συσκευές που χρησιμοποιούν το ίδιο μήκος κύματος, όμως, ταχύτητα επικοινωνίας και πεδίο επικοινωνίας μπορεί να μειώνονται. Παράσιτα από άλλες συσκευές μπορούν επίσης να σταματήσουν την επικοινωνία εντελώς.
- Παρακαλούμε σημειώστε ότι λόγω των περιορισμών του προτύπου Bluetooth, μεγάλοι φάκελοι μπορεί κατά περίπτωση να φθεΐρονται κατά την διάρκεια συνεχούς μετάδοσης λόγω ηλεκτρομαγνητικών παρεμβολών από το περιβάλλον.
- Όλες οι συσκευές Bluetooth πρέπει να πιστοποιούνται για επιβεβαίωση ότι τηρούνται τα εφαρμοζόμενα απαιτούμενα πρότυπα. Ακόμη και αν τα πρότυπα τηρούνται, η απόδοση συσκευής, τεχνικά χαρακτηριστικά και διαδικασίες λειτουργίας μπορεί να διαφέρουν. Ανταλλαγή δεδομένων μπορεί να μην είναι δυνατή σε όλες τις περιπτώσεις.

Αντιμετώπιση προβλημάτων λειτουργικότητας Bluetooth

Δεν μπορώ να χρησιμοποιήσω την λειτουργικότητα του Bluetooth

- ❑ Εάν η λυχνία LED Bluetooth είναι σβηστή, ανάψτε τον διακόπτη **ασύρματου**.
- ❑ Δεν μπορείτε να χρησιμοποιήσετε την λειτουργικότητα Bluetooth όταν ο υπολογιστής είναι σε κατάσταση εξοικονόμησης ενέργειας. Επιστρέψτε στην κανονική κατάσταση λειτουργίας, μετά ανάψτε τον διακόπτη **ασύρματου** που βρίσκεται στον υπολογιστή σας.

Η συνδεδεμένη συσκευή δεν εμφανίζεται στην Bluetooth Device List

Εάν η συνδεδεμένη συσκευή είναι επίσης συνδεδεμένη σε άλλες συσκευές, μπορεί να μην εμφανίζεται στην κάρτα **Devices** στο διαλογικό κουτί **Bluetooth Device** ή μπορεί να μην είναι δυνατόν να επικοινωνήσετε με την συσκευή.

Δεν μπορώ να βρώ την συσκευή με την οποία θέλω να επικοινωνήσω.

- ❑ Ελέγξτε ότι η Bluetooth λειτουργικότητα της συσκευής που θέλω να επικοινωνήσω είναι αναμμένη. Ανατρέξτε στις οδηγίες χρήσης της άλλης συσκευής για περισσότερες λεπτομέρειες.
- ❑ Εάν η συσκευή με την οποία θέλετε να επικοινωνήσετε ήδη βρίσκεται σε επικοινωνία με άλλη συσκευή Bluetooth, μπορεί να μη βρεθεί ή να μη μπορεί να επικοινωνήσει με τον υπολογιστή σας.
- ❑ Για να αφήσετε άλλες συσκευές Bluetooth να επικοινωνήσουν με τον υπολογιστή σας, πηγαίνετε στη θέση **Options** στο διαλογικό κουτί **Bluetooth Device** και επιλέξτε το κουτάκι **Allow Bluetooth devices to connect to this computer**. Για περισσότερες πληροφορίες για το διαλογικό κουτί Bluetooth Device ανατρέξτε στο **Επικοινωνία με μιά άλλη συσκευή Bluetooth (σελίδα 81)**.

Η ταχύτητα μεταφοράς δεδομένων είναι μικρή

Η ταχύτητα μεταφοράς δεδομένων εξαρτάται από τα εμπόδια και/ή την απόσταση μεταξύ των δύο συσκευών, αλλά επίσης στην ποιότητα ραδιοκυμάτων, το λειτουργικό σύστημα ή το χρησιμοποιούμενο λογισμικό. Δοκιμάστε να μετακινήσετε τον υπολογιστή σας ή δοκιμάστε να βάλετε τις δύο συσκευές πιο κοντά.

Δεν μπορώ να επικοινωνήσω με την άλλη συσκευή αν και η απόσταση μεταξύ των δύο συσκευών είναι εντός 10 μέτρων

- ❑ Η απόσταση μεταφοράς δεδομένων μπορεί να είναι κάτω από 10 μέτρα εξαρτώμενη από τα υπάρχοντα εμπόδια μεταξύ των δύο συσκευών, από την ποιότητα ραδιοκυμάτων, το λειτουργικό σύστημα ή το χρησιμοποιούμενο λογισμικό. Δοκιμάστε να μετακινήσετε τον υπολογιστή σας ή να τοποθετήσετε τις δύο συσκευές πιο κοντά.
- ❑ Εάν η συσκευή με την οποία θέλετε να επικοινωνήσετε ήδη βρίσκεται σε επικοινωνία με άλλη συσκευή Bluetooth, μπορεί να μη βρεθεί ή να μη μπορεί να επικοινωνήσει με τον υπολογιστή σας.
- ❑ Ελέγξτε ότι η Bluetooth λειτουργικότητα της συσκευής που θέλω να επικοινωνήσω είναι αναμμένη. Ανατρέξτε στις οδηγίες χρήσης της άλλης συσκευής για περισσότερες λεπτομέρειες.

Η μετάδοση και λήψη φακέλων αποτυγχάνει

Όταν μεταδίδετε ένα φάκελο με το **Bluetooth File Forwarding Wizard**, η λαμβάνουσα συσκευή πρέπει να ρυθμιστεί εκ των προτέρων να λαμβάνει τα εισερχόμενα.

Για να ρυθμίσετε μιά συσκευή να λαμβάνει εισερχόμενες μεταδόσεις, προχωρείστε ως εξής:

- 1 Εκκινήστε τον υπολογιστή και ανάψτε την συσκευή Bluetooth.
- 2 Επιλέξτε το **Start > All programs > Accessories > Communications > Bluetooth File Forwarding Wizard**.
- 3 Κάντε κλικ **Next**, επιλέξτε το κουτάκι μετά το **Receive files**, και κάντε κλικ στο **Next** πάλι.

Το μήνυμα η συσκευή Bluetooth χρειάζεται αυθεντικοποίηση εμφανίζεται στην περιοχή ανακοινώσεων

Η ενεργοποιημένη συσκευή στόχος Bluetooth ζητάει αυθεντικοποίηση σύνδεσης. Αμοιβαία αυθεντικοποίηση απαιτείται για ενεργοποίηση επικοινωνιών Bluetooth με την συσκευή αυτή.

Δεν γίνεται σύνδεση με υπηρεσία που υποστηρίζεται από συσκευή στόχο Bluetooth

Η σύνδεση είναι μόνο δυνατή για υπηρεσίες επίσης υποστηριζόμενες από υπολογιστή εφωδιασμένο με λειτουργικότητα Bluetooth. Για περισσότερες λεπτομέρειες, ανατρέξτε στο **Bluetooth Device** Βοήθεια στα Windows XP και/ή οδηγίες λειτουργίας ή ηλεκτρονικό εγχειρίδιο για την υπό στόχο συσκευή Bluetooth.

Ανικανότητα ανταλλαγής δεδομένων εμπορικών καρτών με κινητό τηλέφωνο

Η λειτουργία ανταλλαγής εμπορικών καρτών δεν υποστηρίζεται.

Χρήση ασύρματου LAN (WLAN)

Χάρη στο ασύρματο LAN (WLAN) τις Sony, όλες οι ψηφιακές συσκευές σας που διαθέτουν ενσωματωμένη δυνατότητα ασύρματου LAN μπορούν να επικοινωνούν ελεύθερα μεταξύ τους μέσω ενός ισχυρού δικτύου. Το WLAN αποτελεί ένα δίκτυο στο οποίο κάποιος χρήστης έχει τη δυνατότητα ενώ κινείται να συνδεθεί σε ένα τοπικό δίκτυο (LAN), μέσω ασύρματης (με ραδιοκύματα) σύνδεσης. Με τον τρόπο αυτόν, δεν χρειάζεται πλέον να τραβάτε καλώδια ή σύρματα μέσα από τοίχους και δάπεδα.

Το WLAN τις Sony υποστηρίζει όλες τις κανονικές δραστηριότητες τις διασύνδεσης Ethernet, αλλά με τα πρόσθετα πλεονεκτήματα τις κίνησης κι τις περιαγωγής. Μπορείτε να συνεχίσετε να έχετε πρόσβαση σε πληροφορίες, πόρους διαδικτύου/ενδοδικτύου και δικτύου, ακόμα κι στο μέσον κάποιας συνέλευσης ή καθώς κινείστε από το ένα μέρος στο άλλο.

Η σειρά PCG-K παρέχεται με ασύρματη LAN λειτουργικότητα που συμμορφώνεται με τα πρότυπα IEEE 802.11b/g και την τεχνολογία Super G που αναπτύχθηκε από την Atheros Communications, Inc. για γρηγορότερη ασύρματη LAN επικοινωνία μεταξύ συμβατών συσκευών.

Μπορείτε να επικοινωνείτε **χωρίς Σημείο Πρόσβασης**, αυτό σημαίνει ότι μπορείτε να επικοινωνείτε μεταξύ ενός περιορισμένου αριθμού υπολογιστών (**ad-hoc**) ή μπορείτε να επικοινωνείτε μέσω **ενός Σημείο Πρόσβασης**, το οποίο σας επιτρέπει να δημιουργήσετε μια πλήρη υποδομή δικτύου (**υποδομή**).



Σε ορισμένες χώρες, ενδέχεται να υπάρχουν περιορισμοί από τους τοπικούς κανονισμούς αναφορικά με τη χρήση των προϊόντων WLAN (π.χ. περιορισμένος αριθμός καναλιών). Επομένως, προτού ενεργοποιήσετε τη δυνατότητα WLAN, διαβάστε προσεκτικά το **Wireless LAN Regulation**. Η επιλογή των καναλιών εξηγείται περαιτέρω σε αυτό το εγχειρίδιο (βλ. **Επιλογή καναλιών για το ασύρματο LAN (σελίδα 97)**).

Το WLAN χρησιμοποιεί το πρότυπο IEEE 802.11b/g, το οποίο καθορίζει την τεχνολογία που χρησιμοποιείται. Στο πρότυπο περιλαμβάνεται η μέθοδος κρυπτογράφησης: **Wired Equivalent Privacy (WEP)**, που αποτελεί πρωτόκολλο για την ασφάλεια και η **WiFi Protected Access (WPA - Η WiFi Protected Access**, που αποτελεί πρόταση από κοινού των IEEE και Wi-Fi Alliance, είναι μία προδιαγραφή προτύπων βασισμένη σε διαλειτουργικές βελτιώσεις ασφάλειας που αυξάνουν το επίπεδο προστασίας των δεδομένων και τον έλεγχο πρόσβασης σε υπάρχοντα δίκτυα WiFi. Η WPA έχει σχεδιαστεί ώστε να είναι συμβατή με τις επόμενες εκδόσεις της προδιαγραφής IEEE 802.11i. Χρησιμοποιεί τη βελτιωμένη κρυπτογράφηση δεδομένων TKIP (Temporal Key Integrity Protocol - πρωτόκολλο ακεραιότητας προσωρινού κλειδιού) σε συνδυασμό με τη ταυτοποίηση χρήστη 802.1X και EAP (Extensible Authentication Protocol - Πρωτόκολλο εκτεταμένης ταυτοποίησης)). Η κρυπτογράφηση των δεδομένων προστατεύει τη ευάλωτη ασύρματη σύνδεση μεταξύ των πελατών κι των Σημείων Πρόσβασης. Επιπλέον, υπάρχουν και άλλοι τυπικοί μηχανισμοί ασφάλειας δικτύου LAN για τη διασφάλιση του απορρήτου, όπως προστασία με κωδικό πρόσβασης, κρυπτογράφηση από άκρο σε άκρο, εικονικά ιδιωτικά δίκτυα και ταυτοποίηση.

Οι συσκευές ασύρματου LAN που χρησιμοποιούν το πρότυπο IEEE 802.11a, καθώς κι εκείνες που χρησιμοποιούν το πρότυπο IEEE 802.11b ή το πρότυπο g δεν μπορούν να επικοινωνήσουν, διότι οι συχνότητες είναι διαφορετικές. Οι συσκευές ασύρματου LAN που χρησιμοποιούν το πρότυπο IEEE 802.11g μπορούν να επικοινωνήσουν μόνο με συσκευή που χρησιμοποιεί το πρότυπο IEEE 802.11b, και όχι με το πρότυπο IEEE 802.11a.

IEEE 802.11b: Η τυπική ταχύτητα είναι 11 Mbps ή περίπου 30 έως 100 φορές μεγαλύτερη από την ταχύτητα μιας τυπικής σύνδεσης μέσω τηλεφώνου.

IEEE 802.11g: Η τυπική ταχύτητα είναι 54 Mbps ή περίπου 5 φορές μεγαλύτερη από μιάς συσκευής ασύρματου LAN που χρησιμοποιεί το πρότυπο IEEE 802.11b. (Στην σειρά PCG-K θα επιτύχετε μόνον αυτή την ταχύτητα όταν εργάζεστε αποκλειστικά με τρόπο λειτουργίας 802.11g και όχι με λειτουργία αναμειγμένη b/g λειτουργία).

Επικοινωνία χωρίς Σημείο Πρόσβασης (ad-hoc)

Ένα προσωρινό (ad-hoc) δίκτυο, είναι ένα δίκτυο στο οποίο δημιουργείται ένα τοπικό δίκτυο αποκλειστικά από τις ίδιες τις ασύρματες συσκευές, χωρίς άλλη κεντρική συσκευή ελέγχου ή Σημείο Πρόσβασης. Κάθε συσκευή επικοινωνεί απευθείας με τις υπόλοιπες συσκευές του δικτύου. Μπορείτε εύκολα να εγκαταστήσετε ένα νέο δίκτυο στο σπίτι.

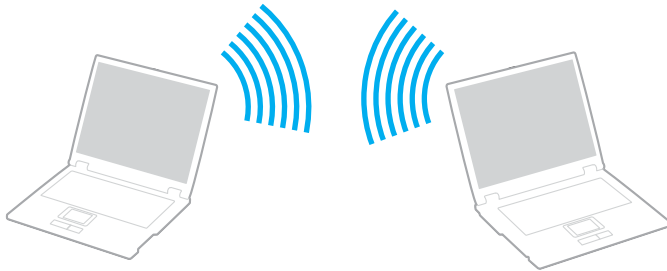

Για τη επικοινωνία χωρίς Σημείο Πρόσβασης (ad-hoc), ακολουθήστε τη εξής διαδικασία:

- 1 Ενεργοποιήστε το μεταγωγέα δεδομένων **ασύρματου** (σειρά VGN-A) ή **ασύρματου LAN** (σειρά PCG-K). Στην σειρά VGN-A εμφανίζεται το πλαίσιο διαλόγου **Wireless Device Switch**. Επιλέξτε το **Enable 2.4 GHz Wireless LAN** κουτάκι και ακυρώστε την επιλογή του κουτιού **Enable Bluetooth Device** μετά κάντε κλικ στο κουμπί **OK**.
- 2 Κάντε διπλό κλικ στο εικονίδιο του δικτύου που βρίσκεται στη γραμμή εργασιών, για να ανοίξετε το **Wireless Network Connection**. Εμφανίζεται το πλαίσιο διαλόγου **Wireless Network Connection**.
- 3 Κάντε κλικ στο κουμπί **Change advanced settings**. Εμφανίζεται το πλαίσιο διαλόγου **Wireless Network Connection Properties**.
- 4 Επιλέξτε την καρτέλα **Wireless Networks**.
- 5 Κάντε κλικ στο κουμπί **Add...**. Εμφανίζεται το πλαίσιο διαλόγου **Wireless network properties**.

- 6 Πληκτρολογήστε το **Network name (SSID)***.
Μπορείτε να επιλέξετε έναν **32-ψήφιο** αλφαριθμητικό κωδικό.
- 7 Επιλέξτε **Open** από το αναπτυσσόμενο πλαίσιο **Network Authentication**.
- 8 Επιλέξτε **WEP** από το αναπτυσσόμενο πλαίσιο **Data Encryption**.
- 9 Καταργήστε τη επιλογή τις ρύθμισης **The key is provided for me automatically**.
Εμφανίζονται ορισμένες πληροφορίες.
- 10 Πληκτρολογήστε το **Network key***.
Το κλειδί δικτύου θα πρέπει να αποτελείται από **5 ή 13 αλφαριθμητικούς χαρακτήρες ή 10 ή 26 δεκαεξαδικούς** χαρακτήρες**. Μπορείτε να επιλέξετε ό,τι επιθυμείτε.
- 11 Για επιβεβαίωση, πληκτρολογήστε κι πάλι ακριβώς το ίδιο **Network key**.
- 12 Επιλέξτε **This is a computer-to-computer (ad hoc) network; wireless access points are not used** στο κάτω μέρος τις οθόνης.
- 13 Κάντε κλικ στο **OK**.
Το όνομα που έχετε ορίσει στο **Network name** εμφανίζεται στο πλαίσιο **Preferred networks**.
- 14 Κάντε κλικ στο **Advanced**.
Εμφανίζεται το πλαίσιο διαλόγου **Advanced**.
- 15 Επιλέξτε **Computer-to-computer (ad hoc) networks only**.
- 16 Κάντε κλικ στο **Close**.
- 17 Κάντε κλικ στο **OK**.
Ο υπολογιστής είναι πλέον έτοιμος να επικοινωνήσει με κάποιον άλλον υπολογιστή.

* Εάν επιθυμείτε να έχετε επικοινωνία μεταξύ δύο ή περισσότερων υπολογιστών, πρέπει να ρυθμίσετε όλους αυτούς τους υπολογιστές, ακριβώς με τον ίδιο τρόπο. Αυτό σημαίνει ότι το **Network name** και το **Network key** που θα ορίσετε για τον κάθε υπολογιστή, πρέπει να είναι τα ίδια με εκείνα που είχατε ορίσει για τον πρώτο υπολογιστή.

** **Δεκαεξαδικό:** Μια αριθμητική αναπαράσταση η οποία χρησιμοποιεί τα ψηφία 0-9, με τη συνήθη σημασία τους, μαζί με τα γράμματα A-F (ή a-f) με σκοπό να αναπαραστήσει δεκαεξαδικά ψηφία με τιμές (δεκαδικού) από 10 έως 15.



Το προσωρινό (ad-hoc) δίκτυο δεν υποστηρίζει WPA.

Η τεχνολογία Super G στην σειρά PCG-K δεν είναι διαθέσιμη σε τρόπο λειτουργίας Ad hoc.



Στη Γαλλία, για τη νόμιμη χρήση των συσκευών WLAN σε εξωτερικούς χώρους, επιτρέπεται να χρησιμοποιούνται μόνον κάποια συγκεκριμένα κανάλια. Για περισσότερες πληροφορίες, ανατρέξτε στο **Wireless LAN Regulations**.

Επικοινωνία με Σημείο Πρόσβασης (υποδομή)

Το Δίκτυο υποδομής είναι ένα δίκτυο το οποίο επεκτείνει ένα υπάρχον ενσύρματο τοπικό δίκτυο προς δίκτυο με ασύρματες συσκευές, μέσω της διάθεσης ενός Σημείου Πρόσβασης, για παράδειγμα του **Σημείου Πρόσβασης Sony**. Το Σημείο Πρόσβασης γεφυρώνει τα ασύρματα με τα ενσύρματα LAN και δρα ως κεντρικός ελεγκτής για το ασύρματο LAN. Το Σημείο Πρόσβασης συντονίζει τη μετάδοση κι τη λήψη από πολλαπλές ασύρματες συσκευές, εντός μιας συγκεκριμένης εμβέλειας.

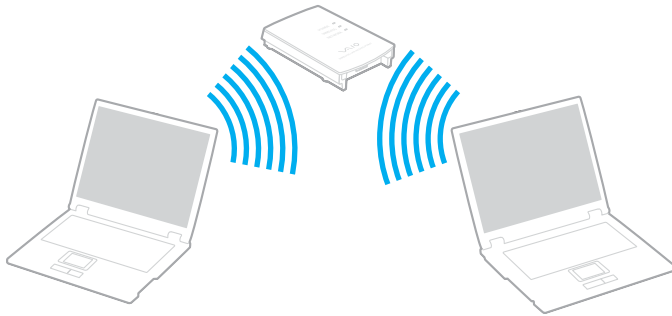

Εάν το σημείο πρόσβασης προορισμού ασύρματου LAN είναι συμβατό με την τεχνολογία Super G και είναι διαμορφωμένο γι'αυτή, η τεχνολογία Super G ενεργοποιείται αυτόματα στη σειρά PCG-K όταν μιά σύνδεση δημιουργηθεί με το ασύρματο LAN σημείο πρόσβασης.

Για την επικοινωνία με Σημείο Πρόσβασης (υποδομή), ακολουθήστε την εξής διαδικασία:

- 1 Ενεργοποιήστε το μεταγωγέα δεδομένων **ασύρματου** (σειρά VGN-A) ή **ασύρματου LAN** (σειρά PCG-K). Στην σειρά VGN-A εμφανίζεται το πλαίσιο διαλόγου **Wireless Device Switch**. Επιλέξτε το **Enable 2.4 GHz Wireless LAN** κουτάκι και ακυρώστε την επιλογή του κουτιού **Enable Bluetooth Device** μετά κάντε κλικ στο κουμπί **OK**.
- 2 Κάντε δεξί κλικ στο εικονίδιο του δικτύου  στη γραμμή εργασιών, με το οποίο εμφανίζεται το μήνυμα **Wireless Network Connection**.
- 3 Κάντε κλικ στο **View Available Wireless Networks**. Εμφανίζεται το πλαίσιο διαλόγου **Wireless Network Connection**.
- 4 Επιλέξτε το δίκτυο που επιθυμείτε να χρησιμοποιήσετε.
- 5 Πληκτρολογήστε το **Network Key**. Εάν χρησιμοποιείτε το **Sony Access Point**, ως προεπιλογή, δεν χρειάζεται να πληκτρολογήσετε κάποιο κλειδί κρυπτογράφησης (WEP/WPA). Για να μπορείτε να επικοινωνήσετε, πρέπει να επιλέξετε το πλαίσιο **Allow me to connect to the selected wireless network, even though it is not secure**.
- 6 Κάντε κλικ στο **Connect**. Μετά από 30 δευτερόλεπτα, αποκαθίσταται η σύνδεση.

Για περισσότερες πληροφορίες σχετικά με τη εγκατάσταση ενός σημείου πρόσβασης, ανατρέξτε στο έντυπο που συνοδεύει το **Σημείο Πρόσβασης**.



Το κλειδί WPA θα πρέπει να περιέχει τουλάχιστον 8 χαρακτήρες.

Χρήση του WiFi protected access (WPA)

Το WPA αποτελεί βελτίωση της ασύρματης ασφάλειας, που σας επιτρέπει να μεταφέρετε δεδομένα με εξαιρετικά ασφαλή τρόπο*.

* Για περισσότερες πληροφορίες περί του σημείου πρόσβασης, αναφερθείτε στην τεκμηρίωση που παρέχεται με το σημείο πρόσβασης.

Για να χρησιμοποιήσετε WPA στον υπολογιστή σας, προχωρήστε ως εξής:

- 1 Ενεργοποιήστε το μεταγωγέα δεδομένων **ασύρματου** (σειρά VGN-A) ή **ασύρματου LAN** (σειρά PCG-K). Στην σειρά VGN-A εμφανίζεται το πλαίσιο διαλόγου **Wireless Device Switch**. Επιλέξτε το **Enable 2.4 GHz Wireless LAN** κουτάκι και ακυρώστε την επιλογή του κουτιού **Enable Bluetooth Device** μετά κάντε κλικ στο κουμπί **OK**.
- 2 Κάντε δεξί κλικ στο εικονίδιο του δικτύου που βρίσκεται στη γραμμή εργασιών, για να ανοίξετε το **Wireless Network Connection**.
- 3 Επιλέξτε **View available network connections**. Εμφανίζεται το πλαίσιο διαλόγου **Wireless Network Properties**.
- 4 Επιλέξτε το ασύρματο δίκτυο με το οποίο θέλετε να συνδεθείτε.
- 5 Πληκτρολογήστε το **Network key**. Το κλειδί δικτύου θα πρέπει να έχει μήκος τουλάχιστον 8 χαρακτήρες. Μπορείτε να επιλέξετε ελεύθερα.
- 6 Για επιβεβαίωση, πληκτρολογήστε κι πάλι ακριβώς το ίδιο **Network key**.
- 7 Κάντε κλικ στο **Connect**. Η σύνδεση επιτυγχάνεται.



Σε κατάσταση Ad-hoc (προσωρινή), δεν μπορεί να χρησιμοποιηθεί ασφάλεια WPA (προδιαγραφές στο ίδιο το πρότυπο).



Στη Γαλλία, για τη νόμιμη χρήση των συσκευών WLAN σε εξωτερικούς χώρους, επιτρέπεται να χρησιμοποιούνται μόνον κάποια συγκεκριμένα κανάλια. Για περισσότερες πληροφορίες, ανατρέξτε στο **Wireless LAN Regulations**.

Επιλογή καναλιών για το ασύρματο LAN

Σε διαμόρφωση 802.11b/g, μπορούν να χρησιμοποιηθούν τα κανάλια 1 έως 13.

(α) Με Σημείο Πρόσβασης ("Υποδομή")

- Το χρησιμοποιούμενο κανάλι θα είναι το κανάλι που έχει επιλεγεί από το Σημείο Πρόσβασης.



Για λεπτομέρειες περί του πως να επιλέξετε κανάλι για να χρησιμοποιηθεί υπό του σημείου πρόσβασης, αναφερθείτε στην τεκμηρίωση που σας περιήλθε με το σημείο πρόσβασης.

(β) Χωρίς Σημείο Πρόσβασης ("Ad-Hoc")

- Εάν η ασύρματη σύνδεση δημιουργηθεί από τον υπολογιστή VAIO, θα επιλεγεί το κανάλι 11.



Στη Γαλλία, για τη νόμιμη χρήση των συσκευών WLAN σε εξωτερικούς χώρους, επιτρέπεται να χρησιμοποιούνται μόνον κάποια συγκεκριμένα κανάλια. Για περισσότερες πληροφορίες, ανατρέξτε στο **Wireless LAN Regulations**.

- Εάν η ασύρματη σύνδεση έχει γίνει από συσκευή ομότιμου ασύρματου LAN, τότε για την επικοινωνία του ασύρματου LAN θα χρησιμοποιηθεί το κανάλι που έχει επιλεγεί από τη συσκευή ομότιμου ασύρματου LAN.

! Το εύρος ζώνης 2,4 GHz που χρησιμοποιείται από συσκευές συμβατές με ασύρματο LAN χρησιμοποιείται επίσης από διάφορες άλλες συσκευές. Παρότι στις συσκευές που είναι συμβατές με ασύρματο LAN χρησιμοποιούνται τεχνολογίες που ελαχιστοποιούν τη παρεμβολή από άλλες συσκευές που χρησιμοποιούν το ίδιο εύρος ζώνης, τέτοια παρεμβολή μπορεί να προκαλέσει μικρότερη ταχύτητα επικοινωνίας, στενότερη εμβέλεια επικοινωνίας ή διακοπτόμενες ασύρματες συνδέσεις.

Η ταχύτητα επικοινωνίας διαφέρει ανάλογα με τη απόσταση μεταξύ των συσκευών επικοινωνίας, τη ύπαρξη εμποδίων μεταξύ τέτοιων συσκευών, τη διαμόρφωση της συσκευής, τις συνθήκες ραδιοεπικοινωνίας κι το λογισμικό που χρησιμοποιείται. Επιπλέον, μπορεί να διακοπεί η επικοινωνία ανάλογα με τις συνθήκες ραδιοεπικοινωνίας.

Η εμβέλεια επικοινωνίας διαφέρει ανάλογα με τη πραγματική απόσταση μεταξύ των συσκευών επικοινωνίας, τη ύπαρξη εμποδίων μεταξύ τέτοιων συσκευών, τις συνθήκες ραδιοεπικοινωνίας, το γειτονικό περιβάλλον που περιλαμβάνει τη ύπαρξη τοίχων κι των υλικών τοίχων κι το λογισμικό που χρησιμοποιείται.

Η χρήση προϊόντων IEEE 802.11b κι IEEE 802.11g στο ίδιο ασύρματο δίκτυο μπορεί να μειώσει τη ταχύτητα επικοινωνίας λόγω ραδιοπαρεμβολής. Λαμβάνοντας αυτό υπόψη, τα προϊόντα IEEE 802.11g είναι σχεδιασμένα για να μειώνουν τη ταχύτητα επικοινωνίας προκειμένου να εξασφαλίσουν επικοινωνία με προϊόντα IEEE 802.11b.

Εάν αλλάξετε το ασύρματο κανάλι στο σημείο πρόσβασης, μπορεί να αυξηθεί η ταχύτητα επικοινωνίας όταν αυτή δεν είναι η αναμενόμενη.

Αντιμετώπιση προβλημάτων του ασύρματου LAN

Η χρήση της λειτουργίας ασύρματου LAN είναι αδύνατη

Ελέγξτε εάν ο μεταγωγέας δεδομένων **ασύρματου** (σειρά VGN-A) ή **ασύρματου LAN** (σειρά PCG-K) είναι ενεργοποιημένος.

Δεν υπάρχει επικοινωνία μεταξύ του Σημείου Πρόσβασης ασύρματου LAN κι του υπολογιστή

- Ελέγξτε εάν ο μεταγωγέας δεδομένων **ασύρματου** (σειρά VGN-A) ή **ασύρματου LAN** (σειρά PCG-K) είναι ενεργοποιημένος.
- Ελέγξτε εάν το Σημείο Πρόσβασης έχει τεθεί σε λειτουργία.
- Ελέγξτε εάν το Σημείο Πρόσβασης εμφανίζεται στο παράθυρο **Available networks**.
 - Για να το ελέγξετε αυτό, κάντε κλικ στο Start και, στη συνέχεια, στο **Control Panel**.
 - Κάντε κλικ στο **Network and Internet Connections**.
 - Κάντε κλικ στο εικονίδιο **Network Connections**.
 - Κάντε δεξί κλικ στο εικονίδιο **Wireless Network Connection** κι επιλέξτε **Properties**.
 - Επιλέξτε την καρτέλα **Wireless Networks**.
 - Ελέγξτε εάν το Σημείο Πρόσβασης εμφανίζεται στο παράθυρο **Available networks**.
 - Η διαθεσιμότητα της σύνδεσης επηρεάζεται από τη απόσταση κι από τυχόν εμπόδια. Ενδέχεται να χρειαστεί να μετακινήσετε τον υπολογιστή σας μακριά από εμπόδια ή κοντά στο Σημείο Πρόσβασης που χρησιμοποιείτε.

Η ταχύτητα μεταφοράς δεδομένων είναι μικρή

- Η μέγιστη ταχύτητα επικοινωνίας μπορεί να κυμαίνεται, ανάλογα με τα εμπόδια ή τη απόσταση μεταξύ των συσκευών επικοινωνίας, τα ραδιοκύματα, το λειτουργικό σύστημα ή τη εφαρμογή που χρησιμοποιείτε. Απομακρύνετε το εμπόδιο ή μεταφέρετε πλησιέστερα στον υπολογιστή το Σημείο Πρόσβασης.
- Υπάρχει το ενδεχόμενο το Σημείο Πρόσβασης να επικοινωνεί ταυτόχρονα με κάποιο άλλο Σημείο Πρόσβασης. Διαβάστε το εγχειρίδιο του Σημείου Πρόσβασης.
- Στην περίπτωση που με το ίδιο Σημείο Πρόσβασης επικοινωνούν διάφοροι υπολογιστές, ενδέχεται να μεταφέρεται πολύ μεγάλος αριθμός δεδομένων. Περιμένετε μερικά λεπτά κι προσπαθήστε να συνδεθείτε ξανά.
- Εάν μια συσκευή ασύρματου LAN που χρησιμοποιεί το πρότυπο IEEE 802.11g επικοινωνεί με μια συσκευή που χρησιμοποιεί το πρότυπο IEEE 802.11b, τότε είναι φυσιολογικό να μειωθεί η ταχύτητα. Γενικά, συσκευές που χρησιμοποιούν το πρότυπο IEEE 802.11g είναι 5 φορές γρηγορότερες από εκείνες που χρησιμοποιούν το πρότυπο IEEE 802.11b , αλλά αυτό δεν εφαρμόζεται στη σειρά PCG-K.

Η πρόσβαση στο Διαδίκτυο είναι αδύνατη

- Ελέγξτε τις ρυθμίσεις του Σημείου Πρόσβασης. Ανατρέξτε στο εγχειρίδιο του Σημείου Πρόσβασης.
- Ελέγξτε εάν επικοινωνεί ο υπολογιστής με το Σημείο Πρόσβασης.
- Μειώστε τη απόσταση μεταξύ του Σημείου Πρόσβασης κι του υπολογιστή.

Η χρήση ενός δικτύου ασύρματου LAN είναι αδύνατη

Ελέγξτε εάν είναι ενεργοποιημένη η υπηρεσία **Wireless Zero Configuration**.

Για να ελέγξετε τη κατάσταση τις **υπηρεσίας Wireless Zero Configuration**, ακολουθήστε τη εξής διαδικασία:

- 1 Κάντε κλικ στο **Start** και, στη συνέχεια, στο **Control Panel**.
Εμφανίζεται το παράθυρο **Control Panel**.
- 2 Κάντε κλικ στο εικονίδιο **Performance and Maintenance**.
- 3 Κάντε κλικ στο εικονίδιο **Administrative Tools**.
- 4 Κάντε διπλό κλικ στο **Services**.
Εμφανίζεται το παράθυρο **Services**.
- 5 Ελέγξτε **Status** κι **Startup Type** για **Wireless Zero Configuration**.
Όταν εμφανίζονται τα **Started** κι **Automatic** στο **Status** κι **Startup Type**, αντίστοιχα, είναι ενεργοποιημένη η υπηρεσία **Wireless Zero Configuration**.

Για να ενεργοποιήσετε την **υπηρεσία Wireless Zero Configuration**, ακολουθήστε τη εξής διαδικασία:

- 1 Στο παράθυρο **Services**, κάντε δεξί κλικ στο **Wireless Zero Configuration** κι κάντε κλικ στο **Properties**.
Εμφανίζεται το παράθυρο **Wireless Zero Configuration Properties**.
- 2 Επιλέξτε **Automatic** για **Startup type** κι κάντε κλικ στο **Apply**.
- 3 Κάντε κλικ στο **Start** στο **Service status**.
- 4 Κάντε κλικ στο **OK** για να κλείσετε το παράθυρο.

Χρήση των ρυθμίσεων εξοικονόμησης ενέργειας

Όταν ο υπολογιστής τροφοδοτείται με ρεύμα από μπαταρία, μπορείτε να χρησιμοποιήσετε τις ρυθμίσεις διαχείρισης ενέργειας για να παρατείνετε τη διάρκεια ζωής τις μπαταρίας. Εκτός από τον κανονικό τρόπο λειτουργίας, ο οποίος σας επιτρέπει να θέτετε εκτός λειτουργίας συγκεκριμένες συσκευές, ο υπολογιστής διαθέτει δύο ξεχωριστές ρυθμίσεις για τη εξοικονόμηση ενέργειας: **Standby** κι **Hibernate**. Εάν για τη τροφοδοσία ρεύματος χρησιμοποιείτε την μπαταρία, θα πρέπει να γνωρίζετε ότι ο υπολογιστής μεταβαίνει αυτόματα σε κατάσταση **Hibernate** όταν εξαντληθεί η φόρτιση τις μπαταρίας, ανεξάρτητα από τη ρύθμιση διαχείρισης ενέργειας που έχετε επιλέξει.



Εάν ο βαθμός φόρτισης της μπαταρίας πέσει κάτω από το 10%, θα πρέπει είτε να συνδέσετε το τροφοδοτικό εναλλασσόμενου ρεύματος για να επαναφορτιστεί η μπαταρία είτε να θέσετε τον υπολογιστή εκτός λειτουργίας και να τοποθετήσετε μια πλήρως φορτισμένη μπαταρία.

Χρήση του Κανονικού τρόπου λειτουργίας

Αυτός αποτελεί τη κανονική κατάσταση λειτουργίας του υπολογιστή. Η πράσινη ενδεικτική λυχνία σε αυτόν τον τρόπο λειτουργίας είναι αναμμένη. Για να εξοικονομήσετε ενέργεια κατά το χρονικό διάστημα που δεν εργάζεστε, μπορείτε να θέσετε εκτός λειτουργίας κάποια συγκεκριμένη συσκευή, όπως τη οθόνη LCD ή τον σκληρό δίσκο.

Χρήση τις κατάστασης Standby

Η ρύθμιση Standby θέτει εκτός λειτουργίας τη οθόνη LCD κι τον σκληρό δίσκο, καθώς κι τη κεντρική μονάδα επεξεργασίας σε κατάσταση χαμηλής κατανάλωσης ενέργειας. Σε αυτήν τη ρύθμιση αναβοσβήνει η φαικίτρινη λυχνία λειτουργίας.

Για να ενεργοποιήσετε τη ρύθμιση Standby, ακολουθήστε τη εξής διαδικασία:

Μεταβείτε στο **Start/Turn Off Computer** και κάντε κλικ στο **Stand By**.

Για να επιστρέψετε στον **Κανονικό** τρόπο λειτουργίας, πατήστε οποιοδήποτε πλήκτρο.



Εάν πατήσετε το κουμπί λειτουργίας για περισσότερο από τέσσερα δευτερόλεπτα, ο υπολογιστής θα τεθεί αυτόματα εκτός λειτουργίας. Θα χάσετε όσα δεδομένα δεν είχατε αποθηκεύσει.

Όταν ο υπολογιστής βρίσκεται σε κατάσταση **Standby**, δεν μπορείτε να τοποθετήσετε κάποιον δίσκο.

Ο υπολογιστής βγαίνει από τη κατάσταση **Standby** ταχύτερα από ό,τι από τη κατάσταση **Hibernate**.

Στην κατάσταση **Standby** καταναλώνεται περισσότερη ενέργεια από ό,τι στην κατάσταση **Hibernate**.

Αν εξαντληθεί η μπαταρία όταν ο υπολογιστής περνάει σε κατάσταση **Standby**, θα χάσετε όσα δεδομένα δεν είχατε αποθηκεύσει. Δεν είναι δυνατό να επιστρέψετε στην προηγούμενη κατάσταση εργασίας. Για να μη χάνετε δεδομένα, θα πρέπει να τα αποθηκεύετε συχνά.

Εάν ο υπολογιστής δεν χρησιμοποιηθεί επί 25 λεπτά, θα περάσει σε κατάσταση System Standby όταν λειτουργεί με εναλλασσόμενο ρεύμα. Όταν λειτουργεί με μπαταρίες, θα περάσει επίσης σε κατάσταση **System Standby** αφού περάσουν 25 λεπτά χωρίς να χρησιμοποιηθεί. Για να αποφευχθεί αυτό, μπορείτε να αλλάξετε τις ρυθμίσεις στην οθόνη **Power Options Properties** (κάντε δεξί κλικ στο εικονίδιο **power status** στην γραμμή εργασιών - επιλέξτε **Adjust Power Properties** - επιλέξτε τη καρτέλα **Power Schemes** κι αλλάξτε τις ρυθμίσεις στο **Settings for VAIO optimized power scheme**).

Χρήση τις κατάστασης *Hibernate*

Η κατάσταση του συστήματος αποθηκεύεται στον σκληρό δίσκο κι ο υπολογιστής τίθεται εκτός λειτουργίας. Ακόμη κι όταν εξαντληθεί η μπαταρία, δεν θα χαθούν δεδομένα. Η ενδεικτική λυχνία λειτουργίας είναι σβηστή όταν ο υπολογιστής βρίσκεται σε αυτήν τη κατάσταση.

Για να ενεργοποιήσετε τη κατάσταση *Hibernate*, ακολουθήστε τη εξής διαδικασία:

Πατήστε τα πλήκτρα <Fn>+<F12>.

Εμφανίζεται η οθόνη **Hibernating** και ο υπολογιστής περνάει σε κατάσταση **Hibernate**.

Εναλλακτικά,

κάντε κλικ στο **Start** κι, στη συνέχεια, στο **Turn Off Computer**.

Στην οθόνη **Turn off computer**, κρατώντας πατημένο το πλήκτρο <Shift> κάντε κλικ στο **Hibernate**.

Για να επαναφέρετε τον υπολογιστή στον κανονικό τρόπο λειτουργίας, ακολουθήστε τη εξής διαδικασία:

Θέστε τον υπολογιστή σε λειτουργία, πατώντας το κουμπί λειτουργίας.

Ο υπολογιστής επανέρχεται στην προηγούμενη κατάσταση.



Εάν πατήσετε το κουμπί λειτουργίας για περισσότερο από τέσσερα δευτερόλεπτα, ο υπολογιστής θα τεθεί αυτόματα εκτός λειτουργίας.

Εάν δεν χρησιμοποιείτε το τροφοδοτικό εναλλασσόμενου ρεύματος για μεγάλη χρονική περίοδο, θέστε τον υπολογιστή σε κατάσταση **Hibernate**. Με αυτήν τη κατάσταση εξοικονόμησης ενέργειας, εξοικονομείτε και το χρόνο που απαιτείται για να τερματίσετε τη λειτουργία του υπολογιστή σας με το συνήθη τρόπο.

Όταν ο υπολογιστής βρίσκεται σε κατάσταση **Hibernate**, δεν μπορείτε να τοποθετήσετε κάποιον δίσκο.

Για τη ενεργοποίηση τις κατάστασης **Hibernate** απαιτείται περισσότερος χρόνος από ό, τι για τη κατάσταση **Standby**.

Για να επανέλθει το σύστημα από τη κατάσταση **Hibernate** στο **Κανονικό**, απαιτείται περισσότερος χρόνος από ό, τι από την κατάσταση **Standby**.

Στην κατάσταση **Hibernate** καταναλώνεται περισσότερη ενέργεια από ό,τι στην κατάσταση **Standby**.

Μην μετακινείτε τον υπολογιστή έως ότου σβήσει η λυχνία λειτουργίας.

Αντιμετώπιση προβλημάτων διαχείρισης ενέργειας

Η ρύθμιση της διαχείρισης ενέργειας δεν ανταποκρίνεται

Το λειτουργικό σύστημα του υπολογιστή μπορεί να γίνει ασταθές εάν ενεργοποιηθεί κάποια κατάσταση χαμηλότερης κατάστασης ενέργειας, όπως τις **Hibernate** κι, στη συνέχεια, να αλλαχτεί προτού ο υπολογιστής περάσει πλήρως σε αυτήν την κατάσταση.

Για να επαναφέρετε τον υπολογιστή στη κανονική κατάσταση λειτουργίας, ακολουθήστε τη εξής διαδικασία:

- 1 Κλείστε όλες τις ανοιχτές εφαρμογές.
- 2 Πατήστε <Ctrl>+<Alt>+<Delete> ταυτόχρονα και επιλέξτε **Restart** από την καταβιβαζόμενη λίστα του μενού σβησίματος.
Ο υπολογιστής επανεκκινείται.
- 3 Εάν η διαδικασία δεν φέρει αποτέλεσμα, πατήστε και κρατήστε πατημένο το κουμπί λειτουργίας επί τέσσερα δευτερόλεπτα ή περισσότερο, για να θέσετε τον υπολογιστή εκτός λειτουργίας.

Διαχείριση ενέργειας μέσω του VAIO Power Management

Η διαχείριση ενέργειας σας βοηθά να δημιουργήσετε συνδυασμούς τροφοδοσίας για τον υπολογιστή σας που λειτουργεί με ρεύμα ή με μπαταρίες, ώστε να πληροί τις απαιτήσεις κατανάλωσης ενέργειας.

Το VAIO Power Management είναι μια εφαρμογή λογισμικού που αναπτύχθηκε αποκλειστικά για τους υπολογιστές VAIO. Με αυτήν τη εφαρμογή λογισμικού, μπορείτε να βελτιώσετε τις λειτουργίες διαχείρισης ενέργειας των Windows, ώστε να εξασφαλίσετε καλύτερη λειτουργία του υπολογιστή σας κι μεγαλύτερη διάρκεια ζωής τις μπαταρίας.

Ενεργοποίηση του VAIO Power Management

Κατά τη εκκίνηση του υπολογιστή, στη γραμμή εργασιών εμφανίζεται το εικονίδιο **power status**. Το εικονίδιο αυτό υποδεικνύει το είδος πηγής ενέργειας που χρησιμοποιείται εκείνη τη στιγμή, π.χ. εναλλασσόμενο ρεύμα. Εάν κάνετε διπλό κλικ σε αυτό το εικονίδιο, εμφανίζεται η οθόνη **Power Meter** προβάλλοντας την κατάσταση ενέργειας.

Οι λειτουργίες του VAIO Power Management προστίθενται στις **Power Options Properties** των Windows.

Για να ενεργοποιήσετε το VAIO Power Management, ακολουθήστε τη εξής διαδικασία:

- 1 Κάντε δεξί κλικ στο εικονίδιο **power status** στη γραμμή εργασιών.
- 2 Επιλέξτε **Adjust Power Properties**.
Εμφανίζεται το παράθυρο **Power Options Properties**.
- 3 Επιλέξτε τη καρτέλα **VAIO Power Management**.

Ενεργοποίηση των συνδυασμών τροφοδοσίας VAIO Power Management

Το VAIO Power Management παρέχει αρκετούς προκαθορισμένους **συνδυασμούς τροφοδοσίας**. Κάθε συνδυασμός τροφοδοσίας αποτελείται από ένα σύνολο ρυθμίσεων για τη διαχείριση ενέργειας, οι οποίες σχεδιάστηκαν για να ανταποκρίνονται σε συγκεκριμένους στόχους της διαχείρισης ενέργειας, από τη μέγιστη διαχείριση ενέργειας έως καμία διαχείριση ενέργειας.

Για να ενεργοποιήσετε έναν συνδυασμό τροφοδοσίας VAIO Power Management, ακολουθήστε τη εξής διαδικασία:

- 1 Ανοίξτε το **Adjust Power Properties**.
- 2 Επιλέξτε τη καρτέλα **Power Schemes**.
- 3 Επιλέξτε έναν συνδυασμό τροφοδοσίας από τον αναπτυσσόμενο κατάλογο **Power schemes**.
- 4 Εάν τώρα επιλέξετε την καρτέλα **VAIO Power Management**, βλέπετε ότι ο επιλεγμένος συνδυασμός τροφοδοσίας εμφανίζεται στα δεξιά τις καρτέλας **Power Scheme**.
- 5 Εάν είναι απαραίτητο, μπορείτε να αλλάξετε τα στοιχεία στον κατάλογο, π.χ. τη φωτεινότητα τις οθόνης LCD.
- 6 Κάντε κλικ στο **OK**.
Ο συνδυασμός τροφοδοσίας έχει ενεργοποιηθεί.



Για να δημιουργήσετε έναν συνδυασμό τροφοδοσίας, θα πρέπει να έχετε δικαιώματα διαχειριστή στον υπολογιστή.

Για περισσότερες πληροφορίες περί του **VAIO Power Management** και **Power Schemes**, ανατρέξτε στους φακέλους βοήθειας του λογισμικού στο διαδίκτυο.

<i>Power Scheme</i>	<i>Περιγραφή</i>
Power Management Off	Απενεργοποιεί όλες τις λειτουργίες διαχείρισης ενέργειας, όπως οι τρόποι λειτουργίας Standby κι Hibernate.
VAIO Optimized	Η προεπιλεγμένη κατάσταση διαχείρισης ενέργειας σε οποιαδήποτε πηγή παροχής ενέργειας.
VAIO Maximum Battery	Προσφέρει δυνατότητες εξοικονόμησης ενέργειας που εξασφαλίζουν τη μέγιστη διάρκεια ζωής της μπαταρίας και καλή απόδοση όταν χρησιμοποιείτε τη μπαταρία. Μειώνει τη φωτεινότητα της οθόνης και θέτει το σύστημα σε κατάσταση Standby μετά από κάποιο καθορισμένο χρονικό διάστημα.
VAIO Ultimate Battery	Παρέχει μακρύτερη ζωή μπαταρίας από το VAIO Maximum Battery .



Εάν έχετε έναν υπολογιστή με κινητό επεξεργαστή CPU (δείτε το τυπωμένο φύλλο **Προδιαγραφών**), μιά εικόνα ελέγχου CPU μπορεί να εμφανιστεί στη μπάρα εργασιών. Το εικονίδιο ελέγχου της CPU υποδεικνύει τη κατάσταση ελέγχου της CPU (Απόδοση, Προσαρμοζόμενη, Ζωή μπαταρίας, Μείωση). Για να εμφανιστεί το εικονίδιο, κάντε κλικ στο κουμπί **Advanced** στην καρτέλα **VAIO Power Management**. Επιλέξτε το πλαίσιο **Show CPU status icon in the taskbar** και κάντε κλικ στο **OK**.

Εάν θέλετε να μάθετε περισσότερα για το εικονίδιο ελέγχου της CPU, ανατρέξτε στο αρχείο ηλεκτρονικής βοήθειας (**Other Information - Icons on the Notification Area**).

Επαναφορά των προεπιλεγμένων ρυθμίσεων

Οι ρυθμίσεις συνδυασμών τροφοδοσίας που αλλάξατε στην καρτέλα **VAIO Power Management** μπορούν να επανέλθουν στις προεπιλεγμένες ρυθμίσεις.

Για να επαναφέρετε τις προεπιλεγμένες ρυθμίσεις, ακολουθήστε τη εξής διαδικασία:

- 1 Επιλέξτε τη καρτέλα **VAIO Power Management** στο παράθυρο **Power Options Properties**.
- 2 Κάντε κλικ στο κουμπί **Advanced**.
Εμφανίζεται το παράθυρο **VAIO Power Management**.
- 3 Κάντε κλικ στο κουμπί **Reset by default**.
Εμφανίζεται το παράθυρο **Confirm**.
- 4 Επιλέξτε το **Restore all power schemes to the original factory default settings**.
- 5 Κάντε κλικ στο **OK**.
Το παράθυρο **Confirm** κλείνει κι οι προεπιλεγμένες ρυθμίσεις αποθηκεύονται για όλες τις επιλογές συνδυασμών τροφοδοσίας.

Σύνδεση περιφερειακών συσκευών

Μπορείτε να προσθέσετε δυνατότητες στον υπολογιστή σας, χρησιμοποιώντας τις διάφορες θύρες που υπάρχουν στη μονάδα.

- Σύνδεση ενός θυροσυνδετικού (σελίδα 112)
- Σύνδεση εξωτερικής οθόνης (σελίδα 119)
- Επιλογή τρόπων προβολής (σελίδα 130)
- Χρήση της δυνατότητας πολλαπλών οθονών (σελίδα 131)
- Σύνδεση εξωτερικών ηχείων (σελίδα 136)
- Σύνδεση εξωτερικού μικροφώνου (σελίδα 138)
- Σύνδεση συσκευής Ενιαίου Σειριακού Διαύλου (USB) (σελίδα 141)
- Σύνδεση εκτυπωτή (σελίδα 147)
- Σύνδεση μιας συσκευής i.LINK (σελίδα 151)
- Σύνδεση σε δίκτυο (LAN) (σελίδα 156)



Για να πιστοποιήσετε και εντοπίσετε τις θύρες στον υπολογιστή σας, δείτε το τυπωμένο φύλλο **Προδιαγραφών**.

Τα αναλώσιμα, τα πρόσθετα εξαρτήματα κι τα περιφερειακά ενός υπολογιστή Sony μπορείτε να τα αγοράσετε από κάποιο κατάστημα λιανικής πώλησης τις περιοχής σας ή από τη τοποθεσία τις Sony στο Παγκόσμιο Ιστό: www.sonystyle-europe.com

Για περισσότερες πληροφορίες σχετικά με τη συμβατότητα τις σύνδεσης, μεταβείτε στην τοποθεσία στον Παγκόσμιο Ιστό τις υπηρεσίας VAIO-Link: www.vaio-link.com

Σύνδεση ενός θυροσυνδετικού (σειρά VGN-A)

Ο υπολογιστής σας υποστηρίζει την χρήση ενός προαιρετικού θυροσυνδετικού. Η σύνδεση ενός θυροσυνδετικού σας δίνει την δυνατότητα να συνδέσετε επιπρόσθετα περιφερειακά στον υπολογιστή σας, όπως εκτυπωτή και εξωτερική οθόνη.

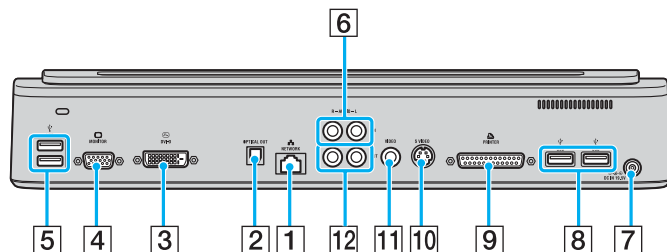

1	Συνδετικό δικτύου	(σελίδα 156)	2	Συνδετικό οπτικής εξόδου	(σελίδα 125)	3	Συνδετικό DVI-D	(σελίδα 120)
4	Συνδετικό Μόνιτορ/VGA	(σελίδα 120)	5	2 συνδετικά Hi-Speed USB (USB2.0)	(σελίδα 141)	6	Συνδετικά Δεξιάς/Αριστεράς εισόδου ήχου	(σελίδα 113)
7	Συνδετικό εισόδου DC	(σελίδα 15)	8	2 συνδετικά Hi-Speed USB (USB2.0)	(σελίδα 141)	9	Συνδετικό εκτυπωτή	(σελίδα 147)
10	Συνδετικό εξόδου S-βίντεο	(σελίδα 125)	11	Συνδετικό εξόδου βίντεο	(σελίδα 125)	12	Συνδετικά Δεξιάς/Αριστεράς εξόδου ήχου	(σελίδα 125)



Το θυροσυνδετικό μπορεί να τροφοδοτηθεί μόνο από τον προσαρμογέα εναλλασσόμενου ρεύματος που παρέχεται με τον υπολογιστή σας. Μην αφαιρέσετε τον προσαρμογέα εναλλασσόμενου ρεύματος από το θυροσυνδετικό ή από τον ακροδέκτη εναλλασσόμενου ρεύματος όταν χρησιμοποιείται το θυροσυνδετικό. Αυτό μπορεί να προκαλέσει ζημιά στα δεδομένα ή δυσλειτουργία συσκευών.

Όταν τα καλώδια του βίντεο είναι συνδεδεμένα στην έξοδο S-βίντεο και στην έξοδο βίντεο ταυτόχρονα, μόνο το συνδετικό εξόδου S-βίντεο μπορεί να χρησιμοποιηθεί.

Για να συνδέσετε μία εξωτερική πηγή ήχου (όπως μία συσκευή CD), προχωρείστε ως εξής:

Συνδέστε το αριστερό και δεξιό καλώδιο της συσκευής σας στο δεξιό (6) και αριστερό (6) συνδετικό ήχου.

Σύνδεση του υπολογιστή σας στο θυροσυνδετικό

Για να συνδέσετε τον υπολογιστή σας στο θυροσυνδετικό προχωρείστε ως εξής:

- 1 Αποσυνδέστε όλα τα περιφερειακά από τον υπολογιστή.
- 2 Συνδέστε το καλώδιο ρεύματος (1) στον προσαρμογέα εναλλασσόμενου ρεύματος και σε έναν ακροδέκτη εναλλασσόμενου ρεύματος.
- 3 Συνδέστε το καλώδιο του προσαρμογέα εναλλασσόμενου ρεύματος (2) στην θύρα DC In (3) στο θυροσυνδετικό (4).

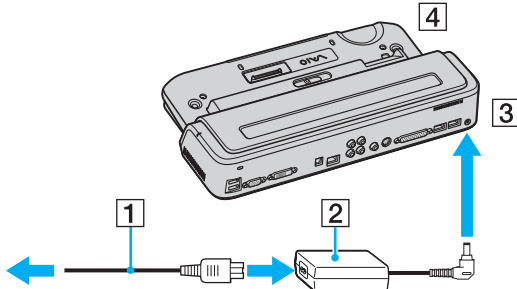

- 4 Ανοίχτε σύροντας το κάλυμμα του θυροσυνδετικού στο κάτω μέρος του υπολογιστή σας.

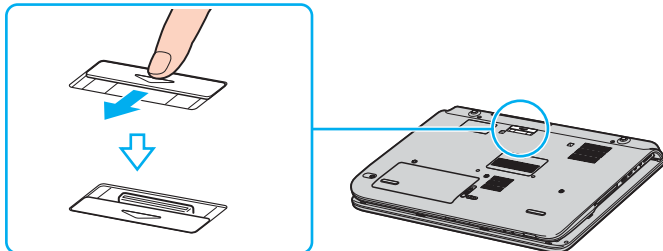

- 5 Ευθυγραμμίστε το συνδετικό του κάτω μέρους του υπολογιστή με την σύνδεση του θυροσυνδετικού και σπρώχτε κάτω μέχρι να κάνει κλικ στη θέση του.

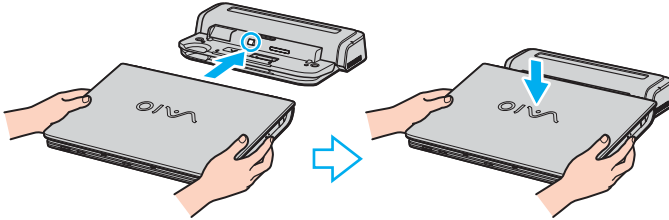

- 6 Σύρτε τον μοχλό κλειδώματος στο **LOCK**.

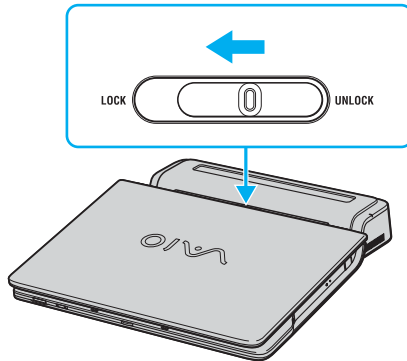

- 7 Θέστε τον υπολογιστή σε λειτουργία.



Όταν συνδέσετε τον υπολογιστή σας στο θυροσυνδετικό, μην επιχειρήσετε να βάλετε ή αφαιρέσετε την συστοιχία μπαταριών. Σηκώνοντας και γυρίζοντας τον υπολογιστή με τον συνδεδεμένο θυροσυνδετικό μπορεί να προκληθεί προσωρινή απώλεια ισχύος.

Χρησιμοποιείτε τον προσαρμογέα εναλλασσόμενου ρεύματος που παρέχεται με τον υπολογιστή σας ή τον προαιρετικό προσαρμογέα της Sony.



Μη μετακινείτε τον υπολογιστή σας ενώ είναι συνδεδεμένος στο θυροσυνδετικό, γιατί μπορεί να αποσπασθεί από το θυροσυνδετικό και να προκαλέσει ζημιά στο θυροσυνδετικό και στον υπολογιστή.

Αποσύνδεση του υπολογιστή σας από το θυροσυνδετικό

! Βεβαιωθείτε ότι σβήσατε τον υπολογιστή πριν τον αποσυνδέσετε από το θυροσυνδετικό για να αποφύγετε απώλεια μη αποθηκευμένων δεδομένων.

Για να αποσυνδέσετε τον υπολογιστή σας από το θυροσυνδετικό, προχωρήστε ως εξής:

- 1 Σβήστε τον υπολογιστή και τα συνδεδεμένα περιφερειακά.
- 2 Σύρτε τον μοχλό κλειδώματος στο **UNLOCK**.

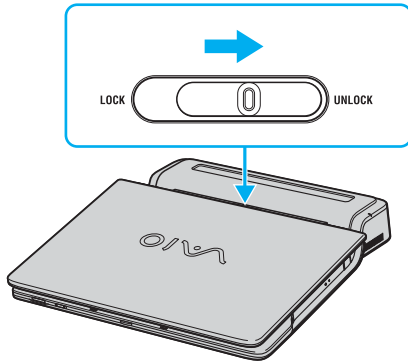

- 3 Απομακρύνετε τον υπολογιστή από το θυροσυνδετικό.

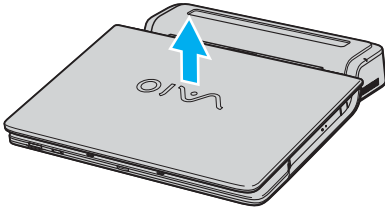

- 4 Κλείστε το κάλυμμα της σύνδεσης θυροσυνδετικού στο κάτω μέρος του υπολογιστή σας.



Είναι εξαιρετικά σημαντικό να κλείνετε το κάλυμμα της σύνδεσης του θυροσυνδετικού αφού αποσυνδέσετε τον υπολογιστή σας από το θυροσυνδετικό. Εάν το κάλυμμα αφεθεί ανοικτό, σκόνη μπορεί να μπει μέσα και να κάνει ζημιά στον υπολογιστή.

Για να αποσυνδέσετε εντελώς το θυροσυνδετικό από το ηλεκτρικό ρεύμα, απουνδέστε τον προσαρμογέα εναλλασσόμενου ρεύματος.

Σύνδεση εξωτερικής οθόνης

Μπορείτε να συνδέσετε μία εξωτερική οθόνη στον υπολογιστή σας VAIO. Για παράδειγμα, μπορείτε να χρησιμοποιήσετε τον υπολογιστή με οθόνη υπολογιστή ή με συσκευή προβολής.



Συνδέστε το καλώδιο του ρεύματος, αφού πρώτα έχετε συνδέσει όλα τα υπόλοιπα καλώδια.

Οι εξωτερικές οθόνες χρησιμοποιούνται ως δεύτερες οθόνες.

Αποκλειστικά στο λειτουργικό σύστημα Windows, μπορείτε επίσης να χρησιμοποιήσετε μια εξωτερική οθόνη για να εγκαταστήσετε πολλαπλές οθόνες.

Σύνδεση οθόνης υπολογιστή

Μπορείτε να συνδέσετε μία οθόνη υπολογιστή είτε απευθείας στον υπολογιστή σας ή μέσω του (προαιρετικού) θυροσυνδετικού*.

* Ανάλογα το μοντέλο. Δείτε το έντυπο φύλλο **Προδιαγραφών** για περισσότερες πληροφορίες.

Σειρά VGN-A

Για να συνδέσετε μία οθόνη υπολογιστή, ακολουθήστε την εξής διαδικασία:

- 1 Εάν χρειάζεται, συνδέστε το ένα άκρο του καλωδίου ρεύματος (1) στην οθόνη κι το άλλο άκρο στην πρίζα.
- 2 Εάν θέλετε να συνδέσετε μία οθόνη VGA, συνδέστε το καλώδιο της οθόνης (2) (δεν παρέχεται) στο συνδετικό της μόνιτορ/VGA (3) στον υπολογιστή ή στο θυροσυνδετικό.
- 3 Εάν θέλετε να συνδέσετε μία οθόνη TFT/DVI, συνδέστε το καλώδιο της οθόνης (δεν παρέχεται) στο συνδετικό DVI-D στο θυροσυνδετικό.

Σειρά PCG-K

Για να συνδέσετε μία οθόνη υπολογιστή, ακολουθήστε την εξής διαδικασία:

- 1 Εάν χρειάζεται, συνδέστε το ένα άκρο του καλωδίου ρεύματος (1) στην οθόνη κι το άλλο άκρο στην πρίζα.
- 2 Συνδέστε το καλώδιο τις οθόνης (2) (δεν παρέχεται) στην υποδοχή σύνδεσης μόνιτορ/VGA (3) του υπολογιστή.

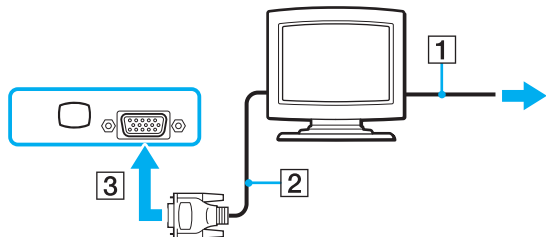

Η σειρά VGN-A είναι εφωδιασμένη με συνδετικό DVI-D.

Το **DVI-D** σημαίνει **Digital Visual Interface - Digital** (Ψηφιακή Οπτική-Διασύνδεση - Ψηφιακή). Είναι ένα είδος συνδετικού DVI που υποστηρίζει μόνο ψηφιακά σήματα βίντεο και όχι αναλογικά σήματα βίντεο. Έχει 24 ακίδες.

Ενα συνδετικό **DVI-I (Digital Visual Interface - Integrated)** (Ψηφιακή Οπτική-Διασύνδεση - Ολοκληρωμένη) υποστηρίζει ψηφιακά σήματα βίντεο και αναλογικά σήματα βίντεο. Έχει 29 ακίδες.



Δεν μπορείτε να συνδέσετε ένα DVI-I σε VGA καλώδιο με ένα συνδετικό DVI-D!

Σύνδεση οθόνης πολυμέσων υπολογιστή

Μπορείτε να συνδέσετε μία οθόνη πολυμέσων υπολογιστή που περιέχει ενσωματωμένα ηχεία και ένα μικρόφωνο είτε απευθείας στον υπολογιστή σας ή μέσω του (προαιρετικού) θυροσυνδετικού*.

* Ανάλογα το μοντέλο. Δείτε το έντυπο φύλλο **Προδιαγραφών** για περισσότερες πληροφορίες.

Για να συνδέσετε μία οθόνη πολυμέσων υπολογιστή, ακολουθήστε τη εξής διαδικασία:

- 1 Συνδέστε το ηλεκτρικό καλώδιο τις οθόνης πολυμέσων υπολογιστή (1) σε πρίζα εναλλασσόμενου ρεύματος.
- 2 Συνδέστε το καλώδιο τις οθόνης (2) (δεν παρέχεται) στο συνδετικό (3) της μόνιτορ/VGA στον υπολογιστή ή στο θυροσυνδετικό.
- 3 Συνδέστε το καλώδιο του ηχείου (4) στην υποδοχή σύνδεσης ακουστικών (5)  του υπολογιστή.

4 Συνδέστε το καλώδιο του μικροφώνου (6) στην υποδοχή σύνδεσης μικροφώνου (7) του υπολογιστή.

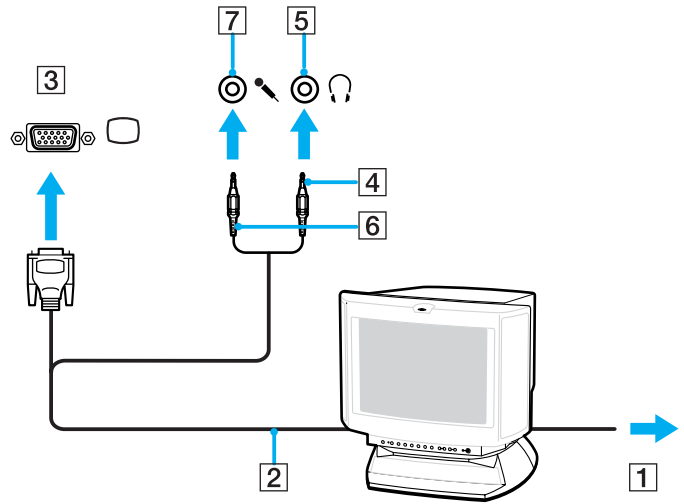

Σύνδεση τηλεόρασης

Μπορείτε να συνδέσετε μία τηλεόραση απευθείας ή μέσω του (προαιρετικό) θυροσυνδετικού*.

* Ανάλογα το μοντέλο. Δείτε το έντυπο φύλλο **Προδιαγραφών** για περισσότερες πληροφορίες.

Για να συνδέσετε μία τηλεόραση στον υπολογιστή, ακολουθήστε την εξής διαδικασία:

- 1 Συνδέστε το καλώδιο ρεύματος τις τηλεόρασης (1) στην πρίζα.
- 2 Συνδέστε το ένα άκρο ενός καλωδίου ήχου/βίντεο (2) στο συνδετικό εξόδου AV (3) στον υπολογιστή και το άλλο στην τηλεόραση.
- 3 Αλλάξτε το κανάλι εισόδου τις τηλεόρασης σε εξωτερική πηγή.
- 4 Ρυθμίστε τη διαμόρφωση τις τηλεόρασης.

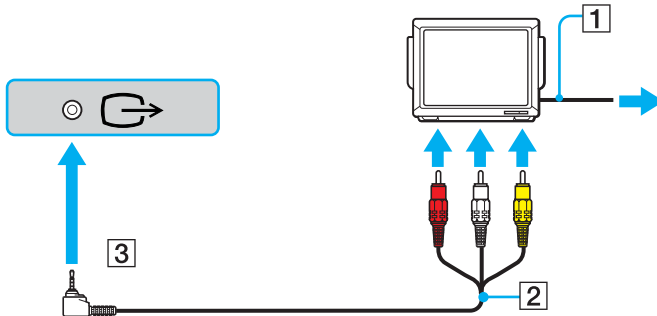



Ανατρέξτε στο εγχειρίδιο που συνοδεύει τα περιφερειακά, για περισσότερες πληροφορίες σχετικά με τη εγκατάσταση και τον τρόπο χρήσης.

Εάν τοποθετήσετε έναν δίσκο DVD στη μονάδα DVD-ROM για να παρακολουθήσετε μια ταινία στην τηλεόρασή σας, ο συνδυασμός των πλήκτρων <Fn>+<F7> ενδέχεται να μην ενεργοποιήσει τη δυνατότητα εναλλαγής τις προβολής μεταξύ τις οθόνης LCD κι τις τηλεόρασης.

Επίλυση:

1. Αφαιρέστε τον δίσκο DVD από τον υπολογιστή.
2. Αφού αφαιρεθεί ο δίσκος DVD, χρησιμοποιήστε το συνδυασμό των πλήκτρων <Fn>+<F7> για να εναλλάξετε τη προβολή μεταξύ τις οθόνης LCD κι τις τηλεόρασης.

Η εικόνα εμφανίζεται τόσο στην οθόνη LCD όσο κι στην τηλεόραση. Τοποθετήστε κι πάλι τον δίσκο DVD για να τρέξετε το πρόγραμμα αναπαραγωγής DVD.

Εάν η ανάλυση της οθόνης του υπολογιστή είναι υψηλότερη από 1024 x 768 πίξελ, ένα τμήμα της εικόνας δεν θα εμφανίζεται στην τηλεόραση. Το τμήμα της εικόνας που δεν φαίνεται στην τηλεόραση μπορεί να εμφανιστεί με τη μετακίνηση του δρομέα στον υπολογιστή. Εάν επιθυμείτε να προβάλλετε ολόκληρη τη εικόνα, αλλάξτε την ανάλυση τις οθόνης του υπολογιστή στα **1024 x 768** πίξελ ή λιγότερο.

Για να συνδέσετε μιά τηλεόραση στο θυροσυνδετικό, προχωρήστε ως εξής: (σειρά VGN-A)

- 1 Συνδέστε το θυροσυνδετικό στον υπολογιστή σας.
- 2 Συνδέστε ένα άκρο ενός καλωδίου ήχου/βίντεο (1) στα συνδετικά εξόδου ήχου (R - L) και εξόδου βίντεο (2) στο θυροσυνδετικό και το άλλο στα συνδετικά ήχου (R - L) και βίντεο στην τηλεόραση.
- 3 Συνδέστε ένα άκρο ενός καλωδίου S-βίντεο (3) στο συνδετικό εξόδου S-βίντεο (4) στο θυροσυνδετικό και το άλλο στο συνδετικό S-βίντεο της τηλεόρασης.
- 4 Αλλάξτε το κανάλι εισόδου τις τηλεόρασης σε εξωτερική πηγή.

5 Ρυθμίστε τη διαμόρφωση τις τηλεόρασης.

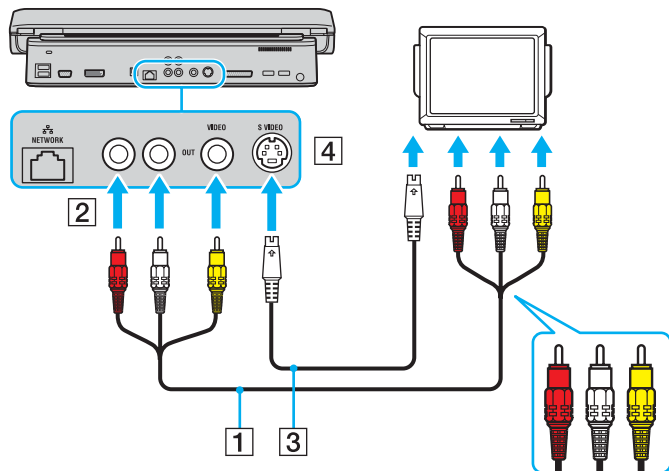

Ποιό καλώδιο μπορώ να χρησιμοποιήσω για να συνδέσω τον υπολογιστή VAIO, που είναι εξοπλισμένος με θύρα Ήχου/Εικόνας, στην τηλεόραση; Πρέπει να χρησιμοποιήσετε ένα καλώδιο AV, το οποίο θα πρέπει να έχει υποδοχή μίνι βύσματος στο ένα άκρο και 3 υποδοχές σύνδεσης RCA (ονομάζεται επίσης "cinch") στο άλλο. Για παράδειγμα, το μοντέλο Sony **VMC-20FR** διατίθεται από τα δίκτυα πωλήσεων με αντικαταβολή και από διάφορους εμπόρους λιανικής πώλησης. Έχετε υπ' όψιν ότι δεν διαθέτουν όλες οι τηλεοράσεις είσοδο RCA. Εάν η τηλεόρασή σας δεν διαθέτει είσοδο RCA θα πρέπει να αγοράσετε μετατροπέα RCA σε Scart (με την προϋπόθεση ότι η τηλεόραση διαθέτει είσοδο Scart). Εάν ο υπολογιστής VAIO διαθέτει θύρα S-βίντεο, μπορείτε να χρησιμοποιήσετε αυτή τη θύρα ως εναλλακτική υποδοχή σύνδεσης. Ρίξτε μια ματιά στη σελίδα **Knowledge Bases** στη διαδικτυακή τοποθεσία [VAIO-Link](#).

Σύνδεση συσκευής προβολής

Μπορείτε να συνδέσετε μία συσκευή προβολής (όπως την συσκευή προβολής Sony LCD) είτε απευθείας στον υπολογιστή σας είτε μέσω του (προαιρετικού) θυροσυνδετικού*.

* Ανάλογα το μοντέλο. Δείτε το έντυπο φύλλο **Προδιαγραφών** για περισσότερες πληροφορίες.

Για να συνδέσετε μια συσκευή προβολής, ακολουθήστε τη εξής διαδικασία:

- 1 Συνδέστε στην πρίζα το καλώδιο ρεύματος (1) τις συσκευής προβολής.
- 2 Συνδέστε το καλώδιο σήματος RGB (2) στο συνδετικό της μόνιτορ/VGA (3) □ στον υπολογιστή ή στο θυροσυνδετικό.
- 3 Συνδέστε το καλώδιο ήχου (4) (δεν παρέχεται) στην υποδοχή ακουστικών (5) ♯.
- 4 Συνδέστε το καλώδιο σήματος RGB κι το καλώδιο ήχου στις υποδοχές σύνδεσης τις συσκευής προβολής (6).

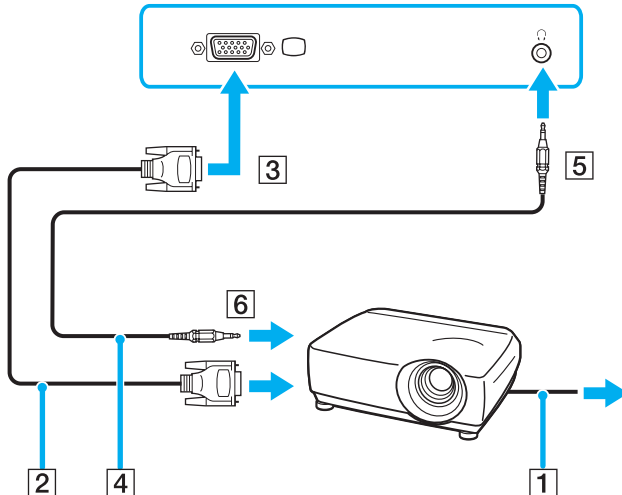

Αντιμετώπιση προβλημάτων των εξωτερικών οθονών

Δεν μπορώ να χρησιμοποιήσω την λειτουργία Σύνδεση και Ενδειξη οθόνης (σειρά VGN-A)

Ανάλογα με την εξωτερική οθόνη ή με τον τρόπο συνδέσεως της, η λειτουργία Σύνδεση και Ενδειξη οθόνης μπορεί να μην είναι διαθέσιμη.

Χρησιμοποιείτε το κουμπί βραχυδρομίας με το κουμπί Fn να επιλέξετε τον προορισμό εξόδου.

Η ταυτόχρονη εμφάνιση του περιεχομένου δύο ή περισσότερων οθονών δεν είναι δυνατή

Δεν μπορείτε να εμφανίσετε ταυτόχρονα το περιεχόμενο σε πολλαπλές εξωτερικές οθόνες.

Επιλέξτε μία από τις εξωτερικές οθόνες.

Η εξωτερική οθόνη με το συνδετικό DVI-D δεν έχει σωστή ένδειξη οθόνης (σειρά VGN-A)

Ανατρέξτε στο τυπωμένο φύλλο **Εγχειρίδιο αντιμετώπισης προβλημάτων** πρώτα για να λύσετε το πρόβλημά σας. Εάν το πρόβλημα παραμένει, προχωρήστε ως εξής:

- 1 Κάντε κλικ στο **Start** και, στη συνέχεια, στο **Control Panel**.
Εμφανίζεται το παράθυρο **Control Panel**.
- 2 Κάντε κλικ στην εικόνα **Appearance and Themes**.
- 3 Κάντε κλικ στο εικονίδιο **Display**.
Εμφανίζεται το παράθυρο **Display Properties**.
- 4 Κάντε κλικ στην καρτέλα **Settings**.
- 5 Κάντε κλικ στο **Advanced**.
Το παράθυρο ενδείξεων εμφανίζεται.
- 6 Κάντε κλικ στο **Options**.
- 7 Βεβαιωθείτε ότι το κουμπί για **Alternate DVI operational mode** έχει επιλεχθεί. Εάν όχι, κάντε κλικ να τσεκάρετε το κουμπί.

- 8 Κάντε κλικ να τσεκάρετε το κουμπί για **Reduce DVI frequency on high-resolution displays**. Το παράθυρο με το προειδοποιητικό μήνυμα εμφανίζεται.
- 9 Κάντε κλικ στο **Yes**.
- 10 Κάντε κλικ **Yes** ακόμη μία φορά.

! Κάντε κλικ να τσεκάρετε το παραπάνω κουμπί μόνο εάν η εξωτερική οθόνη με το συνδεδετικό DVI-D δεν εμφανίζει την οθόνη εκκίνησης και την οθόνη ρύθμισης κατά την εκκίνηση.

Η εξωτερική οθόνη με το συνδεδετικό DVI-D δεν δείχνει την οθόνη εκκίνησης και την οθόνη ρύθμισης BIOS κατά την εκκίνηση. Για να αλλάξετε τις ρυθμίσεις BIOS, χρησιμοποιείτε την οθόνη του υπολογιστή σας.

Επιλογή τρόπων προβολής

Ο VAIO υπολογιστής σας χρησιμοποιεί τον ελεγκτή βίντεο ATI. Μπορείτε να επιλέξετε ποιά οθόνη θα χρησιμοποιηθεί ως πρωτεύουσα οθόνη όταν μιά εξωτερική οθόνη (επιτραπέζια οθόνη, τηλεόραση, κλπ) είναι συνδεδεμένη στον υπολογιστή. Εάν θέλετε να εργαστείτε στην οθόνη LCD του υπολογιστή σας και την εξωτερική οθόνη ταυτόχρονα, ανατρέξτε στο **Χρήση της δυνατότητας πολλαπλών οθονών (σελίδα 131)** για περισσότερες πληροφορίες.

Για να αλλάξετε τη κύρια οθόνη, ακολουθήστε τη εξής διαδικασία:

- 1 Κάντε κλικ στο **Start** κι, στη συνέχεια, επιλέξτε **Control Panel**.
Εμφανίζεται το παράθυρο **Control Panel**.
- 2 Κάντε κλικ στο **Appearance and Themes**.
- 3 Κάντε κλικ στο **Display**.
Εμφανίζεται το πλαίσιο διαλόγου **Display Properties**.
- 4 Κάντε κλικ στην καρτέλα **Settings**.
- 5 Κάντε κλικ στο **Advanced**.
- 6 Κάντε κλικ στην καρτέλα **Displays** για να επιλέξετε μιά οθόνη.
- 7 Κάντε κλικ στο **Apply** κι, στη συνέχεια, στο **OK**.

Χρήση της δυνατότητας πολλαπλών οθονών

Η δυνατότητα πολλαπλών οθονών σας επιτρέπει να διανέμετε τμήματα τις επιφάνειας εργασίας σας σε άλλες οθόνες. Για παράδειγμα, εάν έχετε μία εξωτερική οθόνη συνδεδεμένη στο συνδετικό μόνιτορ/VGA, η οθόνη LCD του υπολογιστή σας και η εξωτερική οθόνη μπορούν να λειτουργούν ως μία οθόνη.

Μπορείτε να μετακινείτε τον δρομέα από τη μία οθόνη στην άλλη. Η δυνατότητα αυτή σας επιτρέπει να μεταφέρετε αντικείμενα, όπως ένα ανοιχτό παράθυρο κάποιας εφαρμογής ή μια γραμμή εργαλείων, από τη μία οθόνη στην άλλη.

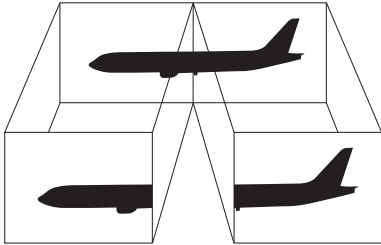

Η οθόνη ή η τηλεόραση είναι πιθανό να μην υποστηρίζουν τη δυνατότητα πολλαπλών οθονών.

Ορισμένες εφαρμογές μπορεί να μην είναι συμβατές με τις ρυθμίσεις της δυνατότητας πολλαπλών οθονών.

Βεβαιωθείτε ότι ο υπολογιστής σας δεν θα περάσει σε κατάσταση **Standby** ή **Hibernate** ενόσω χρησιμοποιείτε τη δυνατότητα πολλαπλών οθονών, διαφορετικά υπάρχει το ενδεχόμενο ο υπολογιστής σας να μην επανέλθει στον **Κανονικό** τρόπο λειτουργίας.

Εάν έχετε ορίσει διαφορετικά χρώματα για κάθε οθόνη, μην χωρίζετε ένα παράθυρο σε δύο οθόνες, διαφορετικά η εφαρμογή είναι πιθανό να μην λειτουργήσει σωστά.

Ορίστε λιγότερα χρώματα ή μικρότερη ανάλυση για κάθε οθόνη.

Επιλογή της δυνατότητας πολλαπλών οθονών

Για να επιλέξετε τη δυνατότητα πολλαπλών οθονών, ακολουθήστε τη εξής διαδικασία:

- 1 Κάντε κλικ στο κουμπί **Start**, στη γραμμή εργασιών των **Windows**.
- 2 Κάντε κλικ στο **Control Panel**.
- 3 Κάντε κλικ στο **Appearance and Themes**.
- 4 Κάντε κλικ στο εικονίδιο **Display**.
- 5 Επιλέξτε τη καρτέλα **Settings**.
- 6 Κάντε κλικ στην εικόνα οθόνης που είναι σημειωμένη **2**.
- 7 Σημειώστε το πλαίσιο επιλογής **Extend my Windows desktop onto this monitor**.
- 8 Κάντε κλικ στο **Apply** κι, στη συνέχεια, στο **OK**.
Εάν εμφανιστεί το διαλογικό κουτί **Ρυθμίσεις Οθόνης**, κλικ **YES**.



Η εξωτερική σας οθόνη ή τηλεόραση μπορεί να μην υποστηρίζει την λειτουργία Πολλαπλών Οθονών.

Στην σειρά VGN-A, μπορείτε να εναλλάσετε την οθόνη μεταξύ της LCD του υπολογιστή σας και της εξωτερικής οθόνης με το κουμπί **S1** εάν αλλάξετε την εντολή του εργοστασιακού κουμπιού. Για λεπτομέρειες της αλλαγής της εντολής του κουμπιού **Εγκατάσταση του υπολογιστή με χρήση της εφαρμογής VAIO Control Center (σελίδα 26)**.

Ρύθμιση των χρωμάτων κι τις ανάλυσης για κάθε οθόνη

Μπορείτε να ρυθμίσετε τα χρώματα κι τη ανάλυση κάθε οθόνης που αποτελεί μέρος των πολλαπλών οθονών.

Για να ρυθμίσετε τα χρώματα και την ανάλυση κάθε οθόνης, ακολουθήστε τη εξής διαδικασία:

- 1 Κάντε κλικ στο κουμπί **Start**, στη γραμμή εργασιών των **Windows**.
- 2 Κάντε κλικ στο **Control Panel**.
- 3 Κάντε κλικ στο **Appearance and Themes**.
- 4 Κάντε κλικ στο εικονίδιο **Display**.
- 5 Επιλέξτε τη καρτέλα **Settings**.
- 6 Κάντε κλικ στην οθόνη που επιθυμείτε να αλλάξετε (1 ή 2).
- 7 Επιλέξτε μιά ρύθμιση από τον κατάλογο **Color quality** για να αλλάξετε τα χρώματα.
- 8 Χρησιμοποιήστε τον συρόμενο δείκτη στην **Screen resolution** για να ρυθμίσετε τη ανάλυση.
- 9 Κάντε κλικ στο **Apply** κι, στη συνέχεια, στο **OK**.
Εάν εμφανιστεί το διαλογικό κουτί **Ρυθμίσεις Οθόνης**, κλικ **YES**.

Προσαρμογή των πολλαπλών οθονών

Μπορείτε να προσαρμόσετε τις ρυθμίσεις της δυνατότητας πολλαπλών οθονών, αλλάζοντας τη θέση των δύο οθονών που αποτελούν τις πολλαπλές οθόνες.

Για να προσαρμόσετε τις ρυθμίσεις τις δυνατότητας πολλαπλών οθονών, ακολουθήστε τη εξής διαδικασία:

- 1 Κάντε κλικ στο κουμπί **Start**, στη γραμμή εργασιών των **Windows**.
- 2 Κάντε κλικ στο **Control Panel**.
- 3 Κάντε κλικ στο **Appearance and Themes**.
- 4 Κάντε κλικ στο εικονίδιο **Display**.
- 5 Κάντε κλικ στην καρτέλα **Settings**.
- 6 Σύρετε τα εικονίδια των οθονών, έτσι ώστε να αντιστοιχούν στη φυσική διάταξη των οθονών σας. Τα δύο εικονίδια των οθονών πρέπει να συνδέονται για να δημιουργηθούν πολλαπλές οθόνες.
- 7 Κάντε κλικ στο **Apply** κι, στη συνέχεια, στο **OK**.
Εάν εμφανιστεί το διαλογικό κουτί **Ρυθμίσεις Οθόνης**, κλικ **YES**.

Απενεργοποίηση τις δυνατότητας πολλαπλών οθονών

Για να απενεργοποιήσετε τη δυνατότητα πολλαπλών οθονών, ακολουθήστε τη εξής διαδικασία:

- 1 Κάντε κλικ στο κουμπί **Start**, στη γραμμή εργασιών των **Windows**.
- 2 Κάντε κλικ στο **Control Panel**.
- 3 Κάντε κλικ στο **Appearance and Themes**.
- 4 Κάντε κλικ στο εικονίδιο **Display**.
- 5 Κάντε κλικ στην καρτέλα **Settings**.
- 6 Κάντε κλικ στην εικόνα της οθόνης **2**.
- 7 Καταργήστε τη επιλογή **Extend my Windows desktop onto this monitor**.
- 8 Κάντε κλικ στο **Apply** κι, στη συνέχεια, στο **OK**.
Εάν εμφανιστεί το διαλογικό κουτί **Ρυθμίσεις Οθόνης**, κλικ **YES**.



Για την αλλαγή από τη κύρια στη δευτερεύουσα οθόνη, ανατρέξτε στην ενότητα **Επιλογή τρόπων προβολής (σελίδα 130)**.

Στην σειρά VGN-A, μπορείτε να εναλλάξετε την οθόνη μεταξύ της LCD του υπολογιστή σας και της εξωτερικής οθόνης με το κουμπί **S1** εάν αλλάξετε την εντολή του εργοστασιακού κουμπιού. Για λεπτομέρειες της αλλαγής της εντολής του κουμπιού **Εγκατάσταση του υπολογιστή με χρήση της εφαρμογής VAIO Control Center (σελίδα 26)**.

Σύνδεση εξωτερικών ηχείων

Μπορείτε να βελτιώσετε τη ποιότητα του ήχου του υπολογιστή σας με τη σύνδεση εξωτερικών ηχείων.

Για να συνδέσετε εξωτερικά ηχεία, ακολουθήστε τη εξής διαδικασία:

- 1 Συνδέστε το ένα άκρο του καλωδίου ηχείου (1) στο συνδετικό ακουστικών (2)  στον υπολογιστή.
- 2 Συνδέστε το άλλο άκρο του καλωδίου ηχείων στα εξωτερικά ηχεία (3).
- 3 Μειώστε τη ένταση του ήχου των ηχείων προτού τα ενεργοποιήσετε.

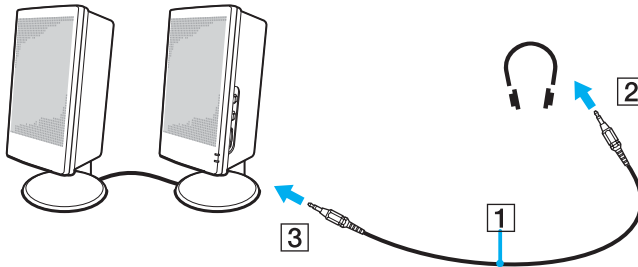

Βεβαιωθείτε ότι τα ηχεία που διαθέτετε προορίζονται για χρήση με υπολογιστή.

Μην τοποθετείτε δισκέτες επάνω στα ηχεία, διότι το μαγνητικό τους πεδίο μπορεί να καταστρέψει τα δεδομένα που βρίσκονται αποθηκευμένα σε αυτές.

Αντιμετώπιση προβλημάτων ήχου

Από τα ηχεία δεν ακούγεται ήχος

❑ Σειρά VGN-A

- ❑ Τα ενσωματωμένα ηχεία μπορεί να σβηστούν (το ενδεικτικό Χωρίς ήχο ⓧ είναι αναμμένο). Πατήστε το κουμπί **Χωρίς ήχο** για να ανάψετε τα ηχεία.
- ❑ Η ένταση του ήχου των ηχείων ενδέχεται να έχει ρυθμιστεί στην ελάχιστη τιμή. Πατήστε το κουμπί **Αύξηση έντασης** να αυξήσετε την ένταση.

❑ Σειρά PCG-K

- ❑ Τα ενσωματωμένα ηχεία μπορεί να είναι εκτός λειτουργίας. Πατήστε το πλήκτρο **<Fn>+<F2>** για να θέσετε τα πλήκτρα σε λειτουργία.
- ❑ Η ένταση του ήχου των ηχείων ενδέχεται να έχει ρυθμιστεί στην ελάχιστη τιμή. Πατήστε **<Fn>+<F4>** και μετά **↑** ή **→**, ή συνεχίστε να πατάτε **<Fn>+<F4>** για να αυξήσετε την ένταση.

- ❑ Εάν χρησιμοποιείτε εξωτερικά ηχεία, βεβαιωθείτε ότι τα ηχεία είναι συνδεδεμένα σωστά κι ότι η ένταση του ήχου είναι ανεβασμένη. Εάν τα ηχεία διαθέτουν κουμπί σίγασης, βεβαιωθείτε ότι είναι κλειστό. Εάν τα ηχεία λειτουργούν με μπαταρίες, βεβαιωθείτε ότι οι μπαταρίες έχουν τοποθετηθεί σωστά κι ότι είναι φορτισμένες.
- ❑ Εάν έχετε συνδέσει καλώδιο ήχου στην υποδοχή των ακουστικών, αποσυνδέστε το καλώδιο.
- ❑ Εάν ο υπολογιστής σας τροφοδοτείται με μπαταρία, ελέγξτε ότι η συστοιχία μπαταρίας είναι σωστά τοποθετημένη και φορτισμένη.
- ❑ Εάν χρησιμοποιείτε κάποια εφαρμογή που διαθέτει δυνατότητα ελέγχου του ήχου, ελέγξτε εάν η ένταση του ήχου είναι ανεβασμένη.
- ❑ Ελέγξτε τις ρυθμίσεις της έντασης του ήχου μέσα από τα Windows.

Σύνδεση εξωτερικού μικροφώνου

Εάν χρειαστεί να χρησιμοποιήσετε μία συσκευή εισόδου ήχου, για παράδειγμα να συζητήσετε στο Διαδίκτυο, πρέπει να συνδέσετε ένα εξωτερικό μικρόφωνο.

Για να συνδέσετε εξωτερικό μικρόφωνο, ακολουθήστε τη εξής διαδικασία:

Συνδέστε το καλώδιο του μικροφώνου (1) στην υποδοχή σύνδεσης μικροφώνου (2) του υπολογιστή.

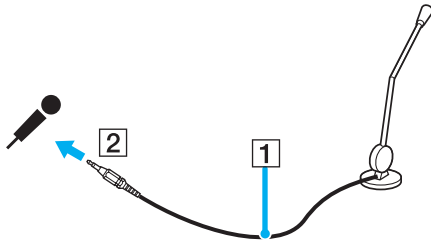

 Βεβαιωθείτε ότι τα ηχεία που διαθέτετε έχουν σχεδιαστεί για χρήση με υπολογιστή.

Αντιμετώπιση προβλημάτων ήχου

Το μικρόφωνο δεν λειτουργεί

Εάν χρησιμοποιείτε εξωτερικό μικρόφωνο, βεβαιωθείτε ότι το μικρόφωνο είναι σωστά συνδεδεμένο στην υποδοχή σύνδεσης μικροφώνου.

Η ένταση του μικροφώνου μου είναι πολύ υψηλή ή πολύ χαμηλή

Προχωρείστε ως εξής για να ρυθμίσετε την ένταση.

- 1 Κάντε κλικ στο **Start** και, στη συνέχεια, στο **Control Panel**.
Εμφανίζεται το παράθυρο **Control Panel**.
- 2 Κλικ **Sounds, Speech, and Audio Devices** και μετά **Sounds and Audio Devices**.
- 3 Κλικ **Volume** κάτω από **Sound recording** στην πινακίδα **Audio**.
- 4 Ελέγξτε εάν το **Select** κουτί τσεκαρίσματος για **Microphone Balance** είναι τσεκαρισμένο. Εάν όχι, κάντε κλικ στο κουτάκι τσεκαρίσματος.
- 5 Μετακινήστε τον ολισθητήρα επάνω ή κάτω για ρύθμιση της έντασης.
- 6 Εάν η ένταση είναι ακόμη πολύ υψηλή ή χαμηλή, επιλέξτε **Advanced Controls** από το μενού **Options**.
Το κουμπί **Advanced** εμφανίζεται **Microphone Balance**.
- 7 Κάντε κλικ στο κουμπί **Advanced** και επιλέξτε/απεπιλέξτε το **Microphone Boost** ή **+20db Gain** κάτω από **Other Controls** για να ρυθμίσετε την ένταση.

Μόνο στο αριστερό κανάλι ήχου γίνεται εγγραφή με ένα μονοφωνικό μικρόφωνο (σειρά VGN-A)

Προχωρείστε ως εξής για να αλλάξετε την ρύθμιση του καναλιού ήχου.

- 1 Κάντε κλικ στο **Start** και, στη συνέχεια, στο **Control Panel**.
Εμφανίζεται το παράθυρο **Control Panel**.
- 2 Κλικ **Sounds, Speech, and Audio Devices** και μετά **Sounds and Audio Devices**.
- 3 Κλικ **Volume** κάτω από **Sound recording** στην πινακίδα **Audio**.
- 4 Επιλέξτε το **Advanced Controls** από το μενού **Options**.
Το κουμπί **Advanced** εμφανίζεται **Microphone Balance**.
- 5 Κάντε κλικ στο κουμπί **Advanced** και επιλέξτε το **Mono Mic** κουτί τσεκαρίσματος κάτω από **Other Controls**.



Αυτή η ρύθμιση του καναλιού ήχου εφαρμόζεται μόνο σε εγγραφή ήχου με μικρόφωνο.

Στερεοφωνικός ήχος δεν εγγράφεται με ένα στερεοφωνικό μικρόφωνο (σειρά VGN-A)

Προχωρείστε ως εξής για να αλλάξετε την ρύθμιση του καναλιού ήχου.

- 1 Κάντε κλικ στο **Start** και, στη συνέχεια, στο **Control Panel**.
Εμφανίζεται το παράθυρο **Control Panel**.
- 2 Κλικ **Sounds, Speech, and Audio Devices** και μετά **Sounds and Audio Devices**.
- 3 Κλικ **Volume** κάτω από **Sound recording** στην κάρτα **Audio**.
- 4 Επιλέξτε το **Advanced Controls** από το μενού **Options**.
Το κουμπί **Advanced** εμφανίζεται **Microphone Balance**.
- 5 Κάντε κλικ στο κουμπί **Advanced** και απεπιλέξτε το **Mono Mic** κουτί τσεκαρίσματος κάτω από **Other Controls**.

Σύνδεση συσκευής Ενιαίου Σειριακού Διαύλου (USB)

Στον υπολογιστή σας μπορεί να συνδεθεί μία συσκευή USB (για παράδειγμα, ένα ποντίκι, μία μονάδα δισκέτας, ένα πληκτρολόγιο, ένας εκτυπωτής).

Οι συσκευές USB είναι συσκευές plug and play. Δεν χρειάζεται να κλείσετε τον υπολογιστή για να συνδέσετε αυτές τις συσκευές εκτός κι αν το εγχειρίδιο που συνοδεύει τη συσκευή ορίζει διαφορετικά.

Για μερικές συσκευές USB χρειάζεται να εγκαταστήσετε το λογισμικό, πριν από τη σύνδεση τις συσκευής. Εάν δεν ακολουθήσετε αυτήν τη διαδικασία ενδέχεται η συσκευή να μην λειτουργεί κανονικά. Για περισσότερες πληροφορίες, ανατρέξτε στο εγχειρίδιο που συνοδεύει τη συσκευή USB.

Όταν αναπαράγετε DVD (εικόνας ή ήχου) και θέλετε να αφαιρέσετε μία συσκευή USB, όπως ηχεία USB, βεβαιωθείτε να διακόψετε πρώτα τη αναπαραγωγή του DVD. Αν αφαιρέσετε μία συσκευή USB κατά τη αναπαραγωγή DVD (εικόνας ή ήχου), μπορεί να προκληθεί δυσλειτουργία.

Για να αποφεύγετε τη πρόκληση βλάβης στον υπολογιστή ή/και στις συσκευές USB, τηρήστε τα εξής:

- Όταν μετακινείτε τον υπολογιστή ενόσω είναι συνδεδεμένες συσκευές USB, να αποφεύγετε τυχόν κραδασμούς ή άσκηση δύναμης στις υποδοχές σύνδεσης USB.
- Μην τοποθετείτε τον υπολογιστή σε σάκο ή σε τσάντα μεταφοράς όταν είναι συνδεδεμένες με αυτό συσκευές USB.
- Σύνδεση ενός ποντικιού USB (σελίδα 142)**
- Σύνδεση μίας μονάδας δισκέτας USB (σελίδα 143)**

Σύνδεση ενός ποντικιού USB

Για να συνδέσετε ένα ποντίκι USB, ακολουθήστε τη εξής διαδικασία:

- 1 Επιλέξτε τη υποδοχή σύνδεσης USB (1)  που επιθυμείτε να χρησιμοποιήσετε.
- 2 Συνδέστε το καλώδιο του ποντικιού USB (2) στην υποδοχή σύνδεσης USB.
- 3 Τώρα μπορείτε να χρησιμοποιήσετε το ποντίκι σας με USB (3).

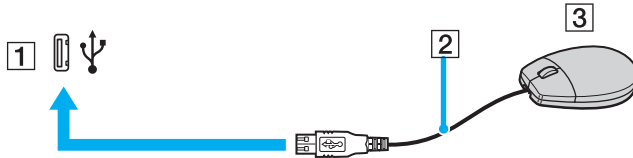

Το πρόγραμμα οδήγησης για ποντίκι USB του VAIO είναι ήδη εγκαταστημένο στον υπολογιστή σας κι, επομένως, το μόνο που χρειάζεται να κάνετε είναι να συνδέσετε το ποντίκι USB στην υποδοχή σύνδεσης USB κι να αρχίσετε να εργάζεστε.

Σύνδεση μιάς μονάδας δισκέτας USB

Ως προαιρετικό πρόσθετο εξάρτημα, μπορείτε να αγοράσετε μιά μονάδα δισκέτας USB κι να τη συνδέσετε στον υπολογιστή σας.

Για να συνδέσετε μιά μονάδα δισκέτας USB, ακολουθήστε τη εξής διαδικασία:

- 1 Επιλέξτε τη υποδοχή σύνδεσης USB  που επιθυμείτε να χρησιμοποιήσετε.
- 2 Συνδέστε το καλώδιο της μονάδας δισκέτας USB στην υποδοχή σύνδεσης USB. Το λογότυπο VAIO της μονάδας δισκέτας θα πρέπει να είναι στραμμένο προς τα επάνω. Η μονάδα δισκέτας USB είναι πλέον έτοιμη προς χρήση.

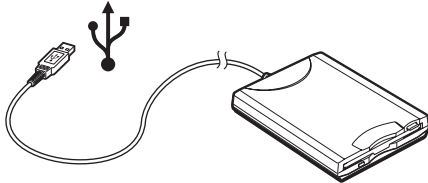

Όταν χρησιμοποιείτε μονάδα δισκέτας USB, να μην ασκείτε δύναμη στην υποδοχή σύνδεσης USB. Αυτό μπορεί να προκαλέσει δυσλειτουργία.

Για να αποσυνδέσετε μιά μονάδα δισκέτας USB, ακολουθήστε τη εξής διαδικασία:

- Εάν ο υπολογιστής λειτουργεί, περιμένετε έως ότου σβήσει η ενδεικτική λυχνία LED της μονάδας δισκέτας κι, στη συνέχεια, αποσυνδέστε το καλώδιο USB. Εάν η μονάδα δισκέτας δεν αποσυνδεθεί σωστά, το σύστημα μπορεί να παγώσει κι να χάσετε όσα δεδομένα δεν είχατε αποθηκεύσει.
- Εάν ο υπολογιστής είναι εκτός λειτουργίας, μπορείτε να αποσυνδέσετε απευθείας το καλώδιο USB από τον υπολογιστή.

Τοποθέτηση δισκέτας

Για να τοποθετήσετε μία δισκέτα, ακολουθήστε τη εξής διαδικασία:

- 1 Κρατήστε τη δισκέτα (1) έχοντας τη πλευρά με τη ετικέτα στραμμένη προς τα επάνω.
- 2 Ωθήστε απαλά τη δισκέτα μέσα στη μονάδα (2) μέχρι να ασφαλίσει στη θέση της.

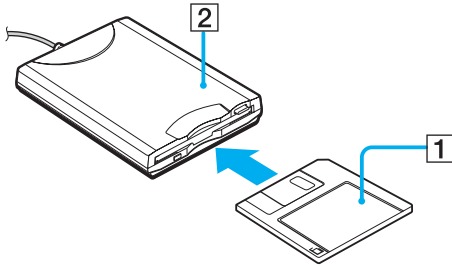

Αφαίρεση δισκέτας

Για να αφαιρέσετε μία δισκέτα, ακολουθήστε τη εξής διαδικασία:

Όταν δεν πρόκειται να χρησιμοποιήσετε άλλο πλέον τη δισκέτα, περιμένετε έως ότου σβήσει η ενδεικτική λυχνία LED (1) κι, στη συνέχεια, πατήστε το κουμπί εξαγωγής (2) για να αφαιρέσετε τη δισκέτα.

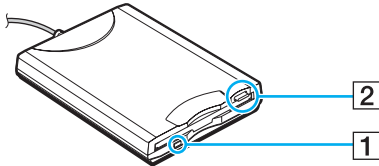

Προτού πατήσετε το κουμπί εξαγωγής, βεβαιωθείτε ότι η ενδεικτική λυχνία LED είναι σβηστή.

Εάν η δισκέτα δεν βγει με το πάτημα του κουμπιού εξαγωγής, αποσυνδέστε τη μονάδα δισκέτας από τον υπολογιστή.



Μην πατήσετε το κουμπί εξαγωγής ενόσω η ενδεικτική λυχνία LED είναι αναμμένη. Μπορεί να καταστραφεί η δισκέτα.

Αντιμετώπιση προβλημάτων δισκετών

Η μονάδα δισκέτας USB δεν μπορεί να γράψει σε δισκέτα

- Η δισκέτα έχει προστασία εγγραφής. Απενεργοποιήστε τη προστασία εγγραφής ή χρησιμοποιήστε μιά δισκέτα που δεν έχει προστασία εγγραφής.
- Βεβαιωθείτε ότι η δισκέτα είναι σωστά τοποθετημένη μέσα στη μονάδα.
- Η δισκέτα μπορεί να είναι κατεστραμμένη. Τοποθετήστε μιά άλλη δισκέτα.

Η προαιρετική μονάδα δισκέτας USB δεν αναγνωρίζεται ως μονάδα A

Για να ρυθμίσετε τη μονάδα δισκέτας στο A, προχωρείστε ως εξής:

- 1 Θέστε το σύστημα σε λειτουργία.
- 2 Συνδέστε τη μονάδα δισκέτας.
- 3 Επιλέξτε το **Control Panel** από το μενού **Start**.
- 4 Κάντε κλικ στο **Performance and Maintenance**.
- 5 Κάντε κλικ στο **System**.
- 6 Επιλέξτε τη καρτέλα **Hardware** κι, στη συνέχεια, κάντε κλικ στο **Device Manager**.
- 7 Επιλέξτε το **Universal Serial Bus controllers** κι, στη συνέχεια, επιλέξτε το **Y-E Data USB Floppy**.
- 8 Από το μενού Action κάντε κλικ στο **Uninstall**.
- 9 Εξακολουθήστε να κάνετε κλικ στο **OK** έως ότου εμφανιστεί το μήνυμα **Confirmation of deletion of device**.
- 10 Επιλέξτε το **Scan for hardware changes** από το μενού **Action**.
Η μονάδα δισκέτας αναγνωρίζεται ως μονάδα A.

Σύνδεση εκτυπωτή

Για τη εκτύπωση εγγράφων, μπορεί να συνδεθεί στον υπολογιστή ένας εκτυπωτής συμβατός με Windows.

Σύνδεση εκτυπωτή μέσω τις υποδοχής σύνδεσης USB

Μπορείτε να συνδέσετε στον υπολογιστή σας έναν εκτυπωτή USB συμβατό με τη έκδοση των Windows που χρησιμοποιείτε.

Για να συνδέσετε έναν εκτυπωτή μέσω τις υποδοχής σύνδεσης USB, ακολουθήστε τη εξής διαδικασία:

- 1 Συνδέστε το καλώδιο ρεύματος του εκτυπωτή στην πρίζα (1).
- 2 Επιλέξτε τη υποδοχή σύνδεσης USB (3) Ψ που επιθυμείτε να χρησιμοποιήσετε.
- 3 Συνδέστε ένα άκρο ενός καλωδίου εκτυπωτή USB (2) στο συνδετικό USB και το άλλο στον εκτυπωτή σας.

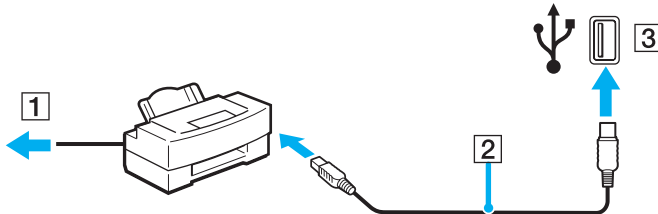

Σύνδεση εκτυπωτή μέσω τις υποδοχής σύνδεσης εκτυπωτή

Για να συνδέσετε έναν εκτυπωτή μέσω τις υποδοχής σύνδεσης εκτυπωτή, ακολουθήστε τη εξής διαδικασία:

- 1 Συνδέστε το καλώδιο ρεύματος (1) του εκτυπωτή στην πρίζα.
- 2 Συνδέστε το καλώδιο εκτυπωτή (2) που παρέχεται με τον εκτυπωτή στο συνδετικό του εκτυπωτή (3)  στον υπολογιστή ή στο (προαιρετικό) θυροσυνδετικό*.

* Ανάλογα το μοντέλο. Δείτε το έντυπο φύλλο **Προδιαγραφών** για περισσότερες πληροφορίες.

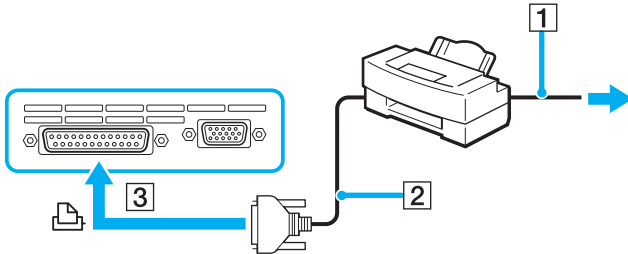

Προτού συνδέσετε τον εκτυπωτή, θέστε τον υπολογιστή κι τις περιφερειακές συσκευές εκτός λειτουργίας κι αποσυνδέστε το τροφοδοτικό εναλλασσόμενου ρεύματος κι το καλώδιο ρεύματος.

Αντιμετώπιση βλαβών εκτυπωτών

- ❑ Βεβαιωθείτε ότι ο οδηγός εκτυπωτή υποστηρίζει Windows XP.
Ρωτήστε τον κατασκευαστή του εκτυπωτή σας εάν ο οδηγός του υποστηρίζει Windows XP.
- ❑ Το συνδετικό εκτυπωτή  στο θυροσυνδετικό είναι εσωτερικά συνδεδεμένο στο USB. Εάν ο εκτυπωτής σας είναι συνδεδεμένος στο συνδετικό του εκτυπωτή στο θυροσυνδετικό, προχωρείστε ως ακολούθως για να ελέγξετε τις ρυθμίσεις της θύρας εκτυπωτή.
 - 1 Κάντε κλικ στο **Start** και, στη συνέχεια, στο **Control Panel**.
 - 2 Κάντε κλικ στο εικονίδιο **Printers and Other Hardware**.
 - 3 Κάντε κλικ στην εικόνα **Printers and Faxes**.
 - 4 Κάντε δεξιά κλικ στον εκτυπωτή να επιλέξετε **Properties**.
 - 5 Κάντε κλικ στην καρτέλα **Ports**.
 - 6 Ελέγξτε εάν το κουτί τσεκαρίσματος για το **USB001** είναι επιλεγμένο. Εάν ένα άλλο κουτί τσεκαρίσματος είναι επιλεγμένο, κάντε κλικ στο κουτί για **USB001**.
 - 7 Κάντε κλικ στο **OK**.

Εάν η παραπάνω διαδικασία δεν λειτουργεί, κάντε δεξιό κλικ στον εκτυπωτή και επιλέξτε "Delete" στο παράθυρο στο βήμα 3 παραπάνω για να διαγράψετε τον εκτυπωτή. Μετά εγκαταστήστε τον οδηγό του εκτυπωτή, πάλι.

- ❑ Εάν λειτουργίες επικοινωνίας δύο διευθύνσεων παρέχονται με τον εκτυπωτή σας, η απενεργοποίηση των λειτουργιών στον υπολογιστή σας μπορεί να ενεργοποιήσει εκτύπωση. Προχωρείστε ως ακολούθως:
 - 1 Κάντε κλικ στο **Start** και, στη συνέχεια, στο **Control Panel**.
 - 2 Κάντε κλικ στο εικονίδιο **Printers and Other Hardware**.
 - 3 Κάντε κλικ στην εικόνα **Printers and Faxes**.
 - 4 Κάντε δεξί κλικ στον εκτυπωτή να επιλέξετε **Properties**.
 - 5 Κάντε κλικ στην καρτέλα **Ports**.
 - 6 Κάντε κλικ στο κουτί τσεκαρίσματος για **Enable bidirectional support** να το απεπιλέξει.
 - 7 Κάντε κλικ στο **OK**.
- ! Αυτή η αλλαγή στις ρυθμίσεις θα απενεργοποιήσει τις λειτουργίες επικοινωνίας δύο διεθύνσεων του εκτυπωτή σας, όπως μεταφορά δεδομένων, παρακολούθηση κατάστασης και τηλεχειρισμός πίνακα.
- ❑ Ελέγξτε τις φυσικές συνδέσεις μεταξύ του υπολογιστή και εκτυπωτή, του προσαρμογέα εναλλασσόμενου ρεύματος και του καλωδίου ρεύματος, του καλωδίου ρεύματος και του ακροδέκτη εναλλασσόμενου ρεύματος, και μετά επανεκκινήστε τον υπολογιστή.

Σύνδεση μιας συσκευής i.LINK

Ο υπολογιστής σας περιέχει ένα συνδετικό i.LINK (IEEE1394), που μπορείτε να χρησιμοποιήσετε να συνδεθείτε σε μία συσκευή i.LINK όπως μία ψηφιακή βιντεοκάμερα εγγραφής ή να συνδεθείτε σε δύο υπολογιστές VAIO για να κάνετε αντιγραφή, διαγραφή ή επεξεργασία φακέλων.

Η υποδοχή σύνδεσης i.LINK που διαθέτει ο υπολογιστής δεν τροφοδοτεί με ρεύμα εξωτερικές συσκευές, οι οποίες γενικά παίρνουν ρεύμα από υποδοχές σύνδεσης i.LINK.

Η υποδοχή σύνδεσης i.LINK υποστηρίζει ταχύτητα μεταφοράς δεδομένων έως κι 400 Mbps, όμως η πραγματική ταχύτητα μεταφοράς εξαρτάται από τη ταχύτητα μεταφοράς δεδομένων της εξωτερικής συσκευής.

Οι διαθέσιμες δυνατότητες i.LINK μπορούν να διαφέρουν, ανάλογα με τις εφαρμογές που χρησιμοποιείτε. Ανατρέξτε στο έντυπο που συνόδευε τη εφαρμογή για περισσότερες πληροφορίες.

Καλώδια i.LINK συμβατά με τον υπολογιστή VAIO είναι τα καλώδια με τους εξής αριθμούς είδους:

VMC-IL4415A (καλώδιο 1,5 μέτρου με υποδοχή σύνδεσης 4 ακίδων σε κάθε άκρο), VMC-IL4408 Series (ένα καλώδιο 0,8 μέτρου με υποδοχή σύνδεσης 4 ακίδων σε κάθε άκρο).

- ❑ **Σύνδεση ψηφιακής βιντεοκάμερας (σελίδα 152)**
- ❑ **Σύνδεση δύο υπολογιστών VAIO (σελίδα 154)**



Η σύνδεση i.LINK με άλλες συμβατές συσκευές δεν είναι πλήρως εγγυημένη.

Η σύνδεση i.LINK διαφέρει ανάλογα με τις εφαρμογές, το λειτουργικό σύστημα κι τις συμβατές συσκευές i.LINK που χρησιμοποιείται. Ανατρέξτε στο έντυπο που συνόδευε τη εφαρμογή για περισσότερες πληροφορίες.

Προτού συνδέσετε περιφερειακές συσκευές προσωπικού υπολογιστή που είναι συμβατές με i.LINK (μονάδα σκληρού δίσκου, μονάδα CD-RW κ.λπ.), ελέγξτε τις συνθήκες εργασίας κι τη συμβατότητα των λειτουργικών συστημάτων αυτών των συσκευών.

Σύνδεση ψηφιακής βιντεοκάμερας

Για να συνδέσετε μία ψηφιακή βιντεοκάμερα, ακολουθήστε τη εξής διαδικασία:

- 1 Συνδέστε το ένα άκρο του καλωδίου i.LINK (1) στην υποδοχή σύνδεσης i.LINK (2) του υπολογιστή κι το άλλο άκρο στην υποδοχή DV In/Out (3) της ψηφιακής βιντεοκάμερας.
- 2 Τρέξτε το **DVgate Plus**.

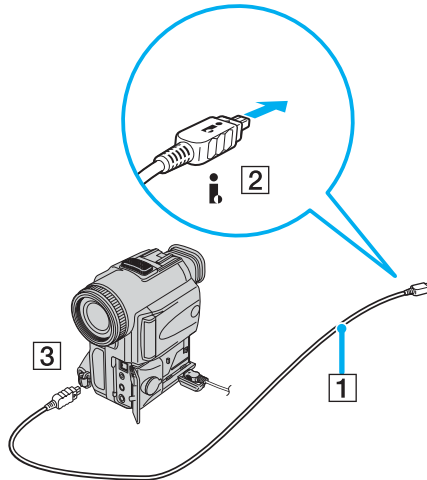



Στις ψηφιακές βιντεοκάμερες της Sony, οι υποδοχές σύνδεσης που σημαίνονται ως **DV Out**, **DV In/Out** ή **i.LINK** είναι συμβατές με i.LINK.

Η ψηφιακή βιντεοκάμερα της Sony αποτελεί ένα παράδειγμα, όμως η ψηφιακή βιντεοκάμερα που έχετε στην κατοχή σας μπορεί να χρειάζεται να συνδεθεί διαφορετικά.

Εάν η ψηφιακή βιντεοκάμερα διαθέτει υποδοχή για Memory Stick, μπορείτε να αντιγράψετε εικόνες στον υπολογιστή μέσω ενός Memory Stick. Για να γίνει αυτό, αντιγράψτε απλώς εικόνες στο Memory Stick και, στη συνέχεια, χρησιμοποιήσετε έναν ειδικό προσαρμογέα κάρτας PC για να το συνδέσετε στον υπολογιστή σας.

Όταν χρησιμοποιείτε σύνδεση i.LINK, δεν μπορείτε να προσπελάσετε τις εικόνες που είναι αποθηκευμένες σε Memory Stick.

Σύνδεση δύο υπολογιστών VAIO

Μπορείτε να αντιγράψετε, να επεξεργαστείτε ή να διαγράψετε αρχεία από έναν άλλον υπολογιστή VAIO στον υπολογιστή σας χρησιμοποιώντας ένα προαιρετικό καλώδιο i.LINK.

Μπορείτε επίσης να εκτυπώσετε κάποιο έγγραφο σε έναν εκτυπωτή που είναι συνδεδεμένος σε άλλον υπολογιστή VAIO.

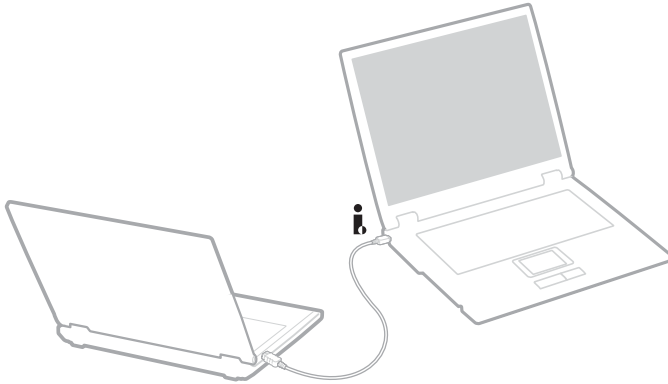

Αντιμετώπιση προβλημάτων συσκευών i.LINK

Δεν αποκαθίσταται σύνδεση i.LINK μεταξύ δύο υπολογιστών VAIO

- Για να μπορέσετε να συνδέσετε τους δύο υπολογιστές πρέπει να έχετε συνδεθεί στον υπολογιστή σας ως χρήστης με δικαιώματα διαχειριστή.
- Αποσυνδέστε κι, στη συνέχεια, επανασυνδέστε το καλώδιο i.LINK.
- Εάν εξακολουθείτε να μην έχετε σύνδεση μετά από λίγο, επανεκκινήστε κι τους δύο υπολογιστές.
- Εάν κάποιος από τους δύο υπολογιστές έχει μόλις επανέλθει από κατάσταση εξοικονόμησης ενέργειας, είναι πιθανό να επηρεαστεί η σύνδεση. Σε αυτήν τη περίπτωση, φροντίστε να εκτελέσετε πλήρη επανεκκίνηση πριν τους συνδέσετε.

Κατά τη εγγραφή εικόνων σε συσκευή ψηφιακού βίντεο με χρήση τις εφαρμογής **DVgate Plus**, εμφανίζεται ένα μήνυμα σφάλματος

- Κλείστε όλες τις ανοιχτές εφαρμογές κι επανεκκινήστε τον υπολογιστή. Η συχνή εγγραφή εικόνων σε μια συσκευή ψηφιακού βίντεο με χρήση τις εφαρμογής **DVgate Plus** προκαλεί μερικές φορές αυτό το σφάλμα.
- Η συσκευή ψηφιακού βίντεο που έχετε στην κατοχή σας θα πρέπει να έχει υποδοχή DV In/Out για να μπορεί να μεταφέρει αρχεία στη συσκευή ψηφιακού βίντεο.

Η χρήση ψηφιακών συσκευών είναι αδύνατη

- Ελέγξτε εάν η συσκευή ψηφιακού βίντεο λειτουργεί κι εάν τα καλώδια είναι σωστά συνδεδεμένα.
- Εάν χρησιμοποιείτε πολλές συσκευές i.LINK, ο συνδυασμός των συνδεδεμένων συσκευών μπορεί να προκαλέσει ασταθή λειτουργία. Εάν συμβεί κάτι τέτοιο, θέστε εκτός λειτουργίας όλες τις συνδεδεμένες συσκευές κι αποσυνδέστε τις συσκευές που δεν χρησιμοποιούνται. Ελέγξτε τη σύνδεση κι, στη συνέχεια, θέστε τις συσκευές σε λειτουργία.
- Συνιστάται ιδιαίτερα να χρησιμοποιείτε καλώδια i.LINK της Sony, καθώς η χρήση καλωδίων άλλων κατασκευαστών μπορεί να προκαλέσει προβλήματα στις συσκευές i.LINK.

Σύνδεση σε δίκτυο (LAN)

Μπορείτε να συνδέσετε τον υπολογιστή σας σε δίκτυα τύπου 10BASE-T/100BASE-TX/1000BASE-T* μέσω ενός καλωδίου δικτύου Ethernet. Για τα λεπτομερή στοιχεία των ρυθμίσεων κι των συσκευών που χρειάζεται να συνδεθούν στο δίκτυο, απευθυνθείτε στον διαχειριστή του δικτύου.

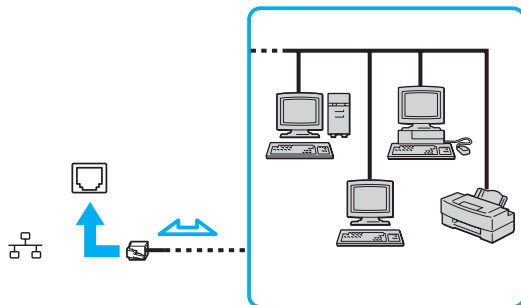

Οι προεπιλεγμένες ρυθμίσεις επιτρέπουν στον υπολογιστή σας να συνδεθεί στο δίκτυο.

Εάν η κύρια μονάδα της σειράς VGN-A είναι εγκατεστημένη σε βάση υπολογιστή, μπορείτε να χρησιμοποιήσετε μόνο συνδετικό του δικτύου Ethernet στο (προαιρετικό) θυροσυνδετικό*.

* Ανάλογα το μοντέλο. Δείτε το έντυπο φύλλο **Προδιαγραφών** για περισσότερες πληροφορίες.

! Οι τηλεφωνικές γραμμές δεν μπορούν να συνδεθούν στο συνδετικό του δικτύου (LAN) στον υπολογιστή σας. Εάν το συνδετικό δικτύου (LAN) είναι συνδεδεμένο στις τηλεφωνικές γραμμές που αναφέρονται παρακάτω, υψηλό ηλεκτρικό ρεύμα στο συνδετικό μπορεί να προκαλέσει ζημιά, υπερθέρμανση ή φωτιά.

- Τηλεφωνικές γραμμές οικίας (ενδοεπικοινωνία) ή επιχειρησιακής χρήσης (εταιρικό τηλέφωνο πολλαπλών γραμμών)
- Συνδρομητική γραμμή δημόσιου τηλεφώνου
- PBX (ιδιωτικό τηλεφωνικό κέντρο)

! Μην συνδέσετε καλώδιο τηλεφώνου στην υποδοχή δικτύου του υπολογιστή.

Προσαρμογή των ρυθμίσεων του υπολογιστή σας

Τα ακόλουθα τμήματα περιγράφουν σύντομα πως να αλλάξετε τις κύριες ρυθμίσεις του υπολογιστή σας. Μεταξύ άλλων πραγμάτων, θα μάθετε πως να προετοιμάζετε το μόντεμ σας για χρήση, πως να χρησιμοποιείτε κα να εξατομικεύετε την εμφάνιση του λογισμικού σας της Sony, τα ωφέλιμα χαρακτηριστικά κλπ.

- Εγκατάσταση της γλώσσας σας στα Windows XP Professional ([σελίδα 159](#))
- Ρυθμιση του μόντεμ ([σελίδα 162](#))
- Τοποθέτηση χαρτιού τοίχου Sony ([σελίδα 165](#))
- Εγκατάσταση και ενημέρωση εφαρμογών ([σελίδα 166](#))
- Διαχείριση οδηγών ([σελίδα 171](#))

Εγκατάσταση της γλώσσας σας στα Windows XP Professional

Οι υπολογιστές με Windows XP Professional είναι εφωδιασμένοι με το χαρακτηριστικό **Multilingual User Interface (MUI)**. Σας επιτρέπει να αλλάζετε το αγγλικό λειτουργικό σύστημα, μερικές εφαρμογές λογισμικού και τα χαρακτηριστικά του πληκτρολογίου στη γλώσσα της προτίμησής σας: **Γαλλικά, Γερμανικά, Ιαπωνικά, Ολλανδικά, Ιταλικά, Ισπανικά, Τσεχικά, Φιλλανδικά, Ελληνικά, Πορτογαλικά** και **Σουηδικά**.

Είναι σημαντικό να επιλέγεται η σωστή ρύθμιση του πληκτρολογίου κατά την εγκατάσταση των Windows.

Για να επιλέξετε τις σωστές ρυθμίσεις πληκτρολογίου κατά την εγκατάσταση των Windows, προχωρήστε ως εξής:

- 1 Εκκινήστε, κλικ **Next**, μετά **Next** πάλι στο παράθυρο **Windows XP Setup Wizard**. Εμφανίζεται το πλαίσιο διαλόγου **Select Your System Settings**.
- 2 Συμπληρώστε αυτές τις τρεις ερωτήσεις:
 - I live the closest to this region. (Μένω πολύ κοντά στην περιοχή αυτή.)
 - I type mostly in this language. (Δακτυλογραφώ κυρίως στην γλώσσα αυτή.)
 - I use this type of keyboard. (Χρησιμοποιώ αυτό τον τύπο πληκτρολογίου.)
- 3 Στο **End User License Agreement**, δεχτείτε την Συμφωνία Αδειας και κάντε κλικ **Next**.
- 4 Συνεχίστε την εγκατάσταση των Windows μέχρι να τελειώσει.

Μπορείτε επίσης να αλλάξετε τις ρυθμίσεις της χώρας και της γλώσσας μόλις τα Windows επανεκκινήσουν.

Για να αλλάξετε τις ρυθμίσεις της χώρας και της γλώσσας προχωρείστε ως εξής:

- 1 Κάντε κλικ στο **Start** και, στη συνέχεια, στο **Control Panel**.
- 2 Στο παράθυρο **Control Panel**, κάντε διπλό κλικ στην εικόνα **Regional and Language Options**. Εάν δεν δείτε αυτή την εικόνα, κάντε κλικ **Switch to Classic View** στην αριστερή πλευρά.
- 3 Στην επιγραφή **Regional Options** του παραθύρου **Regional and Language Options**, επιλέξτε **γλώσσα σας** από το καταβιβαζόμενο μενού **Standards and formats**.
- 4 Στην επιγραφή **Advanced** του παραθύρου **Regional and Language Options**, επιλέξτε **γλώσσα σας** από το καταβιβαζόμενο μενού **Language for non-Unicode programs**.
- 5 Για να αλλάξετε την γλώσσα των μενού των Windows, διαλογικών κουτιών και φακέλων βοήθειας του διαδικτύου που παρέχονται από την Microsoft Windows, επιλέξτε την καρτα **Languages** του παραθύρου **Regional and Language Options**.
 Οι εφαρμογές που δεν ανήκουν στα Microsoft Windows παραμένουν στην Αγγλική, ακόμη και αν αλλάξετε τις ρυθμίσεις αυτές.
- 6 Επιλέξτε την γλώσσα σας από την καταβιβαζόμενη λίστα.
- 7 Κλικ **Apply** για να εφαρμόσετε τις αλλαγές.
Θα σας ζητηθεί να κλείσετε και να επανεκκινήσετε το πρόγραμμα. Μόνο τότε, οι αλλαγές στην νέα γλώσσα θα λάβουν χώρα.
- 8 Κάντε κλικ στο **Start** κι επιλέξτε το **Log Off**.
- 9 Κλικ **Log Off** στο παράθυρο **Log Off Windows**. Εάν είναι απαραίτητο, βάλτε τον κωδικό σας να εκκινήσετε το σύστημα πάλι. Όλα τα μενού, φάκελοι βοήθειας και εικόνες εμφανίζονται τότε στην γλώσσα επιλογής σας. Όμως, μερικά μέρη μπορεί να παραμείνουν στην Αγγλική.

Για να αλλάξετε τα χαρακτηριστικά του πληκτρολογίου, προχωρείστε ως εξής:

- 1 Κάντε κλικ στο **Start** και, στη συνέχεια, στο **Control Panel**.
- 2 Στο παράθυρο **Control Panel**, κάνετε διπλό κλικ στην εικόνα **Regional and Language Options**. Εάν δεν δείτε αυτή την εικόνα, κάντε κλικ **Switch to Classic View** στην αριστερή πλευρά.
- 3 Στην κάρτα **Languages** του παραθύρου **Regional and Language Options**, κάντε κλικ στο κουμπί **Details**. Εμφανίζεται το παράθυρο **Text Services and Input Languages**.
- 4 Στην κάρτα **Settings** του παραθύρου **Text Services and Input Languages** επιλέξτε το πληκτρολόγιο σας από το καταβιβαζόμενο μενού **Default input language**.
- 5 Εάν το πληκτρολόγιό σας δεν είναι διαθέσιμο, κάντε κλικ στο κουμπί **Add**. Εμφανίζεται το παράθυρο **Add Input Language**.
- 6 Επιλέξτε την γλώσσα εισόδου και το πληκτρολόγιο από το καταβιβαζόμενο μενού.
- 7 Κάντε κλικ στο κουμπί **OK** για να κλείσετε το παράθυρο **Add Input Language**.
- 8 Κάντε κλικ στο κουμπί **OK** για να κλείσετε το παράθυρο **Regional and Language Options**.

Ρύθμιση του μόντεμ

Πριν αρχίσετε να χρησιμοποιείτε το εσωτερικό σας μόντεμ (δεν είναι όλα τα μόντεμ ενσωματωμένα), ή κάθε φορά που χρησιμοποιείτε το μόντεμ ενώ ταξιδεύετε, βεβαιωθείτε ότι η χώρα της ενεργούς τοποθεσίας που ορίζετε στο πλαίσιο διαλόγου **Phone and Modem Options** συμφωνεί με την χώρα από την οποία χρησιμοποιείτε το μόντεμ.

Μπορεί να παρατηρήσετε μιά κάρτα **Country Selector** κάτω από τις επιλογές του οδηγού του παρόντος μόντεμ σας. Καθώς η κάρτα **Country Selector** δεν είναι ένα σταθερό χαρακτηριστικό, μη χρησιμοποιείτε την κάρτα αυτή για να αλλάξετε τις ρυθμίσεις της χώρας. Μόνο η ακόλουθη διαδικασία είναι βάσιμη.

Για να αλλάξετε τις ρυθμίσεις χώρας του μόντεμ σας, προχωρήστε ως εξής:

- 1 Κάντε κλικ στο **Start** και, στη συνέχεια, στο **Control Panel**.
 - 2 Κάντε διπλό κλικ στο εικονίδιο **Phone and Modem Options**.
Εμφανίζεται το πλαίσιο διαλόγου **Phone and Modem Options**.
Εάν δεν δείτε το πλαίσιο διαλόγου **Phone and Modem Options**, κάντε κλικ **Switch to Classic View** στην αριστερή πλευρά.
 - 3 Επιλέξτε την περιοχή σας στην κάρτα **Dialing Rules**.
 - 4 Κάντε κλικ στο κουμπί **Edit** να αλλάξετε την παρούσα διαμόρφωση.
Εμφανίζεται το πλαίσιο διαλόγου **Edit Location**.
ή
Κάντε κλικ στο κουμπί **New** να διαμορφώσετε το μόντεμ σας.
Εμφανίζεται το πλαίσιο διαλόγου **New Location**.
 - 5 Ελέγξετε τις ρυθμίσεις της χώρας/περιοχής, και βεβαιωθείτε ότι συμφωνεί με το μέρος από όπου χρησιμοποιείτε το μόντεμ.
-  Ο παλμικός τρόπος συνδιάλεξης μπορεί να μην υποστηρίζεται σε μερικές χώρες/περιοχές.
- 6 Εάν τροποποιήσατε τις ρυθμίσεις της τοποθεσίας σας, κάντε κλικ στο **Apply**, και μετά στο **OK**.
Εμφανίζεται το πλαίσιο διαλόγου **Phone and Modem Options**.

- 7 Ελέγξτε ότι το μόντεμ σας περιέχεται στην λίστα της κάρτας **Modems**.
Εάν το μόντεμ σας δεν περιέχεται, κάντε κλικ στο **Add** και ακολουθήστε τον μάγο.
- 8 Κάντε κλικ στο **Apply/OK**. Το μόντεμ σας διαμορφώθηκε.



Πριν εφαρμόσετε τις ρυθμίσεις νέας χώρας, βεβαιωθείτε ότι η τηλεφωνική σας γραμμή είναι αποσυνδεδεμένη από τον υπολογιστή σας VAIO.

Ενημέρωση του οδηγού του μόντεμ

Εάν χρειάζεται να ενημερώσετε τον οδηγό μόντεμ για οποιοδήποτε λόγο, προχωρήστε ως εξής:

- 1 Κάντε κλικ το κουμπί **Start** και ανοίχτε **Control Panel**.
Εμφανίζεται το παράθυρο **Control Panel**.
- 2 Κάντε κλικ στο εικονίδιο **Printers and Other Hardware**.
Εμφανίζεται το παράθυρο **Printers and Other Hardware**.
- 3 Κάντε κλικ την εικόνα **Phone and Modem Options**.
Εμφανίζεται το πλαίσιο διαλόγου **Phone and Modem Options**.
- 4 Κάντε κλικ στην κάρτα **Modems** και μετά κλικ στο **Properties** για να δείτε τις ιδιότητες του μόντεμ σας.
Εμφανίζεται το πλαίσιο διαλόγου **Modem Properties**.
- 5 Στην κάρτα **Driver**, κλικ στο **Update driver**.
Εμφανίζεται το παράθυρο **Hardware Update Wizard**.
Ακολουθήστε τις οδηγίες που εμφανίζονται στην οθόνη σας. Μπορείτε να εκτελέσετε μία αναζήτηση στα Windows για τον οδηγό, ή να καταδείξετε την θέση του οδηγού μόνοι σας.

Τοποθέτηση χαρτιού τοίχου Sony

Ο υπολογιστής σας Sony VAIO σας προσφέρει, εκτός άλλων χαρακτηριστικών, μία επιλογή από διακοσμητικό χαρτί τοίχου. Μπορείτε να αλλάξετε το χαρτί τοίχου, το φόντο της οθόνης σας, όσες φορές επιθυμείτε. Υπάρχουν πολλές επιλογές για VAIO χαρτί τοίχου για να κάνετε την επιλογή σας.

Για να τοποθετήσετε ένα άλλο VAIO χαρτί τοίχου, προχωρήστε ως εξής:

- 1 Πηγαίνετε στο **Control Panel**, κάντε κλικ στην εικόνα **Appearance and Themes** και μετά στην εικόνα **Display**. Εμφανίζεται το πλαίσιο διαλόγου **Display Properties**.
- 2 Κάντε κλικ στην καρτέλα **Desktop**. Μία λίστα των Windows και χαρτιά τοίχου VAIO εμφανίζονται.
- 3 Επιλέξτε ένα χαρτί τοίχου από την λίστα **Background**. Μπορείτε να κάνετε προθέαση αυτού του χαρτιού τοίχου στην οθόνη πάνω από τον κατάλογο **Background**.
- 4 Ρυθμίστε τη θέση του χαρτιού τοίχου με τον καταβιβαζόμενο κατάλογο **Position**.
- 5 Κάντε κλικ στο **Apply** όταν έχετε βρεί το κατάλληλο χαρτί τοίχου.
- 6 Κάντε κλικ στο **OK** να κλείσετε διαλογικό κουτί **Display Properties**. Το χαρτί τοίχου εφαρμόζεται στον υπολογιστή σας.



Μιά οθόνη με υψηλότερη ανάλυση μειώνει το μέγεθος των αντικειμένων στην οθόνη σας και αυξάνει το σχετικό χώρο στην επιφάνεια εργασίας σας.

Μπορεί να μην είναι δυνατόν να αυξήσετε την ανάλυση της οθόνης πάνω από ένα ορισμένο επίπεδο. Η οθόνη σας και οι προσαρμογείς βίντεο, για παράδειγμα, καθορίστε μέχρι ποιού σημείου μπορείτε να αλλάξετε την ανάλυση.

Εγκατάσταση και ενημέρωση εφαρμογών

Αυτό το εδάφιο εξηγεί πως να εγκαταστήσετε, τρέξετε ή απεγκαταστήσετε κάποιο λογισμικό. Επιπροσθέτως, θα μάθετε πως να κατεβάζετε τις πιο πρόσφατες ενημερώσεις από την ιστοσελίδα μας.

- Εγκατάσταση λογισμικού (σελίδα 167)**
- Αλλαγή ή αφαίρεση λογισμικού (σελίδα 168)**
- Προσοχή (σελίδα 169)**
- Κατέβασμα λογισμικού (σελίδα 170)**

Εγκατάσταση λογισμικού

Για να εγκαταστήσετε το παρεχόμενο λογιστικό από τον **Δίσκο Αποκατάστασης** ή τον οδηγό του σκληρού δίσκου σας, δείτε το τυπωμένο **Εγχειρίδιο ανάκτησης** για λεπτομέρειες.

Για λογισμικό συνοδευόμενο από συμπληρωματικά προγράμματα, ελέγξτε πρώτα την διαδικασία εγκατάστασης που υπάρχει μαζί με τα προγράμματα.

Για να εγκαταστήσετε άλλο λογισμικό, ακολουθείτε την ακόλουθη διαδικασία.

Πριν εγκαταστήσετε τις εφαρμογές:

- Εγκαταστήστε και συνδέστε μιά υλική συσκευή, εάν είναι απαραίτητο (ανατρέξτε στο εδάφιο **Διαχείριση οδηγών (σελίδα 171)**);
- Κλείστε όλες τις ανοιχτές εφαρμογές.

Για να εγκαταστήσετε μιά εφαρμογή, προχωρείστε ως εξής:

- 1** Κάντε κλικ στο **Start** και, στη συνέχεια, στο **Control Panel**.
Εμφανίζεται το παράθυρο **Control Panel**.
- 2** Κάντε κλικ στο **Add or Remove Programs**.
Εμφανίζεται το πλαίσιο διαλόγου **Add or Remove Programs**.
- 3** Κάντε κλικ στο **Add New Programs**. Και μετά κλικ **CD or Floppy**.
Εμφανίζεται το παράθυρο **Install Program From Floppy Disk or CD-ROM**.
- 4** Βάλτε την πρώτη δισκέτα εγκατάστασης ή CD-ROM και κλικ **Next**.
Εμφανίζεται το **Run Installation Program**.
- 5** Για το υπόλοιπο της διαδικασίας, ακολουθείστε τις οδηγίες στην οθόνη.



Όταν χρησιμοποιείτε το **Add or Remove Programs** μπορείτε μόνο να εγκαταστήσετε προγράμματα που ήταν γραμμένα για τα λειτουργικά συστήματα των Windows.

Αλλαγή ή αφαίρεση λογισμικού

Μπορείτε να αφαιρέσετε ή να αλλάξετε μιά εφαρμογή λογισμικού οποτεδήποτε θέλετε. Πριν προχωρήσετε, κλείστε την εφαρμογή που θέλετε να αλλάξετε/αφαιρέσετε.

Για να αλλάξετε ή να αφαιρέσετε λογισμικό, προχωρείστε ως εξής:

- 1 Από το μενού **Start**, κλικ το **Control Panel**.
Εμφανίζεται το παράθυρο **Control Panel**.
- 2 Κάντε κλικ στο εικονίδιο **Add or Remove Programs**.
Εμφανίζεται το πλαίσιο διαλόγου **Add or Remove Programs**.
- 3 Επιλέξτε το λογισμικό που θέλετε να αλλάξετε ή αφαιρέσετε.
 - Για να αλλάξετε ένα πρόγραμμα, κλικ **Change/Remove** ή **Change** και ακολουθείστε τις οδηγίες στην οθόνη.
 - Για να απεγκαταστήσετε ένα πρόγραμμα, κλικ **Change/Remove** ή **Remove** μετά κλικ **Next** ακολουθούμενο από **OK**. Εάν το πλαίσιο διαλόγου **Locked file detected** εμφανιστεί, κλικ **Reboot**. Ο υπολογιστής επανεκκινεί μόλις η απεγκατάσταση ολοκληρωθεί και όλοι οι προηγούμενως χρησιμοποιηθέντες φάκελοι έχουν διαγραφεί. Εάν εμφανιστεί το πλαίσιο διαλόγου **Shared file detected**, συνιστάται να κάνετε κλικ **No** για να κρατήσετε τους κοινούς φακέλους.
Κάντε κλικ στο **Close**.
Το λογισμικό έχει απεγκατασταθεί.



Όταν κάνετε κλικ **Change or Remove**, μερικά προγράμματα μπορεί να αφαιρεθούν χωρίς περαιτέρω προειδοποίηση. **Βεβαιωθείτε ότι είστε βέβαιοι ότι θέλετε να το αφαιρέσετε προκαταβολικά.**



Μπορείτε να ταξινομήσετε προγράμματα επιλέγοντας διάφορες επιλογές στο **Sort by**.

Η **Add or Remove Programs** θα αφαιρέσει μόνο προγράμματα που ήταν γραμμένα για λειτουργικά συστήματα Windows. Για άλλα προγράμματα, ελέγξτε την τεκμηρίωση για να δείτε εάν άλλοι φάκελοι (όπως .ini φάκελοι) πρέπει να αφαιρεθούν.

Προσοχή

Προστασία φακέλων στα Windows

Η εγκατάσταση ενός προγράμματος μπορεί να διαγράψει κοινούς φακέλους συστήματος τέτοιους όπως **βιβλιοθήκες δυναμικών συνδέσμων** (DLL φάκελοι)* και εκτελέσιμους φακέλους (EXE φάκελοι). Όταν φάκελοι συστήματος διαγραφούν, η απόδοση του συστήματος γίνεται απρόβλεπτη, τα προγράμματα συμπεριφέρονται ακατάστατα και το λειτουργικό σύστημα μπορεί να αποτύχει.

Ποτέ μη διαγράψετε φακέλους με τις εξής προεκτάσεις: SYS, DLL, OCX, TTF, ή FON.

Στα Windows XP, **Προστασία φακέλων Windows** εμποδίζει την αντικατάσταση προστατευόμενων φακέλων συστήματος SYS, DLL, OCX, TTF, FON όπως και φακέλων EXE. Το **Προστασία φακέλων Windows** τρέχει στο υπόβαθρο και προστατεύει όλους τους φακέλους που είναι εγκατεστημένοι από το πρόγραμμα **Εγκατάσταση Windows**.

Το **Προστασία φακέλων Windows** ανιχνεύει προσπάθειες από άλλα προγράμματα να αντικαταστήσουν ή να μετακινήσουν ένα προστατευόμενο φάκελο συστήματος. Ελέγχει επίσης την ψηφιακή υπογραφή του φακέλου.

*Αυτό είναι ένα χαρακτηριστικό του λειτουργικού συστήματος το οποίο επιτρέπει εκτελέσιμες ρουτίνες (γενικά παρέχοντας μία εξειδικευμένη λειτουργία ή ένα σύνολο λειτουργιών) να αποθηκεύονται ξεχωριστά ως φάκελοι με προεκτάσεις DLL. Αυτές οι ρουτίνες φορτώνονται μόνο όταν χρειάζονται από το πρόγραμμα που τις καλεί.

Επαλήθευση Υπογραφής Φακέλου

Όταν κάνετε εγκατάσταση μιάς νέας εφαρμογής στον υπολογιστή σας, μπορεί να διαγράψετε και αντικαταστήσετε φακέλους συστήματος και φακέλους οδηγών συσκευών με ανυπόγραφες ή ασύμβατες εκδόσεις, πράγμα που συνεπάγεται αστάθεια του συστήματος.

Οι φακέλοι συστήματος και οι φάκελοι οδηγών συσκευών που παρέχονται με τα Windows XP έχουν μια ψηφιακή υπογραφή της Microsoft, η οποία υποδεικνύει ότι οι φάκελοι είναι αυθεντικοί, αναλλοίωτοι φάκελοι συστήματος, ή ότι έχουν επικυρωθεί από την Microsoft για χρήση στα Windows.

Κατέβασμα λογισμικού

Σημειώστε ότι είναι δυνατόν να κατεβάζετε τις πιο πρόσφατες εκδόσεις λογισμικού για τον υπολογιστή σας από την ιστοσελίδα μας.

Για να κατεβάσετε τις πιο πρόσφατες εκδόσεις, προχωρείστε ως εξής:

- 1 Πηγαίνετε στο www.vaio-link.com και επιλέξτε την γλώσσα σας.
- 2 Επιλέξτε **Drivers and Updates** και ακολουθείστε την διαδικασία.



Για να εγκαταστήσετε την εφαρμογή σας δείτε το εδάφιο **Εγκατάσταση λογισμικού (σελίδα 167)**.

Διαχείριση οδηγών

Ενας οδηγός είναι λογισμικό που επιτρέπει την χρησιμοποίηση υλικών συσκευών. Για παράδειγμα, για να είναι δυνατόν να χρησιμοποιείτε έναν εκτυπωτή, πρέπει πρώτα να εγκαταστήσετε τον οδηγό του. Πολλοί οδηγοί, όπως ο οδηγός του ποντικιού, παρέχονται με το λειτουργικό σύστημα.

Αυτό το εδάφιο εξηγεί πως να εγκαταστήσετε, ελέγξετε, ενημερώσετε, ή απεγκαταστήσετε έναν οδηγό.

Επίσης εξηγείται το χαρακτηριστικό Οπισθοκύλισης των Windows XP.

Τελικά, θα μάθετε πως να κατεβάζετε τους πιο πρόσφατους οδηγούς από την ιστοσελίδα μας.

- Εγκατάσταση ενός οδηγού (σελίδα 172)**
- Ελεγχος της εγκατάστασης του οδηγού (σελίδα 174)**
- Ενημέρωση οδηγού (σελίδα 176)**
- Απεγκατάσταση οδηγού (σελίδα 177)**
- Αποκατάσταση οδηγού (σελίδα 179)**
- Κατέβασμα οδηγών (σελίδα 181)**

Εγκατάσταση ενός οδηγού

Για περισσότερες πληροφορίες περί (επαν)εγκατάστασης οδηγών δείτε τον τυπωμένο **Εγχειρίδιο ανάκτησης** για λεπτομέρειες.

Για να εγκαταστήσετε έναν οδηγό που είναι αποθηκευμένος στον σκληρό δίσκο C, προχωρείστε ως εξής:

- 1 Πηγαίνετε στον φάκελο **C:\Drivers**.
- 2 Επιλέξτε τον σωστό φάκελο.
Εάν χρειάζετε να ενημερώσετε έναν οδηγό μόντεμ, για παράδειγμα, επιλέξτε τον φάκελο **Modem**.
- 3 Εάν έχετε έναν φάκελο.exe, κάντε διπλό κλικ στον φάκελο .exe και επιλέξτε την διαδικασία μέσω διαδικτύου. Εάν δεν υπάρχει φάκελος .exe, πρέπει να πάτε μέσω του **Device Manager** για να ενημερώσετε τον οδηγό (δείτε την δεύτερη επιλογή στο κεφάλαιο **Ενημέρωση οδηγού (σελίδα 176)**).

Εάν ο οδηγός παρέχεται σε ένα CD-ROM ή δισκέτα συνοδεύοντας ένα εξάρτημα και ο οδηγός δεν παρέχεται με μία ορισμένη διαδικασία εγκατάστασης, προχωρείστε ως εξής για να τον εγκαταστήσετε:

- 1 Βάλτε το CD-ROM εγκατάστασης ή δισκέτα εγκατάστασης που συνοδεύει την συσκευή στον μονάδα οπτικού δίσκου.
- 2 Συνδέστε τη συσκευή που χρειάζεται έναν οδηγό στον υπολογιστή σας.
Εμφανίζεται η οθόνη **Found New Hardware Wizard**.
- 3 Επιλέξτε **Specify a location**, μετά κάντε κλικ στο **Next**.
- 4 Όταν εγκαθιστάτε έναν οδηγό από τον παρεχόμενο CD-ROM (ή δισκέτα) χρησιμοποιώντας έναν οδηγό CD-ROM (ή δισκέτα) συνδεδεμένο στον υπολογιστή, επιλέξτε τον φάκελο **Drivers** στον μονάδα οπτικού δίσκου.
- 5 Όταν εγκαθιστάτε έναν οδηγό αφού έχετε αντιγράψει τα περιεχόμενα του παρεχόμενου CD-ROM (ή δισκέτας) στον σκληρό σας δίσκο, κάνετε αναζήτηση στο κατάλληλο υποφάκελο που περιέχει τον οδηγό. Ο υποφάκελος πρέπει να βρεθεί στον φάκελο που αντιγράψατε από το CD-ROM (ή δισκέτα).
- 6 Κλικ **OK** για να αρχίσετε την διαδικασία αναζήτησης.
- 7 Κλικ **Next** για να εγκαταστήσετε τον οδηγό.
Ενα νέο παράθυρο εμφανίζεται όταν ο οδηγός έχει εγκατασταθεί.

- 8 Κάντε κλικ στο **Finish**.
Μπορεί να σας ζητηθεί να επανεκκινήσετε τον υπολογιστή σας.
- 9 Κάντε κλικ στο **Yes**.
Ο οδηγός έχει εγκατασταθεί.



Για να εγκαταστήσετε τον οδηγό της συσκευής σας, πρέπει να εκκινήσετε τον υπολογιστή σας ως χρήστης με δικαιώματα διαχειριστή.

Ελεγχος της εγκατάστασης του οδηγού

Όταν ο υπολογιστής επανεκκινεί, ελέγξτε ότι η συσκευή λειτουργεί κανονικά.

Για να ελέγξετε την εγκατάσταση του οδηγού, προχωρείστε ως εξής:

- 1 Από το μενού **Start**, κλικ το **Control Panel**.
Εμφανίζεται το παράθυρο **Control Panel**.
- 2 Κάντε κλικ στο **Performance and Maintenance**.
- 3 Κάντε κλικ στο εικονίδιο **System**.
Εμφανίζεται το πλαίσιο διαλόγου **System/Properties**.
- 4 Κάντε κλικ στην κάρτα **Hardware**, μετά κλικ το **Device Manager**.
- 5 Κάντε διπλό κλικ στην επιλογή που αντιστοιχεί στην συσκευή που εγκαταστήσατε, μετά κάντε διπλό κλικ στην συσκευή σας.
Εμφανίζεται το πλαίσιο διαλόγου **Properties**.
- 6 Βεβαιωθείτε ότι το μήνυμα **This device is working properly** εμφανίζεται κάτω από το **Device status**.
- 7 Κάντε κλικ στο **OK**.
Κλείστε όλα τα ανοικτά παράθυρα, η συσκευή σας είναι έτοιμη για χρήση.

Η συσκευή δεν θα λειτουργεί σωστά στις ακόλουθες περιπτώσεις:

- Η συσκευή σας εμφανίζεται στο **Device Manager** με ένα κίτρινο ερωτηματικό ή θαυμαστικό.
Κάντε δεξιό κλικ στο εικονίδιο της συσκευής και κλικ **Uninstall**. Μετά επαναλάβετε από το βήμα 2 στο **Εγκατάσταση ενός οδηγού (σελίδα 172)**.
- Το διπλό κλικ στην κατηγορία της συσκευής σας στην λίστα διαχείρισης συσκευών δεν θα εμφανίσει την συσκευή σας. Πρέπει να αφαιρέσετε την συσκευή σας. Δείτε το **Απεγκατάσταση οδηγού (σελίδα 177)** για να την αφαιρέσετε. Μετά επαναλάβετε από το βήμα 2 στο **Εγκατάσταση ενός οδηγού (σελίδα 172)**.

- ❑ Το διπλό κλικ στο **Other devices** εμφανίζει την συσκευή σας. Πρέπει να κάνετε δεξιό κλικ στην συσκευή σας, μετά κλικ **Uninstall**. Επαναλάβετε από το βήμα 2 στο **Εγκατάσταση ενός οδηγού (σελίδα 172)**.
- ❑ Εάν το μήνυμα **This device is working properly** δεν εμφανίζεται, η συσκευή δεν λειτουργεί σωστά. Κλικ **OK** να κλείσετε το πλαίσιο διαλόγου **Properties**, μετά επανεγκαταστήστε τον οδηγό ως εξής:
 - ❑ Δεξιό κλικ **Uninstall**.
 - ❑ Όταν το πλαίσιο διαλόγου **Confirm Device Removal** εμφανίζεται κλικ **OK**.
 - ❑ Κλικ **Yes** και επανεκκινήστε τον υπολογιστή.
 - ❑ Όταν ο υπολογιστής επανεκκινεί, επαναλάβετε από το βήμα 2 στο **Εγκατάσταση ενός οδηγού(σελίδα 172)**.
- ❑ Εάν η συσκευή σας δεν εμφανίζεται στο πλαίσιο διαλόγου **Properties**, η συσκευή δεν λειτουργεί σωστά. Επαναλάβετε τα βήματα από 1 μέχρι 4 στα προηγούμενα τμήματα για να ελέγξετε την εγκατάσταση του οδηγού. Κάντε κλικ στην συσκευή σας μετά κλικ **Uninstall** για να αφαιρέσετε τον οδηγό. Κλικ **Yes** για να επανεκκινήσετε τον υπολογιστή. Όταν ο υπολογιστής επανεκκινήσει, επαναλάβετε από το βήμα 2 στο **Απεγκατάσταση οδηγού (σελίδα 177)**.

Ενημέρωση οδηγού

Για να ενημερώσετε τον οδηγό, προχωρείστε ως εξής:

- 1 Κλικ **Start** στην μπάρα εργασιών.
- 2 Κάντε κλικ στο **Control Panel**.
- 3 Κάντε κλικ στο εικονίδιο **Printers and Other Hardware**.
Και μετά κάντε κλικ στην συσκευή που θέλετε να επαναφέρετε.
- 4 Στην κάρτα **Hardware**, κλικ **Properties**.
- 5 Στην κάρτα **Driver**, κλικ **Update Driver**.
- 6 Ακολουθήστε τις οδηγίες που εμφανίζονται στην οθόνη σας. Μπορείτε να βάλετε τα Windows να αναζητήσουν τον οδηγό, ή να υποδείξετε την θέση του οδηγού μόνοι σας.

ή:

- 1 Κλικ **Start** στην μπάρα εργασιών.
- 2 Επιλέξτε το **My Computer** από το μενού.
- 3 Κλικ **View system information** στα αριστερά του παραθύρου.
- 4 Κάντε κλικ στην κάρτα **Hardware**, μετά κλικ το **Device Manager**.
- 5 Κάντε διπλό κλικ στην επιλογή που αντιστοιχεί στην συσκευή που εγκαταστήσατε, μετά κάντε διπλό κλικ στην συσκευή σας.
Εμφανίζεται το πλαίσιο διαλόγου **Properties**.
- 6 Κάντε κλικ στην καρτέλα **Driver**.
- 7 Κάντε κλικ στο **Update driver**.
Ο οδηγός έχει ενημερωθεί.



Για να εγκαταστήσετε τον οδηγό της συσκευής σας, πρέπει να εκκινήσετε τον υπολογιστή σας ως χρήστης με δικαιώματα διαχειριστή.

Απεγκατάσταση οδηγού

Αφήστε την συσκευή συνδεδεμένη στον υπολογιστή σας ενώ κάνετε απεγκατάσταση του οδηγού.

Για να απεγκαταστήσετε τον οδηγό, προχωρείστε ως εξής:

- 1 Κλικ **Start** στην μπάρα εργασιών.
- 2 Κάντε κλικ στο **Control Panel**.
- 3 Κάντε κλικ στο εικονίδιο **Printers and Other Hardware**.
Και μετά κάντε κλικ στην συσκευή που θέλετε να επαναφέρετε.
- 4 Στην κάρτα **Hardware**, κλικ **Properties**.
- 5 Στην κάρτα **Driver**, κλικ **Uninstall**.
- 6 Όταν το διαλογικό κουτί **Confirm Device Removal** εμφανίζεται κλικ **OK**.
- 7 Εάν σας ερωτηθείτε να επανεκκινήσετε τον υπολογιστή κλικ **Yes**.
Το κουμπί **Uninstall** δεν είναι διαθέσιμο εάν η αφαίρεση του οδηγού θα καθιστούσε την συσκευή σας άχρηστη.

ή:

- 1 Κλικ **Start** στην μπάρα εργασιών.
- 2 Επιλέξτε το **My Computer** από το μενού.
- 3 Κλικ **View system information** στα αριστερά του παραθύρου.
- 4 Κάντε κλικ στην κάρτα **Hardware**, μετά κλικ το **Device Manager**.
- 5 Κάντε διπλό κλικ στην επιλογή που αντιστοιχεί στην συσκευή που εγκαταστήσατε, μετά κάντε διπλό κλικ στην συσκευή σας.
Εμφανίζεται το πλαίσιο διαλόγου **Properties**.
- 6 Κάντε κλικ στην καρτέλα **Driver**.

- 7 Κάντε κλικ στο **Uninstall**.
- 8 Όταν το πλαίσιο διαλόγου **Confirm Device Removal** εμφανίζεται κλικ **OK**.
Ο οδηγός έχει απεγκατασταθεί.



Για να απεγκαταστήσετε τον οδηγό της συσκευής σας, πρέπει να εκκινήσετε τον υπολογιστή σας με δικαιώματα διαχειριστή.

Αποκατάσταση οδηγού

Η Αποκατάσταση συστήματος είναι ένα χαρακτηριστικό της Microsoft Windows XP το οποίο αποκαθιστά τον υπολογιστή σας σε μία προηγούμενη κατάσταση, εάν συμβεί κάποιο πρόβλημα, χωρίς να χάσετε τους προσωπικούς σας φακέλους δεδομένων.

Η Αποκατάσταση συστήματος παρακαλουθεί αλλαγές στο σύστημα και αυτόματα δημιουργεί εύκολα πιστοποιούμενα σημεία αποκατάστασης. Αυτά τα σημεία αποκατάστασης σας επιτρέπουν να επαναφέρετε το σύστημα σε μία προηγούμενη χρονική στιγμή. Δημιουργούνται καθημερινώς και κατά τον χρόνο σημαντικών γεγονότων του συστήματος (όπως όταν μία εφαρμογή ή ένας οδηγός εγκαθίστανται).

Για να επαναφερθείτε στο προηγούμενο οδηγό, προχωρείτε ως εξής:

- 1 Ανοίχτε την συσκευή που δεν λειτουργεί σωστά στον **Control Panel**.
Για να ανοίξετε την συσκευή:
 - Κλικ **Start** στην μπάρα εργασιών.
 - Κάντε κλικ στο **Control Panel**.
Εμφανίζεται το παράθυρο **Control Panel**.
 - Κάντε κλικ στο εικονίδιο **Printers and Other Hardware**.
 - Και μετά κάντε κλικ στην συσκευή που θέλετε να επαναφέρετε.
- 2 Στην κάρτα **Hardware**, κλικ **Properties**.
- 3 Κάντε κλικ στην καρτέλα **Driver**.
- 4 Στην κάρτα **Driver**, κλικ **Roll Back Driver**.

ή;

- 1 Κλικ **Start** στην μπάρα εργασιών.
- 2 Επιλέξτε το **My Computer** από το μενού.
- 3 Κλικ **View system information** στα αριστερά του παραθύρου.
- 4 Κάντε κλικ στην κάρτα **Hardware**, μετά κλικ το **Device Manager**.
- 5 Κάντε διπλό κλικ στην επιλογή που αντιστοιχεί στην συσκευή που εγκαταστήσατε, μετά κάντε διπλό κλικ στην συσκευή σας.
Εμφανίζεται το πλαίσιο διαλόγου **Properties**.
- 6 Κάντε κλικ στην καρτέλα **Driver**.
- 7 Στην κάρτα **Driver**, κλικ **Roll Back Driver**.
Εχετε τον προηγούμενο οδηγό σας πίσω.



Πρέπει να εκκινήσετε τον υπολογιστή σας με δικαιώματα διαχειριστή για να ολοκληρώσετε αυτή την διαδικασία.

Η αποκατάσταση του υπολογιστή σας δεν επηρεάζει ή αλλάζει τους προσωπικούς φακέλους δεδομένων.

Για περισσότερες πληροφορίες περί της Αποκατάστασης συστήματος, δείτε το **Help and Support Centre** των Windows.

Κατέβασμα οδηγών

Σημειώστε ότι είναι δυνατόν να κατεβάσετε τις πιο πρόσφατες εκδόσεις οδηγών για τον υπολογιστή σας από την ιστοσελίδα μας.

Για να κατεβάσετε τους πιο πρόσφατους οδηγούς, προχωρείστε ως εξής:

- 1 Πηγαίνετε στο www.vaio-link.com και επιλέξτε την γλώσσα σας.
- 2 Επιλέξτε **Drivers and Updates** και ακολουθείστε την διαδικασία.

Για περισσότερες πληροφορίες, ακολουθείστε τις οδηγίες που λάβατε με την συσκευή, ή δείτε τον τυπωμένο **Εγχειρίδιο ανάκτησης**.



Κατέβασμα ή εγκατάσταση οδηγών μη παρεχομένων από το VAIO-Link μπορεί να προκαλέσει προβλήματα συμβατότητας.

Αναβάθμιση του υπολογιστή VAIO

Ο υπολογιστής κι οι υπομονάδες μνήμης χρησιμοποιούν εξαρτήματα υψηλής ακρίβειας κι τεχνολογία ηλεκτρονικών υποδοχών σύνδεσης. Για να αποφύγετε τη ακύρωση τις εγγύησης λόγω κακού χειρισμού, συνιστάται:

- Να απευθυνθείτε στον αντιπρόσωπο προκειμένου να εγκαταστήσετε μια νέα υπομονάδα μνήμης.
- Να μην την εγκαταστήσετε οι ίδιοι, εάν δεν είστε εξοικειωμένοι με τις εργασίες αναβάθμισης της μνήμης ενός υπολογιστή.
- Να μην αγγίζετε τις υποδοχές σύνδεσης κι μην ανοίγετε τη θήκη τις μνήμης.

Αποτανθείτε στην VAIO-Link εάν χρειάζεστε βοήθεια.

Προσθήκη και αφαίρεσης μνήμης*

Υπάρχει το ενδεχόμενο στο μέλλον να θελήσετε να αλλάξετε ή να προσθέσετε υπομονάδες μνήμης προκειμένου να επεκτείνετε τις δυνατότητες του υπολογιστή σας. Μπορείτε να αυξήσετε τη μνήμη εγκαθιστώντας πρόσθετες υπομονάδες μνήμης.

Να είστε προσεκτικοί κατά την αλλαγή της μνήμης. Σφάλματα κατά την εγκατάσταση ή τη αφαίρεση τις υπομονάδας μνήμης ενδέχεται να προκαλέσουν προβλήματα στη λειτουργία.

Χρησιμοποιείτε μόνο μνήμες που είναι συμβατές με τον υπολογιστή σας. Εάν μιά μνήμη δεν μπορεί να ανιχνευθεί από τον υπολογιστή σας ή τα Windows παρουσιάζουν ασταθή λειτουργία, αποτανθείτε στο κατάστημα αγοράς ή στον κατασκευαστή της μνήμης.

Η ηλεκτροστατική εκφόρτιση μπορεί να καταστρέψει τα ηλεκτρονικά εξαρτήματα. Πριν αγγίξετε μιά μνήμη, βεβαιωθείτε για τα εξής:

- Να χειρίζεστε με ήπιο τρόπο τη υπομονάδα μνήμης.
- Οι διαδικασίες που περιγράφονται σε αυτό το έντυπο προϋποθέτουν εξοικείωση με τη γενική ορολογία που έχει σχέση με τους προσωπικούς υπολογιστές κι με τις ασφαλείς πρακτικές, καθώς κι συμμόρφωση με τους κανονισμούς που απαιτούνται για τη χρήση κι την τροποποίηση του ηλεκτρονικού εξοπλισμού.
- Αποσυνδέστε το σύστημα από την πηγή παροχής ενέργειας (δηλαδή μπαταρία ή τροφοδοτικό εναλλασσόμενου ρεύματος) κι από τυχόν τηλεπικοινωνιακές συνδέσεις, δίκτυα ή μόντεμ, προτού ανοίξετε το σύστημα. Εάν δεν κάνετε τα παραπάνω είναι πιθανό να τραυματιστείτε ή να προκληθεί βλάβη στον εξοπλισμό.
- Η ηλεκτροστατική εκφόρτιση (ESD) μπορεί να καταστρέψει τις υπομονάδες μνήμης κι άλλα εξαρτήματα. Εγκαταστήστε τη υπομονάδα μνήμης μόνο σε σταθμό εργασίας ESD. Εάν δεν υπάρχει διαθέσιμος τέτοιος σταθμός, μην εργάζεστε σε χώρο όπου υπάρχουν χαλιά και μην χειρίζεστε υλικά που παράγουν ή φέρουν στατικό ηλεκτρισμό (μεμβράνη περιτυλίγματος, για παράδειγμα). Να είστε γειωμένος, διατηρώντας επαφή με κάποιο μεταλλικό τμήμα χωρίς βαφή του πλαισίου, ενόσω εκτελείτε τη διαδικασία.
- Μην ανοίγετε τη συσκευασία τις υπομονάδας μνήμης προτού να είστε έτοιμοι να αλλάξετε την υπομονάδα. Η συσκευασία προστατεύει τη υπομονάδα από ηλεκτροστατική εκφόρτιση (ESD).

! Χρησιμοποιήστε τη ειδική σακούλα που διατίθεται με τη υπομονάδα μνήμης ή τυλίξτε τη υπομονάδα σε αλουμινόχαρτο προκειμένου να είναι προστατευμένη από ηλεκτροστατική εκφόρτιση.

Εάν οι υποδοχές τις μνήμης ή άλλα εσωτερικά εξαρτήματα του υπολογιστή έρθουν σε επαφή με υγρά ή οποιοσδήποτε ξένες ουσίες κι ξένα αντικείμενα, αυτό θα έχει ως αποτέλεσμα να προκληθεί βλάβη στον υπολογιστή κι οι τυχόν επισκευές θα καλύπτονται από τη εγγύηση.

! Μην τοποθετείτε τη υπομονάδα μνήμης σε μέρη που είναι εκτεθειμένα σε:

- Πηγές θερμότητας όπως καλοριφέρ ή αεραγωγούς,
- Άμεσο ηλιακό φως,
- Υπερβολική σκόνη,
- Μηχανικούς κραδασμούς ή κρούσεις,
- Ισχυρούς μαγνήτες ή ηχεία που δεν έχουν μαγνητική θωράκιση,
- Θερμοκρασία περιβάλλοντος υψηλότερη από 35°C η χαμηλότερη από 5°C,
- Υψηλά επίπεδα υγρασίας.

! Χειριστείτε την υπομονάδα μνήμης με προσοχή. Για να αποφεύγετε τη πρόκληση τραυματισμών στα χέρια κι τα δάχτυλά σας, μην αγγίζετε τα άκρα των εξαρτημάτων και των καρτών κυκλωμάτων που βρίσκονται στο εσωτερικό του υπολογιστή σας.

* Ανάλογα με την διαμόρφωση του υπολογιστή σας, ο αριθμός των διαθεσίμων εγχοπών διαφέρει.

Αφαίρεση κι εγκατάσταση υπομονάδας μνήμης

Σειρά VGN-A

Για να αλλάξετε ή να προσθέσετε μία υπομονάδα μνήμης στις εγκοπές μνημών στο κάτω μέρος του υπολογιστή, προχωρείστε ως εξής:

- 1 Θέστε τον υπολογιστή εκτός λειτουργίας κι αποσυνδέστε όλες τις περιφερειακές συσκευές.
- 2 Αποσυνδέστε τον υπολογιστή και αφαιρέστε τη μπαταρία.
- 3 Περιμένετε μέχρι να ψυχθεί ο υπολογιστής.
- 4 Ξεβιδώστε την κεντρική βίδα στο κάτω μέρος του υπολογιστή και αφαιρέστε το κάλυμμα της θήκης μνήμης.

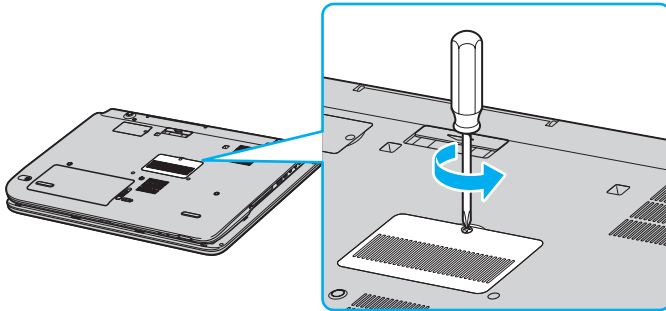

- 5 Αγγίξτε ένα μεταλλικό αντικείμενο (όπως ο συνδετικός πίνακας στο πίσω μέρος του υπολογιστή) για να εκφορτώσετε στατικό ηλεκτρισμό.

6 Αφαιρέστε τη υπομονάδα μνήμης:

- ❑ Τραβήχτε τα γλωσσίδια κατά την διεύθυνση των βελών (1). Η υπομονάδα μνήμης απελευθερώνεται.

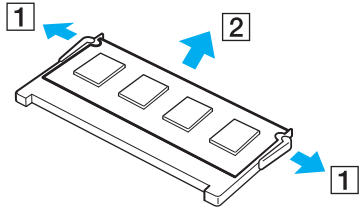

- ❑ Βεβαιωθείτε ότι η υπομονάδα μνήμης κλίνει προς τα επάνω και μετά τραβήχτε την έξω προς την διεύθυνση του βέλους (2).

7 Αφαιρέστε τη νέα υπομονάδα μνήμης από τη συσκευασία τις.**8** Εγκαταστήστε τη υπομονάδα μνήμης.

- ❑ Σύρτε τη υπομονάδα μνήμης μέσα στην εγκοπή μνήμης.

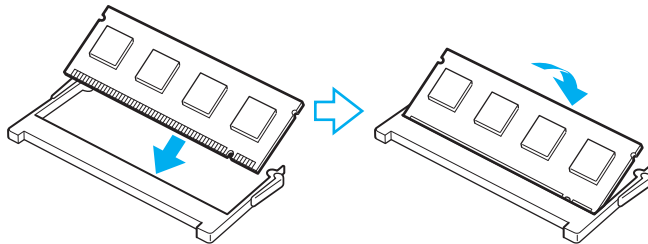

- ❑ Σπρώχτε μέσα τη υπομονάδα μνήμης μέχρι να κάνει κλικ στην θέση της.



Μην αγγίζετε κανένα μέρος της μητρικής πλάκας.

- 9 Κλείστε το κάλυμμα της θήκης της μνήμης και μετά σφίξτε τις βίδες στο κάτω μέρος του υπολογιστή.
- 10 Επανεγκαταστήστε τη μπαταρία και ανάψτε τον υπολογιστή.

Για να αλλάξετε ή προσθέσετε μνήμη στην μνήμη που βρίσκεται κάτω από το πληκτρολόγιο, προχωρείστε ως εξής:

- 1 Θέστε τον υπολογιστή εκτός λειτουργίας κι αποσυνδέστε όλες τις περιφερειακές συσκευές.
- 2 Αποσυνδέστε τον υπολογιστή και αφαιρέστε τη μπαταρία.
- 3 Περιμένετε μέχρις ότου ψυχθεί ο υπολογιστής.
- 4 Ξεβιδώστε τις δύο βίδες δίπλα στην εγκοπή μνήμης.

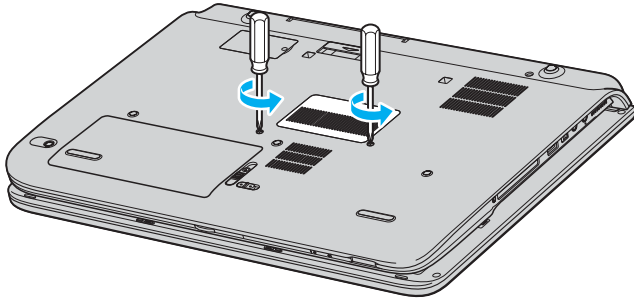

- 5 Αναποδογυρίστε τον υπολογιστή και σηκώστε και ανοίχτε το LCD.

- 6 Χρησιμοποιήστε ένα κοφτερό αντικείμενο (όπως ένα λεπτό κατσαβίδι) μεταξύ των πλήκτρων που υποδεικνύονται στην εικόνα (1) και σπρώχτε απαλά επάνω.

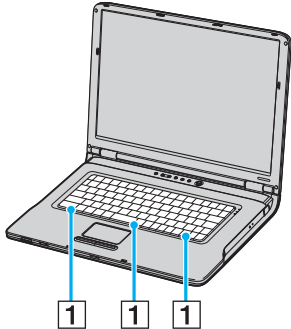

- 7 Σηκώστε το πληκτρολόγιο από την πλευρά της επιφάνειας αφής, γυρίστε το πάνω από τα ενδεικτικά και απαλά στηρίχτε το στην οθόνη LCD. Προσέχετε να μην αποκόψετε το καλώδιο όταν σηκώνετε το πληκτρολόγιο.

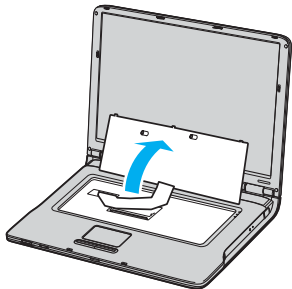

- 8 Αγγίξτε ένα μεταλλικό αντικείμενο (όπως ο συνδετικός πίνακας στο πίσω μέρος του υπολογιστή) για να εκφορτώσετε στατικό ηλεκτρισμό.

9 Αφαιρέστε τη υπομονάδα μνήμης:

- ❑ Τραβήχτε τα γλωσσίδια κατά την διεύθυνση των βελών (1). Η υπομονάδα μνήμης απελευθερώνεται.

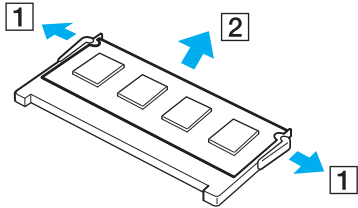

- ❑ Βεβαιωθείτε ότι η υπομονάδα μνήμης κλίνει προς τα επάνω και μετά τραβήχτε την έξω προς την διεύθυνση του βέλους (2).

10 Αφαιρέστε τη νέα υπομονάδα μνήμης από τη συσκευασία τις.

11 Εγκαταστήστε τη υπομονάδα μνήμης.

- ❑ Σύρτε τη υπομονάδα μνήμης μέσα στην εγκοπή μνήμης.

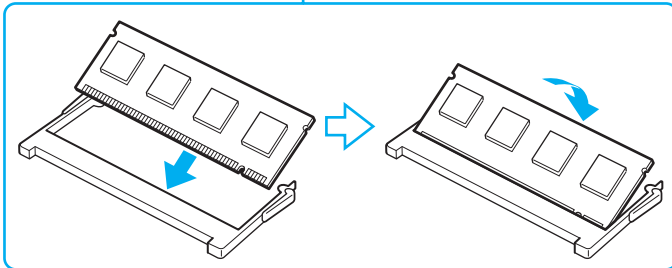
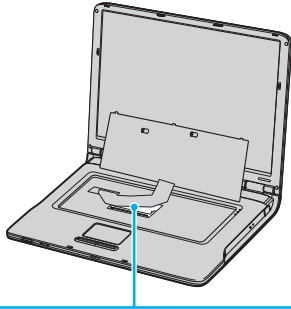

- ❑ Σπρώχτε μέσα τη υπομονάδα μνήμης μέχρι να κάνει κλικ στην θέση της.

! Μην αγγίξετε κανένα μέρος της μητρικής πλάκας.

12 Απαλά αντικαταστήστε το πληκτρολόγιο και μετά πατήστε το μέσα στον υπολογιστή.

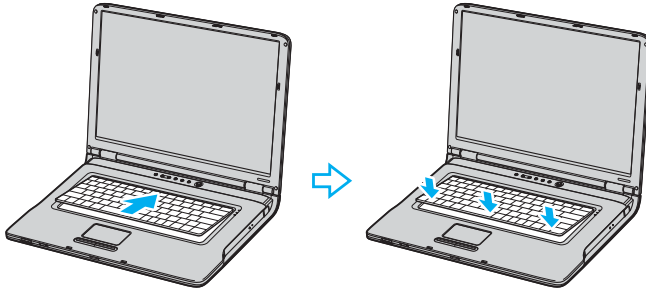

13 Κλείστε την οθόνη LCD και αναποδογυρίστε τον υπολογιστή.

14 Κλείστε το κάλυμμα της θήκης της μνήμης και μετά σφίχτε τις βίδες στο κάτω μέρος του υπολογιστή.

15 Επανεγκαταστήστε την συστοιχία μπαταρίας και ανάψτε τον υπολογιστή.

Σειρά PCG-K

Για να αλλάξετε ή να προσθέσετε μια υπομονάδα μνήμης, ακολουθήστε τη εξής διαδικασία:

- 1** Θέστε τον υπολογιστή εκτός λειτουργίας κι αποσυνδέστε όλες τις περιφερειακές συσκευές.
- 2** Αποσυνδέστε τον υπολογιστή και αφαιρέστε τις μπαταρίες.
- 3** Περιμένετε μέχρις ότου ψυχθεί ο υπολογιστής.

- 4 Ξεβιδώστε την βίδα στο κάτω μέρος του υπολογιστή και αφαιρέστε το κάλυμμα της θήκης της μνήμης.

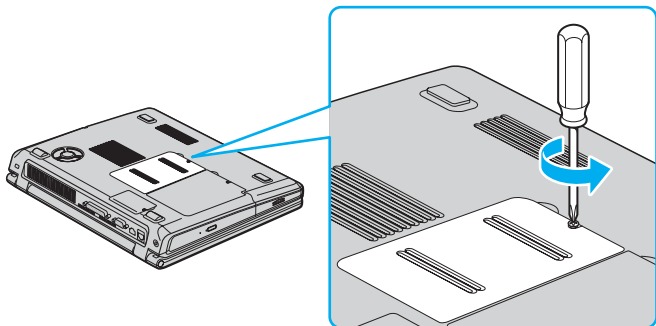

- 5 Αγγίξτε ένα μεταλλικό αντικείμενο (όπως ο συνδετικός πίνακας στο πίσω μέρος του υπολογιστή) για να εκφορτώσετε στατικό ηλεκτρισμό.

- 6 Αφαιρέστε τη υπομονάδα μνήμης:

- Τραβήχτε τα γλωσσίδια κατά την διεύθυνση των βελών (1). Η υπομονάδα μνήμης απελευθερώνεται.

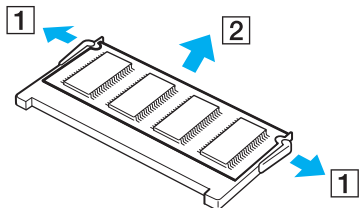

- Βεβαιωθείτε ότι η υπομονάδα μνήμης κλίνει προς τα επάνω και μετά τραβήχτε την έξω προς την διεύθυνση του βέλους (2).

- 7 Αφαιρέστε τη νέα υπομονάδα μνήμης από τη συσκευασία τις.

- 8 Σύρτε την μνήμη μέσα στην εγκοπή μνήμης, και σπρώχτε μέσα την μνήμη μέχρι να κάνει κλικ στην θέση της.

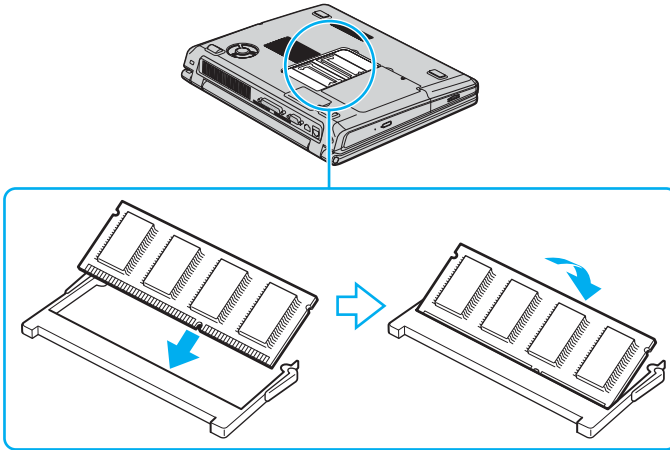

! Μην αγγίξετε κανένα μέρος της μητρικής πλάκας.

- 9 Αντικαταστήστε το κάλυμμα της θήκης τη υπομονάδα μνήμης.
10 Σφίξτε τη βίδα στην κάτω επιφάνεια του υπολογιστή.
11 Επανεγκαταστήστε τη μπαταρία και ανάψτε τον υπολογιστή.

Προβολή του μεγέθους τις μνήμης

Για να δείτε το μέγεθος τις μνήμης, ακολουθήστε τη εξής διαδικασία:

- 1 Θέστε τον υπολογιστή σε λειτουργία.
- 2 Από το μενού **Start** μεταβείτε στο **VAIO Control Center**.
- 3 Κάντε διπλό κλικ στο φάκελο **System Information** στο παράθυρο **VAIO Control Center**.
- 4 Κάντε διπλό κλικ στην εικόνα **System Information** στο φάκελο **System Information**.
Μπορείτε να δείτε την ποσότητα της μνήμης του συστήματος. Εάν η πρόσθετη μνήμη δεν εμφανίζεται, επαναλάβετε τη όλη διαδικασία κι επανεκκινήστε τον υπολογιστή.

Αλλαγή Μεγέθους της Μνήμης Βίντεο

Εάν ο υπολογιστής σας είναι μοντέλο PCG-K415B, μπορείτε να αλλάξετε το μέγεθος της μνήμης βίντεο.

! Αποσυνδέστε όλες τις περιφερειακές συσκευές εκτός του προσαρμογέα εναλλασσόμενου ρεύματος πριν αλλάξετε το μέγεθος της μνήμης βίντεο. Όταν η αλλαγή είναι πλήρης, συνδέστε όλες τις περιφερειακές συσκευές πίσω πάλι.

Η μνήμη βίντεο μοιράζεται την συνολική μνήμη με την κανονική RAM. Έτσι, αλλάζοντας το μέγεθος της μνήμης βίντεο θα αλλάξει επίσης το μέγεθος της κανονικής RAM.

Αλλάζοντας το μέγεθος της μνήμης βίντεο μπορεί να υποβαθμίσει την απόδοση μερικών εφαρμογών λογισμικού.

Για να αλλάξετε την μνήμη βίντεο, προχωρήστε ως εξής:

- 1 Κλικ **Start** και μετά **Turn Off Computer** για να εμφανιστεί το παράθυρο **Turn off computer**. Κλικ **Turn Off** για να σβήσετε τον υπολογιστή σας.
Εάν τα Windows δεν λειτουργούν κανονικά, πατήστε και κρατήστε κάτω για τέσσερα τουλάχιστον δευτερόλεπτα το κουμπί ρεύματος για να σβήσετε τον υπολογιστή σας.
- 2 Θέστε τον υπολογιστή σε λειτουργία.
- 3 Πατήστε το πλήκτρο <F2> ενώ το λογότυπο **VAIO** είναι στην οθόνη.
Αφού το μήνυμα "Entering SETUP..." εμφανιστεί στο κάτω αριστερό μέρος της οθόνης, η οθόνη ρύθμισης BIOS εμφανίζεται.
Εάν το μήνυμα "Entering SETUP..." δεν εμφανίζεται, πατήστε το πλήκτρο <F2> μερικές φορές.
- 4 Πατήστε το πλήκτρο δεξιού βέλους **Advanced** στην κάρτα του επάνω μενού.
- 5 Πατήστε το πλήκτρο του κάτω βέλους να επιλέξετε **UMA Video Memory Size** και πατήστε το πλήκτρο <Enter>.
- 6 Όταν το **32MB/64MB/128MB** εμφανιστεί, πατήστε το πλήκτρο του άνω βέλους για να επιλέξετε μία επιθυμητή αξία και πατήστε το πλήκτρο <Enter>.
- 7 Πατήστε το πλήκτρο <Esc>.

- 8 Επιβεβαιώστε ότι το **Exit (Save Changes)** είναι επιλεγμένο και μετά πατήστε το πλήκτρο <Enter>. Εάν δεν έχει επιλεγεί, πατήστε το πλήκτρο άνω ή κάτω βέλους να επιλέξετε το στοιχείο.
- 9 Όταν το μήνυμα "Save configuration changes and exit now?" εμφανιστεί, επιλέξτε **Yes** και πατήστε το πλήκτρο <Enter>. Ο υπολογιστής σας επανεκκινεί.
- 10 Ελέγξτε το μέγεθος της μνήμης βίντεο.
 - 1 Κλικ **Start**, στρέψτε προς **All Programs**, μετά κλικ **VAIO Control Center**. Εμφανίζεται το παράθυρο **VAIO Control Center**.
 - 2 Κλικ **System Information** για να δείτε την τιμή που υποδεικνύεται για την **Μνήμη Βίντεο**.

Λήψη βοήθειας

Σε αυτήν την ενότητα περιγράφεται ο τρόπος που μπορείτε να λάβετε βοήθεια και υποστήριξη σε περίπτωση που παρουσιαστεί κάποιο πρόβλημα στον υπολογιστή σας.

Η εταιρεία Sony σας προσφέρει πολλές δυνατότητες υποστήριξης αναφορικά με τον υπολογιστή σας.

Δυνατότητες υποστήριξης από τη Sony

Ανατρέξτε στην ενότητα **Φάκελος τεκμηρίωσης (σελίδα 9)** για λεπτομέρειες σχετικά με την έντυπη κι τη ηλεκτρονική τεκμηρίωση που συνοδεύει τον υπολογιστή σας, καθώς κι για περαιτέρω πηγές αναφοράς.

Άλλες πηγές πληροφοριών

- ❑ Μεταβείτε στα αρχεία **ηλεκτρονικής βοήθειας** που συνοδεύουν το λογισμικό, για οδηγίες χρήσης του λογισμικού.
- ❑ **Τοποθεσία της VAIO-Link στον Παγκόσμιο Ιστό:** Εάν αντιμετωπίζετε οποιοδήποτε πρόβλημα με τον υπολογιστή σας, μπορείτε να επισκεφθείτε τη τοποθεσία τις υπηρεσίας VAIO-Link στον Παγκόσμιο Ιστό για τον τρόπο αντιμετώπισης του προβλήματος. Πηγαίνετε στο <http://www.vaio-link.com>.
- ❑ **e-Support:** Το αλληλεπιδραστικό μέρος τις τοποθεσίας μας στον Παγκόσμιο Ιστό <http://www.vaio-link.com> σας επιτρέπει να επικοινωνήσετε, μέσω του διαδικτύου, με τη ειδική ομάδα υποστήριξης τις εταιρείας μας. Χρησιμοποιώντας έναν προσωπικό λογαριασμό, μπορείτε να καταθέτετε με ευκολία τις απορίες σας σχετικά με τεχνικά θέματα.
- ❑ **Τηλεφωνική υποστήριξη από τη VAIO-Link:** Προτού επικοινωνήσετε τηλεφωνικά με τη υπηρεσία VAIO-Link, προσπαθήστε να επιλύσετε το πρόβλημα ανατρέχοντας στην ηλεκτρονική κι τη έντυπη τεκμηρίωση.
- ❑ Επισκεφθείτε τις άλλες τοποθεσίες τις Sony στον Παγκόσμιο Ιστό:
 - ❑ www.club-vaio.com εάν επιθυμείτε να μάθετε περισσότερα σχετικά με το σύστημα VAIO κι γίνεται μέλος τις αναπτυσσόμενης κοινότητας VAIO.
 - ❑ www.sonystyle-europe.com για αγορές μέσω του διαδικτύου.
 - ❑ www.sony.net για άλλα προϊόντα τις Sony.



Για να έχετε πρόσβαση στις διαδικτυακές δυνατότητες που περιγράφονται σε αυτό το σημείο πρέπει να εγκαταστήσετε μιά σύνδεση με το Διαδίκτυο.

e-Support

Τι είναι η υπηρεσία e-Support;

Εάν έχετε ερευνήσει τους οδηγούς χρήσης κι τη τοποθεσία μας στον Παγκόσμιο Ιστό (www.vaio-link.com), αλλά δεν έχετε πάρει απάντηση σε κάποια απορία ή κάποιο ζήτημα, τότε η υπηρεσία e-Support αποτελεί τη ιδανική λύση για εσάς!

Η ηλεκτρονική πύλη e-Support είναι μια αλληλεπιδραστική τοποθεσία στον Παγκόσμιο Ιστό, στην οποία μπορείτε να υποβάλλετε οποιοδήποτε ερώτημα σχετικά με κάποια τεχνικό θέμα που αφορά τον υπολογιστή VAIO κι να λάβετε απαντήσεις από τη ειδική ομάδα υποστήριξης τις υπηρεσίας μας.

Κάθε ερώτημα που υποβάλλεται θα λαμβάνει ένα μοναδικό "αριθμό περίπτωσης" για διασφάλιση ομαλής επικοινωνίας μεταξύ εσάς κι τις ομάδα ηλεκτρονικής υποστήριξης.

Ποιος μπορεί να χρησιμοποιήσει τη υπηρεσία e-Support;

Όλοι οι εγγεγραμμένοι αγοραστές υπολογιστών VAIO, στους οποίους επιτρέπεται να έχουν απεριόριστη πρόσβαση στην ηλεκτρονική πύλη τις υπηρεσίας VAIO-Link e-Support.

Πώς μπορώ να έχω πρόσβαση στην πύλη e-Support;

Όταν εγγράψετε τον υπολογιστή VAIO, που έχετε στην κατοχή σας, στην ηλεκτρονική διεύθυνση του Club-VAIO (www.club-vaio.com), σεν θα λάβετε αυτόματα ένα μήνυμα ηλεκτρονικού ταχυδρομείου με το σύνδεσμο για τη ηλεκτρονική πύλη e-Support, τον προσωπικό σας κωδικό πελάτη κι μερικές βασικές επεξηγήσεις μερικές ώρες αργότερα.

Εσείς το μόνο που χρειάζεται να κάνετε είναι να ενεργοποιήσετε τον λογαριασμό σας κάνοντας κλικ στον σύνδεσμο που υπάρχει στο μήνυμα ηλεκτρονικού ταχυδρομείου.

Είστε πλέον έτοιμοι να υποβάλετε το πρώτο σας ερώτημα!

Μπορείτε να προσπελάσετε τη ηλεκτρονική πύλη e-Support από οποιονδήποτε υπολογιστή που διαθέτει ενεργή σύνδεση στο Διαδίκτυο.

Στην ηλεκτρονική πύλη e-Support υπάρχει διαθέσιμο ένα πλήρες αρχείο βοήθειας, το οποίο θα σας βοηθήσει στη χρήση τις υπηρεσίας e-Support.

Μπορώ να υποβάλλω ερωτήματα στη μητρική μου γλώσσα;

Αφού η αλληλεπίδραση με τη ομάδα e-Support πραγματοποιείται μέσω μιας πύλης, η οποία σας συνδέει απευθείας με τη κεντρική μας βάση δεδομένων, η υπηρεσία e-Support δέχεται κι απαντά μόνον σε ερωτήματα που υποβάλλονται στα Αγγλικά.

Μπορώ να υποβάλλω τα ερωτήματά μου οποιαδήποτε στιγμή επιθυμώ;

Ναι, μπορείτε να υποβάλλετε τα ερωτήματά σας 24 ώρες το εικοσιτετράωρο οποιαδήποτε ημέρα της εβδομάδας, αλλά να έχετε υπόψη σας ότι η ομάδα τις ηλεκτρονικής υποστήριξης επεξεργάζεται τις απορίες σας από τη Δευτέρα έως τη Παρασκευή μεταξύ των ωρών 8 πμ κι 6 μμ.

Υπάρχει κάποια χρέωση για τη χρήση της υπηρεσίας e-Support;

Όχι, αυτή είναι μια εντελώς δωρεάν υπηρεσία η οποία παρέχεται σε όλους τους εγγεγραμμένους πελάτες των υπολογιστών VAIO!

Πώς θα γνωρίζω εάν η ομάδα e-Support έχει ασχοληθεί με το ερώτημα/ζήτημα που έχω υποβάλει;

Μόλις η ομάδα e-Support διαχειριστεί τη υπόθεσή σας, θα λάβετε ένα μήνυμα ηλεκτρονικού ταχυδρομείου, το οποίο θα σας ενημερώνει ότι η υπόθεσή σας έχει ενημερωθεί.

Προφυλάξεις

Σε αυτήν τη ενότητα αναφέρονται οι κατευθυντήριες οδηγίες για τη ασφάλεια, καθώς κι οι προφυλάξεις που πρέπει να λαμβάνετε για τη προστασία του υπολογιστή σας από πιθανή βλάβη.

- Χειρισμός του σκληρού δίσκου (σελίδα 202)
- Χειρισμός τις οθόνης LCD (σελίδα 203)
- Χρήση τις πηγής ενέργειας (σελίδα 204)
- Χειρισμός του υπολογιστή (σελίδα 205)
- Χειρισμός δισκετών (σελίδα 207)
- Χειρισμός δίσκων (σελίδα 208)
- Χρήση τις μπαταρίας (σελίδα 209)
- Χρήση των ακουστικών (σελίδα 210)
- Χειρισμός των Memory Sticks (σελίδα 210)
- Χειρισμός της προσαρμογέα κάρτας μνήμης (σελίδα 211)

Χειρισμός του σκληρού δίσκου

Ο σκληρός δίσκος διαθέτει υψηλή αποθηκευτική πυκνότητα κι διαβάζει ή εγγράφει δεδομένα σε σύντομο χρονικό διάστημα. Όμως, μπορεί εύκολα να υποστεί βλάβη εξαιτίας μηχανικών δονήσεων, κρούσεων ή λόγω σκόνης.

Μολονότι ο σκληρός δίσκος διαθέτει τη εσωτερική συσκευή ασφαλείας για τη αποτροπή τις απώλειας δεδομένων εξαιτίας μηχανικών κραδασμών, κρούσεων ή λόγω σκόνης, θα πρέπει να είστε προσεκτικοί όταν χειρίζεστε τον υπολογιστή σας.

Για τη αποφυγή πρόκλησης βλάβης στον σκληρό δίσκο:

- Μην υποβάλλετε τον υπολογιστή σε αιφνίδιες κινήσεις.
- Διατηρείτε τον υπολογιστή μακριά από μαγνήτες.
- Μην τοποθετείτε τον υπολογιστή σε μέρος όπου θα υφίσταται μηχανικούς κραδασμούς και η θέση του θα είναι ασταθής.
- Μην μετακινείτε τον υπολογιστή ενώ βρίσκεται σε λειτουργία.
- Μην θέτετε τον υπολογιστή εκτός λειτουργίας και μην τον επανεκκινείτε ενόσω διαβάζει και γράφει δεδομένα σε δίσκο.
- Μην χρησιμοποιείτε τον υπολογιστή σε μέρος εκτεθειμένο σε ακραίες αλλαγές τις θερμοκρασίας.



Εάν ο σκληρός δίσκος υποστεί βλάβη, τα δεδομένα δεν είναι δυνατόν να ανακτηθούν.

Χειρισμός τις οθόνης LCD

- ❑ Μην αφήνετε την οθόνη LCD στραμμένη προς τον ήλιο, καθώς αυτό μπορεί να την καταστρέψει. Να είστε προσεκτικοί όταν χρησιμοποιείτε τον υπολογιστή κοντά σε παράθυρο.
- ❑ Μην χαράσσετε τη οθόνη LCD κι μην ασκείτε πίεση σε αυτήν. Αυτό θα μπορούσε να προκαλέσει πρόβλημα στη λειτουργία τις.
- ❑ Η χρήση του υπολογιστή σε συνθήκες χαμηλής θερμοκρασίας μπορεί να προκαλέσει το φαινόμενο να εμφανίζεται μια υπολειμματική εικόνα στην οθόνη. Αυτό δεν αποτελεί δυσλειτουργία. Όταν ο υπολογιστής επανέλθει σε φυσιολογική θερμοκρασία, η οθόνη επανέρχεται στη φυσιολογική τις κατάσταση.
- ❑ Μια υπολειμματική εικόνα μπορεί να εμφανιστεί, όταν στην οθόνη προβάλλεται για μεγάλο χρονικό διάστημα η ίδια εικόνα. Η υπολειμματική εικόνα σε λίγο χάνεται. Για να αποφύγετε τη εμφάνιση υπολειμματικών εικόνων μπορείτε να χρησιμοποιήσετε τη δυνατότητα προστασίας οθόνης.
- ❑ Η οθόνη θερμαίνεται κατά τη διάρκεια της λειτουργίας τις. Αυτό είναι φυσιολογικό φαινόμενο κι δεν αποτελεί ένδειξη δυσλειτουργίας.
- ❑ Η οθόνη LCD κατασκευάζεται με χρήση τεχνολογίας υψηλής ακρίβειας. Ενδέχεται, ωστόσο, να δείτε μικροσκοπικά μαύρα στίγματα και/ή φωτεινά στίγματα (κόκκινα, μπλε ή πράσινα) τα οποία εμφανίζονται συνεχώς στην οθόνη LCD. Αυτό αποτελεί φυσιολογικό αποτέλεσμα της διαδικασίας κατασκευής και δεν αποτελεί ένδειξη δυσλειτουργίας.
- ❑ Αποφύγετε να τρίβετε με το δάχτυλο σας τη οθόνη LCD, καθώς αυτό μπορεί να προκαλέσει ζημιά στην οθόνη. Για να σκουπίσετε τη οθόνη LCD χρησιμοποιήστε ένα μαλακό, στεγνό ύφασμα.

Χρήση τις πηγής ενέργειας

- Ανατρέξτε στο φύλλο **Προδιαγραφών** για πληροφορίες σχετικά με τον τρόπο λειτουργίας του υπολογιστή VAIO που έχετε στην κατοχή σας.
- Μην χρησιμοποιείτε το τροφοδοτικό εναλλασσόμενου ρεύματος από κοινού με άλλες συσκευές που καταναλώνουν ενέργεια, όπως κάποιο φωτοτυπικό ή συσκευή καταστροφής εγγράφων.
- Μπορείτε να αγοράσετε ένα πολύπριζο που να διαθέτει προστασία από υπέρταση. Η συσκευή αυτή αποτρέπει τη πρόκληση ζημιάς στον υπολογιστή από απότομη αύξηση τις τάσης, κατά τη διάρκεια ηλεκτρικής καταιγίδας, για παράδειγμα.
- Μην τοποθετείτε βαριά αντικείμενα επάνω στο καλώδιο ρεύματος.
- Για να αποσυνδέσετε το καλώδιο ρεύματος, τραβήξτε το πιάνοντάς το από το φικς. Ποτέ μη βγάξετε το φικς από τη πρίζα τραβώντας το από το καλώδιο.
- Αποσυνδέστε τον υπολογιστή από τη πρίζα, εάν δεν πρόκειται να τον χρησιμοποιήσετε για μεγάλο χρονικό διάστημα.
- Χρησιμοποιήστε πρίζα με εύκολη πρόσβαση.
- Όταν το τροφοδοτικό εναλλασσόμενου ρεύματος δεν χρησιμοποιείται, να το βγάξετε από τη πρίζα.
- Χρησιμοποιήστε το τροφοδοτικό εναλλασσόμενου ρεύματος που συνοδεύει τον υπολογιστή ή γνήσια προϊόντα της Sony. Μην χρησιμοποιείτε άλλο τροφοδοτικό εναλλασσόμενου ρεύματος επειδή μπορεί να προκληθεί δυσλειτουργία.

Χειρισμός του υπολογιστή

- Καθαρίστε το περίβλημα με ένα μαλακό ύφασμα το οποίο είναι είτε στεγνό είτε ελαφρά εμποτισμένο με ένα ήπιο διάλυμα απορρυπαντικού. Μην χρησιμοποιείτε σφουγγαράκια απόξεσης, λειαντική σκόνη ή διαλυτικό υγρό όπως οινόπνευμα ή βενζίνη, καθώς μπορούν να καταστρέψουν το φινίρισμα του υπολογιστή.
- Εάν σας πέσει ένα συμπαγές αντικείμενο ή κάποιο υγρό επάνω στον υπολογιστή, θέστε τον υπολογιστή εκτός λειτουργίας και, στη συνέχεια, αποσυνδέστε τον από το ρεύμα. Ενδέχεται να χρειαστεί να ελεγχθεί ο υπολογιστής από εξειδικευμένο τεχνικό προσωπικό προτού τον λειτουργήσετε ξανά.
- Μην αφήσετε τον υπολογιστή να πέσει κάτω και μην τοποθετείτε βαριά αντικείμενα επάνω σε αυτόν.
- Μην τοποθετείτε τον υπολογιστή σε μέρος που είναι εκτεθειμένο σε:
 - Πηγές θερμότητας, όπως καλοριφέρ ή αεραγωγούς,
 - Άμεσο ηλιακό φως,
 - Υπερβολική σκόνη,
 - Υγρασία ή βροχή,
 - Μηχανικούς κραδασμούς ή κρούσεις,
 - Ισχυρούς μαγνήτες ή ηχεία που δεν έχουν μαγνητική θωράκιση,
 - Θερμοκρασία περιβάλλοντος υψηλότερη από 35°C η χαμηλότερη από 5°C,
 - Υψηλά επίπεδα υγρασίας.
- Μην τοποθετείτε ηλεκτρονικές συσκευές κοντά στο υπολογιστή. Το ηλεκτρομαγνητικό πεδίο του υπολογιστή μπορεί να προκαλέσει πρόβλημα στη λειτουργία τους.
- Φροντίστε να υπάρχει επαρκής κυκλοφορία του αέρα, προκειμένου να μην αυξηθεί η θερμοκρασία στο εσωτερικό του υπολογιστή. Μην τοποθετείτε τον υπολογιστή επάνω σε πορώδεις επιφάνειες όπως χαλιά ή κουβέρτες ή κοντά σε υλικά όπως κουρτίνες ή σεντόνια τα οποία ενδέχεται να φράξουν τα ανοίγματα εξαερισμού.

- ❑ Ο υπολογιστής χρησιμοποιεί ραδιοκύματα υψηλής συχνότητας και μπορεί να προκαλέσει παρεμβολές στη λήψη ραδιοφωνικών ή τηλεοπτικών κυμάτων. Εάν συμβεί κάτι τέτοιο, τοποθετήστε τον υπολογιστή στην κατάλληλη απόσταση από τη συσκευή στην οποία προκαλεί παρεμβολές.
- ❑ Να χρησιμοποιείτε αποκλειστικά τις καθορισμένες περιφερειακές συσκευές και τα καλώδια διασύνδεσης, διαφορετικά ενδέχεται να παρουσιαστούν προβλήματα.
- ❑ Μην χρησιμοποιείτε κομμένα ή φθαρμένα καλώδια σύνδεσης.
- ❑ Εάν ο υπολογιστής μεταφερθεί από έναν ψυχρό χώρο απευθείας σε έναν θερμό, ενδέχεται να δημιουργηθεί συμπύκνωση υγρασίας στο εσωτερικό του. Σε αυτήν την περίπτωση, αφήστε να περάσει τουλάχιστον μια ώρα προτού θέσετε σε λειτουργία τον υπολογιστή. Εάν προκύψει κάποιο πρόβλημα, αποσυνδέστε τον υπολογιστή από το ρεύμα και επικοινωνήστε με την υπηρεσία VAIO-Link.
- ❑ Βεβαιωθείτε ότι έχετε αποσυνδέσει το καλώδιο ρεύματος προτού ξεκινήσετε να καθαρίζετε τον υπολογιστή.
- ❑ Καθώς από τη στιγμή που θα προκληθεί βλάβη στον υπολογιστή, ενδέχεται να χαθούν σημαντικά δεδομένα, θα πρέπει να δημιουργείτε σε τακτά χρονικά διαστήματα αντίγραφα ασφαλείας. Μπορείτε να αποκαταστήσετε τα περισσότερα από τα αρχικά προγράμματα εφαρμογών από τον παρεχόμενο δίσκο (δείτε τον τυπωμένο **Εγχειρίδιο ανάκτησης** για λεπτομέρειες).

Χειρισμός δισκετών

- ❑ Μην ανοίγετε το κάλυμμα με το χέρι και μην αγγίζετε την επιφάνεια του σκληρού δίσκου.
- ❑ Να φυλάσσετε τις δισκέτες μακριά από μαγνήτες.
- ❑ Να φυλάσσετε τις δισκέτες μακριά από το άμεσο ηλιακό φως και άλλες πηγές θερμότητας.
- ❑ Να φυλάσσετε τις δισκέτες μακριά από υγρά. Οι δισκέτες δεν πρέπει να βραχούν. Όταν δεν χρησιμοποιείτε τη δισκέτα, να την βγάζετε πάντα από τη μονάδα δισκετών και να τη φυλάσσετε σε θήκη.
- ❑ Εάν η δισκέτα έχει ετικέτα, βεβαιωθείτε ότι η ετικέτα είναι σωστά επικολλημένη. Εάν δεν είναι καλά επικολλημένη μια γωνία της ετικέτας και προεξέχει, η ετικέτα μπορεί να προσκολληθεί στο εσωτερικό της μονάδας δισκετών και να προκαλέσει βλάβη στη δισκέτα σας ή δυσλειτουργία.

Χειρισμός δίσκων

- ❑ Μην αγγίζετε την επιφάνεια του δίσκου.
- ❑ Μην αφήνετε τον δίσκο να πέσει κάτω και μην τον λυγίζετε.
- ❑ Τα δαχτυλικά αποτυπώματα και η σκόνη στην επιφάνεια του δίσκου μπορούν να προκαλέσουν σφάλματα ανάγνωσης. Να κρατάτε πάντοτε το δίσκο από τις άκρες του και την κεντρική οπή, όπως φαίνεται στην εικόνα:

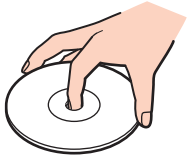

- ❑ Η σωστή φροντίδα του δίσκου είναι απαραίτητη προκειμένου να είναι πάντα αξιόπιστος. Μην χρησιμοποιείτε διαλύτες όπως π.χ. βενζίνη, διαλυτικά μπογιάς, προϊόντα καθαρισμού που διατίθενται στο εμπόριο ή αντιστατικά σπρέυ, καθώς αυτό ενδέχεται να προκαλέσει φθορά στο δίσκο.
- ❑ Για τον κανονικό καθαρισμό, κρατήστε το δίσκο από την άκρη του και χρησιμοποιήστε ένα μαλακό ύφασμα για να σκουπίσετε την επιφάνεια από το κέντρο προς την περιφέρεια.
- ❑ Εάν ο δίσκος είναι πολύ λερωμένος, εμποτίστε ένα μαλακό ύφασμα με νερό, στύψτε το καλά και χρησιμοποιήστε το για να σκουπίσετε την επιφάνεια του δίσκου από το κέντρο προς την περιφέρεια. Σκουπίστε την υγρασία που έχει απομείνει χρησιμοποιώντας ένα στεγνό μαλακό ύφασμα.
- ❑ Ποτέ μην κολλάτε αυτοκόλλητα στους δίσκους. Κάτι τέτοιο θα επηρεάσει ανεπανόρθωτα τη χρήση του δίσκου.

Χρήση τις μπαταρίας

- ❑ Ποτέ μην αφήνετε την μπαταρία εκτεθειμένη σε θερμοκρασίες υψηλότερες των 60°C, όπως μέσα σε ένα αυτοκίνητο σταθμευμένο κάτω από τον ήλιο ή εκτεθειμένη άμεσα στο φως του ηλίου.
- ❑ Η διάρκεια ζωής της μπαταρίας είναι μικρότερη σε ψυχρό περιβάλλον. Αυτό οφείλεται στη μειωμένη απόδοση της μπαταρίας σε χαμηλές θερμοκρασίες.
- ❑ Να φορτίζετε τις μπαταρίες σε θερμοκρασίες μεταξύ 10°C και 30°C. Στις χαμηλότερες θερμοκρασίες απαιτείται μεγαλύτερος χρόνος φόρτισης.
- ❑ Κατά τη διάρκεια της χρήσης ή της αποφόρτισης η μπαταρία θερμαίνεται. Αυτό είναι φυσιολογικό φαινόμενο και δεν αποτελεί λόγο ανησυχίας.
- ❑ Να φυλάσσετε την μπαταρία μακριά από όλες τις πηγές ενέργειας.
- ❑ Φροντίστε η μπαταρία να διατηρείται στεγνή.
- ❑ Μην ανοίγετε και μην επιχειρήσετε να αποσυναρμολογήσετε την μπαταρία.
- ❑ Μην εκθέτετε την μπαταρία σε μηχανικές κρούσεις.
- ❑ Εάν δεν πρόκειται να χρησιμοποιήσετε τον υπολογιστή για μεγάλο χρονικό διάστημα, αφαιρέστε την μπαταρία από τον υπολογιστή για να αποφύγετε να προκληθεί βλάβη στην μπαταρία.
- ❑ Εάν μετά από την πλήρη φόρτιση της μπαταρίας, η ισχύς της παραμένει χαμηλή, είναι πιθανό η μπαταρία να φθάνει στο τέλος της διάρκειας ζωής της και να πρέπει να αντικατασταθεί.
- ❑ Δεν χρειάζεται να αποφορτίσετε την μπαταρία προτού την φορτίσετε.
- ❑ Εάν δεν έχετε χρησιμοποιήσει την μπαταρία για μεγάλο χρονικό διάστημα, επαναφορτίστε την μπαταρία.

Χρήση των ακουστικών

- ❑ **Οδική ασφάλεια** – Μην χρησιμοποιείτε τα ακουστικά ενώ οδηγείτε, κάνετε ποδήλατο ή χειρίζεστε όχημα που διαθέτει κινητήρα. Ενδέχεται να προκληθούν προβλήματα στην κυκλοφορία και σε μερικές περιοχές η χρήση τους απαγορεύεται. Επίσης, ενδέχεται να είναι δυνητικά επικίνδυνο να ακούτε δυνατά μουσική ενώ περπατάτε, ειδικά στις διασταυρώσεις πεζών.
- ❑ **Αποφυγή βλάβης της ακοής** – Αποφύγετε να χρησιμοποιείτε τα ακουστικά έχοντας την ένταση του ήχου σε υψηλά επίπεδα. Οι ειδικοί για τα θέματα ακοής συνιστούν να μην χρησιμοποιείτε τα ακουστικά για μεγάλα χρονικά διαστήματα και με αυξημένη ένταση του ήχου. Εάν παρουσιαστεί ένα κουδούνισμα στα αυτιά σας, μειώστε την ένταση του ήχου ή διακόψτε τη χρήση τους.

Χειρισμός των Memory Sticks

- ❑ Μην αγγίζετε με το δάχτυλο ή με μεταλλικά αντικείμενα την υποδοχή σύνδεσης του Memory Stick.
- ❑ Ως ετικέτα, να χρησιμοποιείται μόνον εκείνη που παρέχεται μαζί με το Memory Stick.
- ❑ Μην λυγίζετε, μην αφήνετε να πέσει κάτω και μην ασκείτε ισχυρές κρούσεις στο Memory Stick.
- ❑ Μην αποσυναρμολογείτε και μην τροποποιείτε το Memory Stick.
- ❑ Προσέξτε να μην βρέξετε το Memory Stick.
- ❑ Μην χρησιμοποιείτε ή αποθηκεύετε το Memory Sticks σε μέρος που είναι εκτεθειμένο σε:
 - ❑ Υπερβολικά υψηλές θερμοκρασίες, όπως μέσα σε σταθμευμένο αυτοκίνητο που βρίσκεται εκτεθειμένο στον ήλιο,
 - ❑ Άμεσο ηλιακό φως,
 - ❑ Υψηλά επίπεδα υγρασίας ή,
 - ❑ Διαβρωτικές ουσίες.
- ❑ Να χρησιμοποιείτε τη θήκη φύλαξης που παρέχεται μαζί με το Memory Stick.

Χειρισμός της προσαρμογέα κάρτας μνήμης (σειρά VGN-A)

- Μην αγγίζετε το συνδετικό προσαρμογέα κάρτας μνήμης με τα δάκτυλά σας ή μεταλλικά αντικείμενα.
- Χρησιμοποιείτε μόνο την ετικέτα που είναι αποκλειστικά σχεδιασμένη για τον προσαρμογέα κάρτας μνήμης ως ετικέτα.
- Μην λυγίζετε, ρίχνετε, ή εφαρμόζετε δυνατά κτυπήματα στον προσαρμογέα κάρτας μνήμης.
- Μην αποσυναρμολογείτε ή τροποποιείτε τον προσαρμογέα κάρτας μνήμης.
- Μην αφήνετε τον προσαρμογέα κάρτας μνήμης να υγρανθεί.
- Μην χρησιμοποιείτε ή αποθηκεύετε τον προσαρμογέα κάρτας μνήμης σε μιά θέση υποκείμενη σε:
 - Υπερβολικά υψηλές θερμοκρασίες, όπως μέσα σε σταθμευμένο αυτοκίνητο που βρίσκεται εκτεθειμένο στον ήλιο,
 - Άμεσο ηλιακό φως,
 - Υψηλά επίπεδα υγρασίας ή,
 - Διαβρωτικές ουσίες.
- Χρησιμοποιείτε την θήκη αποθήκευσης που παρέχεται με τον προσαρμογέα κάρτας μνήμης.

Εμπορικά σήματα

Τα Sony, Battery Checker, Click to DVD, DVgate Plus, HotKey Utility, Keyboard Utility, Memory Stick Formatter, PictureGear Studio, Prepare your VAIO, SonicStage, SonicStage Mastering Studio, VAIO Control Center, VAIO Edit Components, VAIO Launcher, VAIO Media, VAIO Power Management, VAIO System Information, VAIO Zone, Memory Stick, το λογότυπο Memory Stick, VAIO και το λογότυπο VAIO αποτελούν εμπορικά σήματα της εταιρείας Sony Corporation.

Όλα τα προϊόντα ATI και ονόματα χαρακτηριστικών προϊόντων και τα λογότυπα είναι εμπορικά σήματα και/ή καταχωρημένα εμπορικά σήματα της ATI Technologies Inc.

Τα Microsoft, Internet Explorer, Windows Movie Maker, Windows Media Player, Windows XP Professional, Windows XP Home Edition, Microsoft Works και το λογότυπο Windows είναι εμπορικά σήματα ή σήματα κατατεθέντα της εταιρείας Microsoft Corporation, στις Η.Π.Α. και σε άλλες χώρες.

Το i.LINK είναι εμπορικό σήμα της Sony, το οποίο χρησιμοποιείται αποκλειστικά για να προσδιορίσει ότι κάποιο προϊόν διαθέτει σύνδεση IEEE1394.

Τα Adobe, Adobe Acrobat Elements, Adobe Acrobat Professional, Adobe Photoshop Album, Adobe Reader, Adobe Premiere Standard και Adobe Photoshop Elements είναι εμπορικά σήματα της εταιρείας Adobe Systems Incorporated.

Το MoodLogic είναι εμπορικό σήμα της εταιρείας MoodLogic, Inc.

Τα Norton Internet Security 2004 και Norton Password Manager 2004 είναι εμπορικά σήματα ή σήματα κατατεθέντα της εταιρείας Symantec Corporation.

Το RecordNow! είναι εμπορικό σήμα της εταιρείας Sonic.

Το WinDVD for VAIO είναι εμπορικό σήμα της εταιρείας InterVideo, Inc.

Το Sun Java VM είναι εμπορικό σήμα της εταιρείας Sun Microsystems, Inc.

Το Google Toolbar είναι εμπορικό σήμα της Google.

Το Yahoo! Messenger είναι εμπορικό σήμα της Yahoo!.

Το SafeGuard PrivateDisk είναι εμπορικό σήμα της Utimaco Software.

Το My Info Centre περιέχει το λογισμικό Macromedia Flash™ Player της Macromedia, Inc., Πνευματικά δικαιώματα © 1995-2003 Macromedia, Inc. Με την επιφύλαξη παντός δικαιώματος. Το Macromedia και το Flash είναι εμπορικά σήματα της Macromedia, Inc.

ATHEROS και Atheros Driven είναι εμπορικά σήματα της Atheros Communications, Inc. Τα λογότυπα Atheros and Atheros Driven είναι καταχωρημένα εμπορικά σήματα της Atheros Communications, Inc.

Όλες οι υπόλοιπες ονομασίες συστημάτων, προϊόντων και υπηρεσιών είναι εμπορικά σήματα των αντίστοιχων κατόχων τους. Στο παρόν εγχειρίδιο, τα σύμβολα ™ και ® δεν χρησιμοποιούνται.

Οι προδιαγραφές υπόκεινται σε αλλαγές χωρίς προηγούμενη ειδοποίηση. Όλα τα υπόλοιπα εμπορικά σήματα είναι εμπορικά σήματα των αντίστοιχων κατόχων τους.

Ανατρέξτε στο εκτυπωμένο φύλλο Προδιαγραφών για να δείτε τι λογισμικό είναι διαθέσιμο για το μοντέλο σας.