SONY

4-260-411-11(1)

Active Speaker System

Betjeningsvejledning
Käyttöohjeet

SRS-D4

©2010 Sony Corporation Printed in Denmark

A

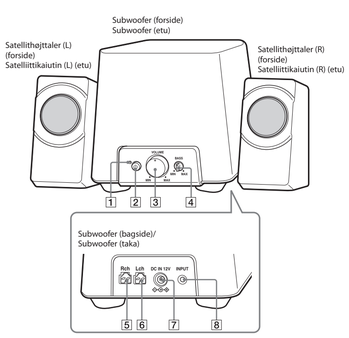

B

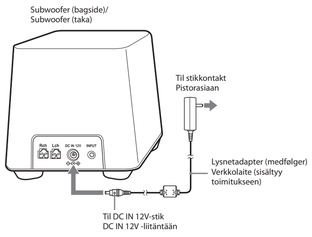

C

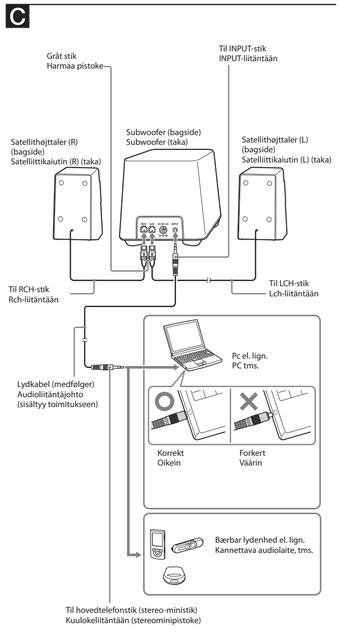

Hvis du tilslutter systemet via en enhed med en indbygget radio eller tuner, kan radioudsendelser eller tv-lyd ikke altid modtages, eller følsomheden kan være betydeligt reduceret.

Jos järjestelmä kytketään sellaisen laitteen kautta, jossa on sisäänrakennettu radio tai viritin, radiolähetyksiä tai TV:n ääntä ei välttämättä vastaanoteta tai herkkyys voi vähentyä merkittävästi.

Dansk

Læs denne betjeningsvejledning grundigt, inden du tager systemet i brug, og gem den til senere brug.

ADVARSEL

For at mindske risikoen for brand eller elektrisk stød må enheden ikke udsættes for regn eller fugt.
For at undgå elektrisk stød må kabinettet ikke åbnes.
Overlad alt reparationsarbejde til fagkyndige.
For at mindske risikoen for brand må enhedens ventilationsåbninger ikke være tildækket af aviser, duge, gardiner el. lign.
Anbring ikke åben ild, f.eks. tændte stearinlys, på enheden.
For at mindske risikoen for brand eller elektrisk stød må enheden ikke udsættes for dryp eller stænk, og der må ikke anbringes væskefyldte genstande, f.eks. vaser, på enheden.
Monter ikke apparatet på et indelukket sted, f.eks. i et bogskab eller et indbygget skab.
Da lysnetadapterens hovedstik bruges til at afbryde lysnetadapteren fra stikkontakten, skal det tilsluttes til en let tilgængelig stikkontakt.
Hvis du bemærker noget unormalt ved enheden, skal du straks afbryde den fra stikkontakten.
Systemet er ikke afbrudt fra lysnettet, så længe den er tilsluttet stikkontakten, selvom selve systemet er blevet slukket.

FORSIGTIG
Du advares om, at ændringer eller modifikationer af en hvilken som helst art, der ikke udtrykkeligt er godkendt i denne vejledning, kan gøre din godkendelse til at betjene dette udstyr ugyldig.

CE-mærkets gyldighed er begrænset til de lande, hvor det er gældende i henhold til lovgivningen, hovedsaglig i EØS-landene (Europæiske Økonomiske Samarbejdsområde).

Kassering af udtjent elektrisk og elektronisk udstyr (gældende i EU og andre europæiske lande med separate indsamlingssystemer).

Dette symbol på produktet eller på dets emballage angiver, at produktet ikke må behandles som husholdningsaffald. Det skal i stedet indleveres til et indsamlingssted for genbrug af elektrisk og elektronisk udstyr. Ved at sikre, at dette produkt bortskaffes korrekt, hindres eventuelle negative følger for miljø og mennesker, som ellers kunne forårsages af forkert affaldsbehandling for produktet. Genbrug af materialer bidrager til bevaring af naturens ressourcer. For nærmere oplysninger om genbrug af dette produkt kan du henvende dig til dine lokale myndigheder, husholdningsaffaldsservice eller den butik, hvor du købte produktet.
Gælder for tilbehør: lysnetadapter

Bemærkning til kunder: følgende information gælder kun for udstyr solgt i lande, hvor EU-direktiver er gældende.
Producenten af dette produkt er Sony Corporation, 1-7-1 Konan Minato-ku Tokyo, 108-0075 Japan. Den autoriserede repræsentant for EMC og produktsikkerhed er Sony Deutschland GmbH, Hedelfinger Strasse 61, 70327 Stuttgart, Tyskland. For alle forhold omkring service eller garanti henvises der til adresserne, der er oplyst i de særskilte service- eller garantidokumenter.

Forsigtighedsregler

Om sikkerhed
Typeskiltet sidder udvendigt på undersiden af subwooferen.
- Før du betjener systemet, skal du sikre dig, at driftsspændingen på systemet er identisk med den lokale netspænding.

Købssted	Driftsspænding
Alle lande/regioner	100 V - 240 V vekselstrøm, 50/60 Hz

- Brug kun den medfølgende lysnetadapter.

Om betjening
- Hvis der kommer en genstand eller væske ind i systemet, skal systemet kontrolleres af fagkyndige, inden det bruges igen.
- Satellithøjttalerne er magnetisk afskærmede, men dette gælder ikke for subwooferen. Lad ikke indspillede bånd, ure, kreditkort eller disketter med magnetisk kodning ligge foran systemet i længere tid.

Om placering
- Stil ikke systemet på skrå.
- Anbring ikke systemet på et ujævnt underlag. Dette gælder især for subwooferen, hvor højttalergitteret sidder udvendigt på undersiden.
- Systemet må ikke efterlades i nærheden af varmekilder, eller på et sted hvor det kan blive udsat for direkte sollys, støv, fugt, regn eller mekaniske stød.

Om rengøring
Brug ikke sprit, rensebenzin eller fortynder til at rengøre kabinettet.

Hvis der kommer magnetiske forstyrrelser på et tv eller en skærm
Satellithøjttalerne er magnetisk afskærmede, men dette gælder ikke for subwooferen. Der kan være tilfælde, hvor billedet på nogle tv'er/pc'er kan blive magnetisk forvrænget. I så fald skal du slukke for strømmen til tv'et/pc'en én gang, og tænde igen efter 15 til 30 minutter. For en pc skal der tages passende forholdsregler som f.eks. lagring af data, før den slukkes.

Hvis der ikke opnås forbedring, skal systemet placeres længere væk fra tv'et/pc'en. Desuden skal du sørge for at undgå at placere genstande, der indeholder eller anvender magneter, f. eks. stereomøbler, tv-stativer, legetøj og lign., i nærheden af tv'et/pc'en. De kan forårsage magnetisk forvrængning af billedet på grund af magnetisk påvirkning.

Henvend dig til nærmeste Sony-forhandler, hvis du har nogen spørgsmål eller problemer vedrørende systemet, som ikke er dækket i denne vejledning.

Oversigt over dele (Se fig. A)

1. **Strømindikator**
2. **⏻ (strøm) -knap**
3. **VOLUME (lydstyrke) -knap**
4. **BASS (bas) -knap**
5. **RCH (højre højttaler) -stik**
6. **LCH (venstre højttaler) -stik**
7. **DC IN 12V-stik**
8. **INPUT (indgang) -stik**

Strømkilder (Se fig. B)

Tilslut lysnetadapteren til DC IN 12V-stikket.

Bemærkninger om lysnetadapteren
- Brug kun den medfølgende lysnetadapter. Brug ikke en anden lysnetadapter, da det kan beskadige systemet.

- Forbind lysnetadapteren til en stikkontakt i nærheden. I tilfælde af problemer skal der straks afbrydes fra stikkontakten.
- Anbring ikke lysnetadapteren på en boghylde eller et indelukket sted, f. eks. i et skab.
- For at undgå brand eller elektrisk stød må lysnetadapteren ikke bruges på et sted, der er udsat for væske eller fugt. Desuden må væskefyldte genstande, f.eks. vaser, ikke anbringes på lysnetadapteren.

Tilslutning af systemet (Se fig. C)

1 Tilslut satellithøjttalerne (L/R - venstre/højre) til subwooferen.

Begge satellithøjttalere kan bruges til både højre og venstre kanal. Når subwooferen tilsluttes, udsender højtaleren, der er tilsluttet til RCH-stikket, lyden fra højre kanal, mens højtaleren, der er tilsluttet til LCH-stikket, udsender lyden fra venstre kanal.
Indstil satellithøjttaleren, der er tilsluttet til RCH-stikket, til højre, og indstil satellithøjttaleren, der er tilsluttet til LCH-stikket, til venstre.

2 Tilslut systemet til en kildeenhed.

Brug lydkablet til at tilslutte.

Når systemet er tilsluttet til monostikket på en kildeenhed
Lyden kommer muligvis ikke igennem satellithøjttaleren, der er tilsluttet til RCH-stikket.

Bemærkninger
- Hvis indstillingen af lydstyrken på pc'en (hovedlydstyrke, WAV-lydstyrke osv.) er lav, kan lyden være utilstrækkelig. Hvis det er tilfældet, skal du skrue op for lyden på pc'en. For nærmere oplysninger om lydstyrkeregulering på pc'en, se betjeningsvejledningen til pc'en.
- Sørg for, at tilslutningen af lydkablet og stikket på kildeenheden er foretaget korrekt.
- Hvis du tilslutter systemet via en enhed med en indbygget radio eller tuner, kan radioudsendelser eller tv-lyd ikke altid modtages, eller følsomheden kan være betydeligt reduceret.
- Hvis du fjerner lydkablet, mens kildeenheden (pc el. lign.) er aktiveret, kan udstyret eller din bærbe bliv beskadiget af en pludselig høj lyd. Sørg for at sænke lydstyrken på kildeenheden (pc el. lign.) og slukke for systemet, når du fjerner lydkablet fra kildeenheden.

Lytte til lyden

Skru først ned for lydstyrken på systemet. Når systemet tilsluttes til hovedtelefonudgangen, skal der skrues ned for lydstyrken på kildeenheden.

1 Tryk på ⏻-knappen for at tænde.

Strømindikatoren lyser.

2 Start afspilning af kildeenheden.

3 Juster lydstyrken.

VOLUME-knap: Justerer den generelle lydstyrke.
BASS-knap: Justerer den lave tone på subwooferen.

4 Tryk på ⏻-knappen for at slukke efter brug.

Strømindikatoren slukkes.

Sådan justeres bassens styrkeniveau
Drej BASS-knappen på subwooferen for at justere basstyrken. Indstil basstyrken til et niveau, hvor lyden ikke er forvrænget. Herved forhindres skader på systemet.

Bemærkninger
- Hvis kildeenheden har en basforstærkerfunktion eller equalizerfunktion, skal den slås fra. Hvis disse funktioner er slået til, kan lyden blive forvrænget.
- Selvom systemet er designet til brug med en pc eller en bærbar lydenhed, kan satellithøjttalerlyden blive afbrudt midlertidigt, hvis systemets lydstyrke og basstyrken er høj, afhængigt af lydstyrkeindstilling, operativsystem og de enheder, der er tilsluttet. Dette forårsages af beskyttelseskredsløbet, det er ikke en funktionsfejl. Skru ned for lydstyrken og basstyrken under brug.

Tænde/slukke for systemet automatisk

Sådan virker funktionen Automatisk tænd/sluk
- Denne funktion er kun tilgængelig, når ⏻-knappen er i positionen ON.
- Hvis der er et indgangssignal, tænder systemet automatisk.
- Hvis der ikke er et indgangssignal i ca. 25 minutter eller mere*, slukker systemet automatisk.

* Dette kan variere, afhængigt af hvordan systemet anvendes.

Bemærkninger
- Hvis indgangssignalets niveau er for lavt, vil systemet ikke tænde automatisk.
- Hvis en enhed, der udsender mikrobølger, f.eks. en mobiltelefon, er i nærheden, kan systemet utilsigtet blive tændt af enheden.
- Hvis der ikke er forbundet en mobiltelefon til systemet, kan systemet blive tændt utilsigtet af støj eller et indkommende opkald. Når du tilslutter en mobiltelefon, skal du tænde/slukke systemet manuelt med ⏻-knappen.
- Systemet slukkes ikke altid automatisk på grund af modtaget støj, afhængigt af kildeenheden.
- Hvis der ikke er tilsluttet en enhed, slukkes systemet ikke altid automatisk, eller det kan tændes utilsigtet.
- Begyndelsen af indgangssignalet kan ikke altid høres, afhængigt af indgangssignalets niveau.
- Når systemet står uden opsyn, skal ⏻-knappen sættes til OFF for at forhindre funktionsfejl.
- Hvis strømmen slås fra automatisk, er knappen ⏻ stadig tændt, men strømindikatoren slukkes. Systemet tændes automatisk efter modtagelse af et indgangssignal (f.eks. et musiksignal), og derefter tændes strømindikatoren. Selv uden indgangssignal (f.eks. musiksignal) kan du tænde ved at slukke og derefter tænde igen. Hvis der ikke er et indgangssignal i ca. 25 minutter eller mere, slukker systemet automatisk igen.

Fejlfinding

Hvis du får problemer med højttalersystemet, kan du kontrollere følgende liste og foretage den foreslåede afhjælpning. Henvend dig til nærmeste Sony-forhandler, hvis problemet ikke løses.

Ingen lyd
- Kontroller, at både systemet og kildeenheden er tændt.
- Skru op for lydstyrken på systemet.
- Skru lydstyrken på kildeenheden så højt op som muligt, uden at lyden forvrænges. For nærmere oplysninger om lydstyrkeregulering, se betjeningsvejledningen til enheden.
- Sørg for, at alle tilslutninger er foretaget korrekt.
- Hvis pc'ens funktion til dæmpning af lyd er aktiveret, skal den annulleres.
- Afbryd lydkablet fra systemet og pc'en eller kildeenheden, og forbind derefter lydkablet forsvarligt til systemets INPUT-stik og hovedtelefonstikket (stereo-ministik) på pc'en eller kildeenheden igen.

Lavt lydniveau
- Skru lydstyrken på kildeenheden så højt op som muligt, uden at lyden forvrænges. For nærmere oplysninger om lydstyrkeregulering, se betjeningsvejledningen til enheden.
- Skru op for lydstyrken på systemet.
- Sørg for, at pc'ens lydbalance er indstillet til midten.
- Afbryd lydkablet fra systemet og pc'en eller kildeenheden, og forbind derefter lydkablet forsvarligt til systemets INPUT-stik og hovedtelefonstikket (stereo-ministik) på pc'en eller kildeenheden igen.

Forvrænget lyd
- Skru lydstyrken på kildeenheden ned til et niveau, hvor lyden ikke længere er forvrænget. For nærmere oplysninger om lydstyrkeregulering, se betjeningsvejledningen til enheden.
- Hvis kildeenheden har en basforstærkerfunktion, skal den slås fra.
- Skru ned for lydstyrken på systemet.

Der er summen og støj på systemets udgangssignal.
- Sørg for, at alle tilslutninger er foretaget korrekt.
- Sørg for, at ingen lydenheder er placeret for tæt på et tv.

Strømindikatorens lysstyrke er ustabil.
Strømindikatorens lysstyrke kan blive ustabil, når der er skruet op for lydstyrken.

Lyden kommer kun fra én af satellithøjttalerne.
Hvis du tilslutter systemet til monostikket på en kildeenhed, kommer lyden muligvis kun fra én satellithøjttaler.

Specifikationer

Højttaler
Højttalersystem
Satellithøjttaler (2): 46 mm, fuldt område, magnetisk afskærmet
Subwoofer (1): 95 mm

Kabinettype
Satellithøjttaler: Lukket
Subwoofer: Basrefleks

Impedans
Satellithøjttaler: 10 Ω
Subwoofer: 5 Ω

Forstærker
Udgangseffekt (reference)
Satellithøjttaler: 7 W + 7 W (10 % total harmonisk forvrængning, 1 kHz, 10 Ω)
Subwoofer: 13 W (10 % total harmonisk forvrængning, 100 Hz, 5 Ω)

Indgang Stereo-ministik × 1

Indgangsimpedans
5 kΩ (ved 1 kHz)

Generelt
Strøm 12 V jævnstrøm (medfølgende lysnetadapter)

Mål (b/h/d)
Satellithøjttaler:
Ca. 94 × 176 × 119 mm
Subwoofer:
Ca. 200 × 196 × 213 mm

Vægt Satellithøjttaler: Ca. 400 g
Subwoofer: Ca. 1.300 g

Medfølgende tilbehør
Lysnetadapter (AC-E1215) (1)
Betjeningsvejledning (1)
Lydkabel (stereo-ministik ⟷ stereo-ministik, ca. 2 m) (1)
Garantibevis (1)

Design og specifikationer kan ændres uden forudgående varsel.

Suomi

Ennen kuin alat käyttää tätä järjestelmää, lue tämä käsikirja huolella läpi ja säilytä sitä varmassa tallessa mahdollista tulevaa käyttöä varten.

VAROITUS

Älä altista laitetta sateelle tai kosteudelle tulipalo- sekä sähköiskuvaaran vähentämiseksi.
Älä avaa koteloa sähköiskuvaaran vähentämiseksi.
Jätä huolto- ja korjaustyöt valtuutetun henkilökunnan tehtäväksi.
Tulipalovaaran vähentämiseksi älä peitä laitteen tuuletusaukkoja sanomalehdillä, pöytäliinoilla, verhoilla yms.
Älä aseta avotulessa olevia esineitä, kuten palavia kynttilöitä, laitteen päälle.
Tulipalovaaran ja sähköiskuriskin pienentämiseksi älä altista laitetta roiskuville tai läikkyville nesteille, äläkä aseta nesteillä täytettyjä esineitä, kuten kukkamaljakkoja, laitteen päälle.
Älä asenna laitetta suljettuun tilaan, kuten ovilla varustettuun kaappiin tai lipastoon.
Koska verkkolaitteen pääpistoketta käytetään verkkolaitteen irrottamiseen sähköverkosta, kytke verkkolaite helposti käsiksi päästävään pistorasiaan.
Mikäli laite toimii epäluotettavasti, irrota se välittömästi pistorasiasta.
Vaikka järjestelmä kytkettäisiinkin pois päältä, se ei ole koskaan kokonaan irti virtalähteestä ennen kuin sen virtajohto irrotetaan pistorasiasta

MUISTUTUS
Laitteen omistajaa muistutetaan siitä, että kaikki laitteeseen itse tehdyt muutokset tai korjaukset, joita ei nimenomaisesti mainita näissä käyttöohjeissa, saattavat mitätöidä laitteen omistajan oikeuden käyttää tätä laitetta.

CE-merkintä on rajoitettu käytettäväksi ja se on voimassa ainoastaan niissä maissa, joissa sillä on lainvoima, etupäässä ETA-maissa (Euroopan talousalue).

Sähkö- ja elektroniikkalaitteiden hävittäminen (koskee Euroopan unionia ja muita Euroopan maita, joissa on erilliset kierrätysjärjestelmät)

Tämä tuotessa tai sen pakkauksessa esiintyvä symboli ilmoittaa, ettei tätä tuotetta saa käsitellä talousjätteen tapaan. Se tulee sen sijaan jättää sopivaan sähkö- ja elektroniikkalaitteiden keräyspaikkaan. Varmistamalla, että tämä tuote hävitetään oikein, autat estämään mahdolliset kielteiset vaikutukset ympäristölle ja ihmisten terveydelle, minkä tämän laitteen väärä hävittämistapa muuten voisi aiheuttaa. Materiaalien kierrättäminen auttaa säästämään luonnon voimavaroja. Yksityiskohtaisempia tietoja tämän tuotteen kierrättämisestä saat oman paikkakuntasi hallintoviranomaisilta, talousjätteesi keräyksestä vastaavalta yritykseltä sekä liikkeestä, josta tämä tuote on ostettu.
Lisävarusteet: verkkolaite

Huomautus asiakkaille: seuraavat tiedot koskeva ainoastaan laitteita, jotka on myyty EU-direktiivejä soveltavissa maissa.
Tämän tuotteen valmistaja on Sony Corporation, 1-7-1 Konan Minato-ku Tokyo, 108-0075 Japani. EMC-asioista ja tuoteturvallisuudesta vastaava edustaja on Sony Deutschland GmbH, Hedelfinger Strasse 61, 70327 Stuttgart, Saksa. Huolto- ja takuuasioissa katso erillisissä huolto- tai takuuasiakirjoissa ilmoitetut osoitteet.

Yleisiä käyttöohjeita

Turvallisuudesta
Nimikilpi sijaitsee subwooferin pohjan ulkopinnassa.
- Tarkista ennen laitteiston käytön aloittamista, että sen käyttöjännite on sama kuin omassa maassasi käytettävä.

Ostopaikka	Käyttöjännite
Kaikki maat/alueet	100 V – 240 V AC, 50/60 Hz

- Käytä vain laitteen mukana toimitettua verkkolaitetta.

Käytöstä
- Jos järjestelmän sisään pääsee riiskymään nestettä tai putoamaan kiinteitä esineitä, toimita järjestelmä tarkistettavaksi valtuutettuun huoltoliikkeeseen ennen sen seuraavaa käyttöä.
- Vaikka satelliittikaiuttimet on magneettisuojattu, subwooferi ei ole, joten älä jätä tallennettuja videonauhoja, kelloja, luottokortteja tai magneettikoodauksella varustettuja levykeitä laitteen eteen pitemmäksi aikaa.

Järjestelmän sijoittamisesta
- Älä aseta järjestelmää kaltevaan asentoon.
- Älä aseta järjestelmää epätasaiselle pinnalle, etenkään subwooferia, sillä kaiuttimen riitilä on pohjan ulkopinnassa.
- Älä jätä järjestelmää lähelle lämmönlähteitä tai paikkaan, jossa se joutuu alttiiksi suoralle auringonpaisteelle, liialliselle pölylle,kosteudelle, sateelle tai kolhuille.

Puhdistaminen
Älä käytä alkoholia, bentseeniä tai tinneriä kotelon puhdistamiseen.

Jos tv:n tai näyttölaitteen kuvaan tulee magneettisia häiriöitä
Vaikka satelliittikaiuttimet on magneettisuojattu, subwooferia ei ole, ja joissakin tapauksissa joidenkin televisioiden/tietokoneiden kuvaan voi tulla magneettisia häiriöitä. Tässä tapauksessa sammuta television/tietokoneen virta ja kytke se takaisin 15-30 minuutin kuluttua. Jos kyseessä on tietokone, tee tarvittavat toimet, kuten tietojen tallentaminen, ennen virran sammuttamista.

Jos parannusta ei näy, siirrä järjestelmä kauemmas televiosista/tietokoneesta. Älä myöskään aseta television/tietokoneen lähelle esineitä, joihin on kiinnitetty tai joissa on magneetteja, kuten laitetelineitä, televisiojalustoja, leluja tms. Magneettikenttä voi aiheuttaa kuvaan magneettisia häiriöitä.

Jos järjestelmän käytöstä on jotakin kysyttävää tai siinä ilmaantuu ongelmia, joita ei mainaistuksi tämän käsikirjan avulla, ota yhteys lähimpään Sonya myyvään liikkeeseen.

Osien tunnistaminen (katso kuva A)

1. **Virtailmaisin**
2. **⏻ (virta) -painike**
3. **VOLUME-säädin (äänenvoimakkuus)**
4. **BASS-säädin (basso)**
5. **Rch-liitäntä (oikea kaiutin)**
6. **Lch-liitäntä (vasen kaiutin)**
7. **DC IN 12V -liitäntä**
8. **INPUT-liitäntä (tulo)**

Virtalähteet (katso kuva B)

Kytke verkkolaite DC IN 12V -liitäntään.

Verkkolaitteesta
- Käytä vain laitteen mukana toimitettua verkkolaitetta. Järjestelmän vaurioitumisen välttämiseksi älä käytä mitään muuta verkkolaitetta.

- Kytke verkkolaite lähellä olevaan pistorasiaan. Jos ongelmia ilmenee, irrota se heti pistorasiasta.
- Älä sijoita verkkolaitetta kirjahyllyyn tai suljettuun tilaan, kuten kaappiin.
- Tulipalon tai sähköiskun välttämiseksi älä käytä verkkolaitetta paikassa, jossa se on alttiina nesteelle tai kosteudelle. Älä myöskään laita verkkolaitteen päälle nestellä täytettyjä astioita, kuten maljakoita tms.

Järjestelmän kytkeminen (katso kuva C)

1 Kytke satelliittikaiuttimet (L/R) subwooferiin.

Kumpaa tahansa satelliittikaiutinta voi käyttää sekä oikeassa että vasemmassa kanavassa.
Subwooferiin kytkettäessä Rch-liitäntään kytketty kaiutin toistaa oikean kanavan äänen ja Lch-liitäntään kanavaan kytketty kaiutin vasemman kanavan äänen.
Aseta Rch-liitäntään kytketty satelliittikaiutin oikealle puolelle ja Lch-liitäntään kytketty satelliittikaiutin vasemmalle puolelle.

2 Kytke järjestelmä ääniähteeseen.

Käytä kytketään audioliitäntäjohtoa.

Kun järjestelmä on kytketty ääniähteen monoliitäntään
Ääni ei välttämättä kuulu Rch-liitäntään kytketystä satelliittikaiuttimesta.

Huomautuksia
- Jos PC:n äänenvoimakkuuden säätö (master-äänenvoimakkuus, WAV-äänenvoimakkuus jne.) on pienellä, ääni ei välttämättä ole riittävän voimakas. Tällöin lisää PC:n äänenvoimakkuutta. Lisätietoja PC:n äänenvoimakkuuden säätämisestä on sen käyttöohjeissa.
- Varmista, että audioliitäntäjohto on kytketty kunnolla äänilähdelaitteen liitäntään.
- Jos järjestelmä kytketään sellaisen laitteen kautta, jossa on sisäänrakennettu radio tai viritin, radiolähetyksiä tai TV:n ääntä ei välttämättä vastaanoteta tai herkkyys voi vähentyä merkittävästi.
- Jos irrotat audioliitäntäjohdon äänilähdelaitteen (PC tms.) ollessa toiminnassa, laite tai korvasi voivat vaurioitua äkillisen kovan äänen vuoksi. Muista pienentää äänilähdelaitteen (PC tms.) äänenvoimakkuutta ja sammuttaa virta järjestelmästä, kun irrotat audioliitäntäjohdon äänilähdelaitteesta.

Äänen kuunteleminen

Säädä ensin tämän järjestelmän äänenvoimakkuus nollille. Kun järjestelmä kytketään kuulokeliitäntään, säädä äänilähdelaitteen äänenvoimakkuus pieneksi.

1 Kytke virta painamalla ⏻-painiketta.

Virtailmaisin syttyy palamaan.

2 Aloita äänilähdelaitteen toisto.

3 Säädä äänenvoimakkuus.

VOLUME-säädin: Säätää yleistä äänenvoimakkuutta.
BASS-säädin: Säätää subwooferin matalia ääniä.

4 Sammuta virta käytön jälkeen painamalla ⏻-painiketta.

Virtailmaisin sammuu.

Basson äänenvoimakkuuden säätäminen
Säädä basson äänenvoimakkuutta kääntämällä subwooferin BASS-säädintä. Säädä basson äänenvoimakkuus säröttömälle tasolle järjestelmän vahingoittumisen välttämiseksi.

Huomautuksia
- Jos äänilähdelaitteessa on bassotehostustoiminto tai taajuuskorjain, kytke se pois käytöstä. Jos nämä toiminnot ovat käytössä, ääni voi säröytyä.
- Vaikka tämä järjestelmä on suunniteltu käytettäväksi PC:n tai kannettavan äänentoistojärjestelmän kanssa, jos järjestelmän äänenvoimakkuus ja basson äänenvoimakkus ovat suurella, äänenvoimakkuuden asetuksesta, ohjelmistosta ja kytketystä laitteista riippuen satelliittikaiuttimien toistoääni voi lakata. Tämä johtuu suojauspiiristä, eikä kyseessä ole toimintahäiriö. Säädä äänenvoimakkuus ja basson äänenvoimakkuus pieneksi käytön aikana.

Järjestelmän virran kytkeminen/ sammuttaminen automaattisesti

Auto Power -toiminnon toiminta
- Tämä ominaisuus on käytettävissä vain, kun ⏻-painike on ON-asennossa.
- Tulosignaalin tullessa järjestelmän virta kytkeytyy automaattisesti.
- Jos signaalia ei tule vähintään noin 25 minuuttiin*, järjestelmä sammuu automaattisesti.

* Tämä voi vaihdella järjestelmän käyttötavan mukaan.

Huomautuksia
- Jos tulosignaalin voimakkuus on liian pieni, virta ei kytkeydy järjestelmään automaattisesti.
- Jos lähistöllä on mikroaaltoja tuottava laite, kuten matkapuhelin, järjestelmän virta voi kytkeytyä tahattomasti.
- Jos matkapuhelin on liitetty järjestelmään, virta voi kytkeytyä tahattomasti kohinan tai saapuvan puhelun vuoksi. Kun järjestelmään kytketään matkapuhelin, kytke/sammuta järjestelmän virta manuaalisesti ⏻-painikkeella.
- Järjestelmä ei välttämättä sammu automaattisesti vastaanotetun kohinan vuoksi äänilähdelaitteesta riippuen.
- Jos mitään laitetta ei ole kytketty, järjestelmä ei välttämättä sammu automaattisesti tai sen virta voi kytkeytyä tahattomasti.
- Tulosignaalin alkua ei välttämättä kuulu tulosignaalin voimakkuudesta riippuen.
- Kun järjestelmä jätetään itekseen, sammuta virta painamalla ⏻-painiketta toimintahäiriöiden välttämiseksi.
- Jos virta sammuu automaattisesti, ⏻-painike pysyy toiminnassa mutta virtailmaisin sammuu. Virta kytkeytyy automaattisesti toimintaan tulosignaalin (esim. musiikkisignaali) vastaanottamisen jälkeen, ja sitten virtailmaisin syttyy. Vaikka tulosignaalia (esim. musiikkisignaali) ei olisi, voit kytkeä virran sammuttamalla järjestelmän ja kytkemällä virran takaisin. Jos signaalia ei tule vähintään noin 25 minuuttiin, järjestelmä sammuu uudelleen automaattisesti.

Vianetsintä

Jos kaiutinjärjestelmän kanssa ilmenee ongelmia, tarkista seuraava luettelo ja tee ehdotetut toimet. Jos ongelma ei poista, ota yhteys lähimpään Sonyn jälleenmyyjään.

Ei ääntä
- Tarkista, että virta on kytketty sekä tähän järjestelmään että äänilähdelaitteeseen.
- Säädä järjestelmän äänenvoimakkuutta suuremmaksi.
- Säädä lähdelaitteen äänenvoimakkuus mahdollisimman suureksi ennen särön alkamista. Lue lisätietoja äänenvoimakkuuden säätämisestä laitteen mukana toimitetuista käyttöohjeista.
- Tarkista, että kaikki liitännät on tehty oikein.
- Jos PC:n äänenvoimakkuuden säädön mykistystoiminto on käytössä, peruuta se.
- Irrota audioliitäntäjohto järjestelmästä ja PC:stä tai äänilähdelaitteestsa; kytke sitten audioliitäntäjohto kunnolla järjestelmän INPUT-liitäntään ja PC:n tai äänilähdelaitteen kuulokeliitäntään (stereominipistoke).

Pieni äänenvoimakkuus
- Säädä lähdelaitteen äänenvoimakkuus mahdollisimman suureksi ennen särön alkamista. Lue lisätietoja äänenvoimakkuuden säätämisestä laitteen mukana toimitetuista käyttöohjeista.
- Säädä järjestelmän äänenvoimakkuutta suuremmaksi.
- Varmista, että PC:n äänen tasapainoasetus on keskellä.
- Irrota audioliitäntäjohto järjestelmästä ja PC:stä tai äänilähdelaitteestsa; kytke sitten audioliitäntäjohto kunnolla järjestelmän INPUT-liitäntään ja PC:n tai äänilähdelaitteen kuulokeliitäntään (stereominipistoke).

Säröytynyt ääni
- Säädä äänilähdelaitteen äänenvoimakkuutta pienemmäksi, kunnes ääni ei enää säröydy. Lue lisätietoja äänenvoimakkuuden säätämisestä laitteen mukana toimitetuista käyttöohjeista.
- Jos äänilähdelaitteessa on bassotehostustoiminto, kytke se pois käytöstä.
- Säädä järjestelmän äänenvoimakkuutta pienemmäksi.

Järjestelmän toistossa kuuluu hurinaa tai kohinaa.
- Tarkista, että kaikki liitännät on tehty oikein.
- Tarkista, ettei äänentoistolaitteita ole asetettu liian lähelle televisiota.

Virtailmaisimen kirkkaus on epävakaa.
Virtailmaisimen kirkkaus voi tulla epävakaaksi, kun äänenvoimakkuutta suurennetaan.

Ääni kuuluu vain yhdestä satelliittikaiuttimesta.
Jos järjestelmä kytketään äänilähdelaitteen monoliitäntään, ääni voi kuulua vain yhdestä satelliittikaiuttimesta.

Tekniset tiedot

Kaiuttimet
Kaiutinjärjestelmä
Satelliittikaiutin (2): 46 mm, koko äänialue, magneettisuojattu
Subwoofer (1): 95 mm

Kotelon tyyppi
Satelliittikaiutin: Suljettu
Subwoofer: Bassorefleksi

Impedanssi
Satelliittikaiutin: 10 Ω
Subwoofer: 5 Ω

Vahvistin
Viitelähtötaso
Satelliittikaiutin: 7 W + 7 W (10 % T.H.D., 1 kHz, 10 Ω)
Subwoofer: 13 W (10 % T.H.D., 100 Hz, 5 Ω)

Tuloliitäntä
Stereominipistoke × 1

Ottoimpedanssi
5 kΩ (1 kHz)

Yleistä
Virta Tasavirta, 12 V (toimitettu verkkolaite)

Mitat (l/k/s)
Satelliittikaiutin:
N. 94 × 176 × 119 mm
Subwoofer:
N. 200 × 196 × 213 mm

Paino Satelliittikaiutin: N. 400 g
Subwoofer: N. 1 300 g

Toimitetut lisätarvikkeet:
Verkkolaite (AC-E1215) (1)
Käyttöohjeet (1)
Audioliitäntäjohto (stereominipistoke ⟷ stereominipistoke, n. 2 m) (1)
Takuukortti (1)

Ulkonäköä ja teknisiä yksityiskohtia voidaan muuttaa ilman ennakkoilmoitusta.