SONY

4-423-935-**E1**(1) (CZ)

Komponentní Hi-Fi mikrosystém

CZ Návod k obsluze

©2012 Sony Corporation

* 4 4 2 3 9 3 5 E 1 * (1)

CMT-V9

http://www.sony.net/

UPOZORNĚNÍ

Abyste snížili riziko vzniku požáru, nezakrývejte ventilační otvory zařízení novinami, ubrusy, záclonami apod. Na zařízení nepokládejte zdroje otevřeného ohně, jako jsou například zapálené svíčky.

Abyste snížili riziko požáru nebo úrazu elektrickým proudem, nevystavujte toto zařízení kapající nebo stříkající vodě a nepokládejte na něj předměty naplněné tekutinami, jako jsou vázy.

Neinstalujte přístroj do uzavřeného prostoru, jako je knihovna nebo vestavěná skříňka.

K odpojení síťového adaptéru ze sítě je nutné použít zástrčku síťového adaptéru, proto ji zapojte do snadno přístupné zásuvky. Pokud si všimnete něčeho neobvyklého, ihned zástrčku ze zásuvky odpojte.

Nevystavujte baterie nebo zařízení s nainstalovanými bateriemi slunečnímu záření, ohni ani jiným zdrojům vysokých teplot.

Dokud je síťový adaptér zapojen do zásuvky, není odpojen ze sítě, i když je hlavní jednotka vypnutá.

Štítek je umístěn zvenku na spodní straně hlavní jednotky a na povrchu síťového adaptéru.

POZOR

Používání optických přístrojů při práci s tímto produktem zvyšuje riziko poškození zraku.

CLASS 1 LASER PRODUCT
LUOKAN 1 LASERLAITE
KLASS 1 LASERAPPARAT

Toto zařízení je klasifikováno jako laserový produkt třídy 1 (CLASS 1 LASER). Toto označení je umístěno zvenku na spodní straně hlavní jednotky.

Upozornění pro zákazníky: následující informace se vztahují pouze na zařízení zakoupená v zemích podléhajících směrnicím EU.

Výrobcem tohoto přístroje je společnost Sony Corporation, 1-7-1 Konan Minato-ku, Tokyo 108-0075, Japonsko. Autorizovaným zástupcem pro elektromagnetickou kompatibilitu (EMC) a bezpečnost produktů je společnost Sony Deutschland GmbH, Hedelfinger Strasse 61, 70327 Stuttgart, Německo. V případě jakýchkoli záležitostí týkajících se opravy nebo záruky se prosím obraťte na kontaktní adresy uvedené v samostatné servisní nebo záruční dokumentaci.

Likvidace starých elektrických a elektronických zařízení (platí v Evropské unii a dalších evropských zemích se systémy sběru tříděného odpadu)

Tento symbol na produktu nebo jeho obalu značí, že s tímto produktem nesmí být nakládáno jako s domovním odpadem. Tento produkt musí být odevzdán na příslušném sběrném místě zajišťujícím recyklaci elektrických a elektronických zařízení. Jestliže zajistíte správnou likvidaci tohoto produktu, pomůžete tak předejít potenciálním negativním dopadům na životní prostředí a zdraví lidí, ke kterým by mohlo dojít nevhodným způsobem jeho likvidace. Recyklací materiálů pomůžete šetřit přírodní zdroje. Podrobné informace o recyklaci tohoto produktu vám poskytne příslušný úřad místní samosprávy, technické služby nebo obchod, ve kterém jste tento výrobek zakoupili.
Příslušenství: dálkový ovladač

Pouze v Evropě

Likvidace použitých baterií (platí v Evropské unii a dalších evropských zemích se systémem sběru tříděného odpadu)

Tento symbol na baterii nebo jejím obalu značí, že s baterií dodávanou s tímto produktem nesmí být nakládáno jako s domovním odpadem.
Na některých typech baterií může být tento symbol doplněn chemickou značkou. Symboly chemického složení pro rtuť (Hg) nebo olovo (Pb) jsou doplněny v případě, že baterie obsahuje více než 0,0005 % rtuti nebo 0,004 % olova.
Jestliže zajistíte správnou likvidaci těchto baterií, pomůžete tak předejít potenciálním negativním dopadům na životní prostředí a zdraví lidí, ke kterým by mohlo dojít nevhodným způsobem jejich likvidace. Recyklací materiálů pomůžete šetřit přírodní zdroje.
Pokud se jedná o produkty, které z důvodu bezpečnosti, výkonu nebo zachování dat vyžadují stálé připojení k vestavěné baterii, měla by tuto baterii vyměnit pouze kvalifikovaná osoba. Chcete-li zajistit, aby se s baterií zacházelo správným způsobem, odevzdejte ji po skončení životnosti na příslušném sběrném místě pro recyklaci elektrických a elektronických zařízení.
V případě všech dalších typů baterií si prosím přečtěte část popisující bezpečné vyjmutí baterie z produktu. Odevzdejte baterii na příslušném sběrném místě pro recyklaci použitých baterií.
Podrobnější informace o recyklaci tohoto výrobku nebo baterie vám poskytne příslušný úřad místní samosprávy, technické služby nebo obchod, ve kterém jste tento výrobek zakoupili.

Poznámka k diskům DualDisc

Disk DualDisc má dvě strany, z nichž jedna obsahuje digitální záznam videa a druhá digitální zvukový záznam. Strana se zvukovým záznamem však neodpovídá standardu kompaktních disků (CD), a proto přehrávání tohoto disku nelze zaručit.

Hudební disky zakódované pomocí technologií ochrany autorských práv

Tento produkt slouží k přehrávání disků, které odpovídají standardu kompaktních disků (CD). V poslední době některé nahrávací společnosti prodávají hudební disky zakódované pomocí technologií s ochranou autorských práv. Některé z těchto disků neodpovídají standardu kompaktních disků (CD), a proto je možné, že je nebude možné v tomto přístroji přehrát.

Upozornění ohledně licencí a ochranných známek

- Technologie kódování zvuku MPEG Layer-3 a patenty jsou licencovány institutem Fraunhofer IIS a společností Thomson.
- Windows Media je buď ochrannou známkou, nebo registrovanou obchodní známkou společnosti Microsoft Corporation ve Spojených státech amerických a v dalších zemích.
- Tento produkt je chráněn určitými právy duševního vlastnictví společnosti Microsoft Corporation. Používání a distribuce této technologie odděleně od tohoto produktu je bez licence společnosti Microsoft nebo autorizované pobočky společnosti Microsoft zakázáno.
- Všechny ostatní ochranné známky a registrované ochranné známky jsou majetkem příslušných vlastníků ochranných známek. V této příručce nejsou uvedeny značky ™ a ®.

Umístění ovládacích prvků

Přístroj (horní strana)

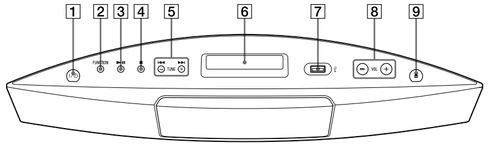

6 Zobrazovací panel
Po zapnutí systému se na zobrazovacím panelu zobrazí stav nastavení.
Když systém přejde do pohotovostního režimu, stav nastavení ze zobrazovacího panelu zmizí.

Přístroj (přední strana)

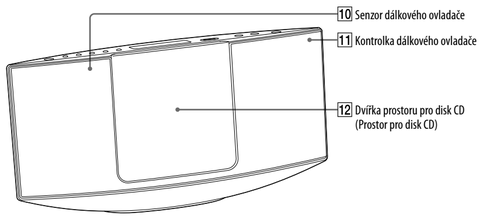

11 Kontrolka dálkového ovladače
Svítí oranžově, když je přijímán signál z dálkového ovladače.

Dálkový ovladač

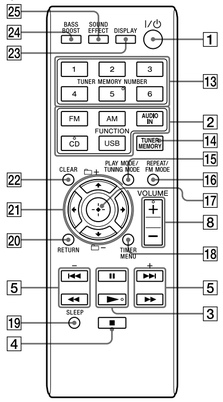

Tento návod k obsluze se zaměřuje zejména na ovládání přístroje pomocí dálkového ovladače, ale stejné operace lze provést také pomocí tlačítek na přístroji se stejným nebo podobným názvem.

Použití dálkového ovladače

Sejměte kryt baterií a vložte dvě dodané baterie R6 (velikost AA), stranou ⊖ napřed tak, aby se polarita shodovala s obrázkem níže.

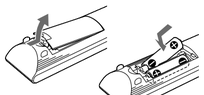

Poznámky k používání dálkového ovladače

- Při normálním používání by baterie měly vydržet přibližně 6 měsíců.
- Nepoužívejte současně starou a novou baterii ani různé typy baterií.
- Pokud víte, že dálkový ovladač nebudete delší dobu používat, vyjměte baterie, abyste předešli poškození způsobeném únikem elektrolytu z baterie a následnou korozí.

Začínáme

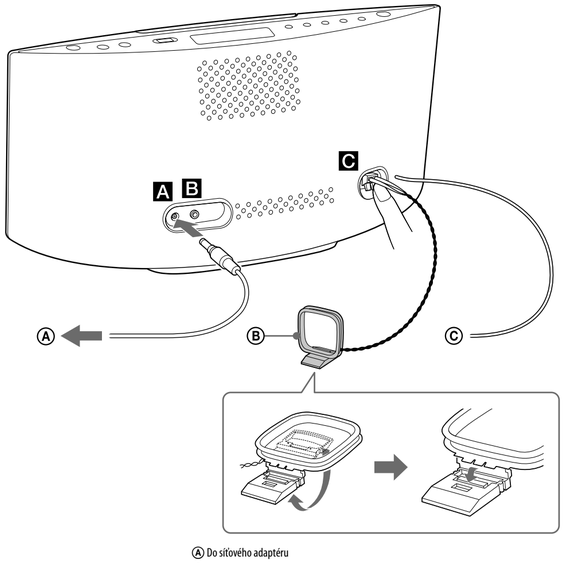

Ⓐ Do síťového adaptéru
Ⓑ Smyčková anténa pro pásmo AM
Ⓒ Kabelová anténa pro pásmo FM (Natáhněte ji vodorovně.)

A Napájení (DC IN 9,5 V)

1 Připojte síťový adaptér k hlavní jednotce.
2 Zapojte síťový adaptér do zásuvky.

B Zdířka AUDIO IN

Připojte externí zvukové zařízení.

C Antény

Vyhledejte umístění a polohu poskytující dobrý příjem signálu a nastavte anténu pro příjem v pásmu AM. Abyste předešli vzniku šumu, neumísťujte anténu do blízkosti napájecího kabelu.

Nastavení hodin

1 Stisknutím tlačítka I/⏻ 1 systém zapněte.
2 Stisknutím tlačítka TIMER MENU 18 zvolte režim pro nastavení hodin.
Bliká-li nápis „PLAY SET", opakovaným stisknutím tlačítka ↑/↓ 21 vyberte možnost „CLOCK" a poté stiskněte tlačítko ⊕ (potvrdit) 17.
3 Opakovaným stisknutím tlačítka ↑/↓ 21 nastavte hodinu a poté stiskněte tlačítko ⊕ (potvrdit) 17.
4 Stejným způsobem nastavte minuty.

Poznámka

Pokud odpojíte napájecí kabel nebo dojde k výpadku proudu, nastavení hodin se zruší.

Zobrazení hodin, když je systém vypnutý

Stiskněte tlačítko DISPLAY 23. Hodiny se zobrazí asi na 8 sekund.

Používání

Přehrávání disku CD/MP3

1 Zvolte funkci CD.
Stiskněte tlačítko CD FUNCTION 2 na dálkovém ovladači nebo opakovaně stiskněte tlačítko FUNCTION 2 na přístroji.
2 Otevřete dvířka prostoru pro disk CD.
Stiskněte tlačítko ⏏ (otevřít/zavřít) 9 na přístroji.

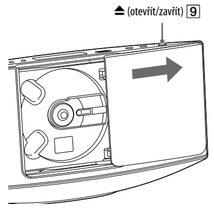

3 Vložte disk.
Dvěma prsty zatlačte na střed disku, dokud nezacvakne na místo.

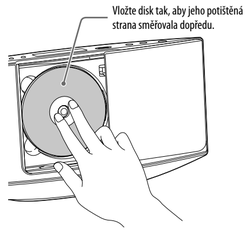

4 Zavřete dvířka prostoru pro disk CD.
Stiskněte tlačítko ⏏ (otevřít/zavřít) 9 na přístroji.
Zobrazí se nápis „READING".
5 Spusťte přehrávání.
Stiskněte tlačítko ► 3 na dálkovém ovladači nebo tlačítko ►II 3 na přístroji.

Vyjmutí disku

Stiskněte tlačítko ⏏ (otevřít/zavřít) 9 na přístroji a vyjměte disk tak, že zapřete jeden prst proti hrídeli a přitáhnete okraje disku.

Poznámky

- Systém automaticky zavře dvířka prostoru pro disk CD 12, pokud zůstanou otevřená a několik minut neprovedete žádnou operaci.
- Nevkládejte disky, které mají nestandardní tvar (např. srdce, čtverec, hvězda). Disk může do systému zapadnout a nenávratně jej poškodit.
- Pokud stisknete tlačítko I/⏻ 1, když jsou dvířka prostoru pro disk CD otevřená, systém je automaticky zavře.
- Nepoužívejte disky, na kterých je lepicí páska, nálepky nebo lepidlo. Mohlo by dojít k poruše.
- Po vyjmutí disk držte za jeho okraje. Nedotýkejte se povrchu disku.

Další operace

Chcete-li	Stiskněte
Pozastavit přehrávání	►II 3 (nebo ►II 3 na přístroji). Pokud chcete přehrávání obnovit, stiskněte tlačítko znovu.
Zastavit přehrávání	■ 4.
Vybrat složku na disku MP3	🗀 +/– 21.
Vybrat stopu nebo soubor	⏮/⏭ 5/←/→ 21.
Vyhledat určité místo ve stopě nebo v souboru	Při přehrávání podržte tlačítko ◀◀/▶▶ 5 (nebo tlačítko ⏮/⏭ 5 na přístroji) a na požadovaném místě tlačítko uvolněte.
Zvolit opakované přehrávání	REPEAT 16 opakovaně, dokud se nezobrazí symbol „🔁" nebo „🔁1".
Vyjmout disk	⏏ 9 na přístroji.

Změna režimu přehrávání

V režimu zastavení opakovaně stiskněte tlačítko PLAY MODE 15. Můžete zvolit režim normálního přehrávání („Normal" nebo „FLDR" pro přehrávání všech souborů MP3 ve složce na disku), režim přehrávání v náhodném pořadí („SHUF" nebo „FLDR SHUF"* pro přehrávání obsahu složky v náhodném pořadí) nebo režim přehrávání v naprogramovaném pořadí („PGM").

* Při přehrávání (zvukového) disku CD-DA funguje režim přehrávání FLDR (FLRD SHUF) stejně jako normální režim přehrávání (respektive režim SHUF).

Poznámky k opakovanému přehrávání

- „🔁" značí, že budou opakovaně přehrávány všechny stopy nebo soubory až do zastavení přehrávání.
- „🔁1" značí, že bude opakovaně přehrávána jedna stopa nebo soubor až do zastavení přehrávání.

Poznámky k režimu přehrávání v náhodném pořadí

- Když je režim přehrávání v náhodném pořadí nastaven na možnost „SHUF", systém bude náhodně přehrávat všechny stopy nebo soubory na disku. Když je režim přehrávání v náhodném pořadí nastaven na možnost „FLDR SHUF", bude systém náhodně přehrávat všechny stopy nebo soubory ve zvolené složce.
- Když systém vypnete, zvolený režim přehrávání v náhodném pořadí („SHUF" nebo „FLDR SHUF") se zruší a obnoví se režim normálního přehrávání („FLDR").

Poznámky k přehrávání disků MP3

- Na disk, který obsahuje soubory MP3, neukládejte jiné typy stop nebo souborů a nepotřebné složky.
- Složky, které neobsahují soubory MP3, se přeskakují.
- Systém přehrává pouze soubory MP3, které mají příponu „.mp3".
- Pokud má soubor příponu „.mp3", ale jedná se o jiný typ souboru, při přehrávání tohoto souboru může vzniknout hluk, který by mohl poškodit systém.
- Maximální počty:
  – 255* složek (včetně kořenové složky)
  – 512 souborů MP3
  – 512 souborů MP3 v jedné složce
  – 9 úrovní složek (ve stromové struktuře souborů)
- Nelze zaručit kompatibilitu se všemi typy kódovacího/zapisovacího softwaru MP3, záznamových zařízení a záznamových médií.
  Při přehrávání nekompatibilních disků MP3 může být reprodukován pouze šum, zvuk může přeskakovat nebo disky nebude vůbec možné přehrát.

* Včetně složek, které neobsahují žádné soubory MP3 ani žádné jiné soubory. V závislosti na struktuře složek může systém rozpoznat nižší počet složek, než je jejich skutečný počet.

Vytvoření vlastního programu (Přehrávání v naprogramovaném pořadí)

1 Zvolte funkci CD.
Stiskněte tlačítko CD FUNCTION 2 na dálkovém ovladači nebo opakovaně stiskněte tlačítko FUNCTION 2 na přístroji.
2 Zvolte režim přehrávání.
V režimu zastavení opakovaně stiskněte tlačítko PLAY MODE 15, dokud se nezobrazí nápis „PGM".
3 Vyberte složku (pouze disky se soubory MP3).
Opakovaným stisknutím tlačítka 🗀 +/– 21 vyberte požadovanou složku.
4 Vyberte požadovanou stopu nebo číslo souboru.
Opakovaně stiskněte tlačítko ⏮/⏭ 5, dokud se nezobrazí požadované číslo stopy nebo souboru.

Celkový čas přehrávání všech naprogramovaných stop nebo souborů, včetně vybrané stopy nebo souboru, se zobrazí vpravo na panelu.
5 Zařaďte vybranou stopu nebo soubor do programu.
Stisknutím tlačítka ⊕ 17 potvrďte zvolenou stopu nebo soubor.
Pokud v případě disku CD překročí celkový čas přehrávání 100 minut (a také při programování souborů MP3), zobrazí se údaj „--.--".
6 Pokud chcete přidat další stopy nebo soubory, opakujte kroky 3 až 5 až do celkového počtu 25 stop nebo souborů.
7 Chcete-li naprogramované stopy či soubory přehrát, stiskněte tlačítko ► 3 (nebo tlačítko ►II 3 na přístroji).
Vytvořený program bude k dispozici, dokud nevypíšete disk z prostoru pro disk 12 nebo neodpojíte napájecí kabel.
Opětovné přehrávání programu spustíte stisknutím tlačítka ► 3 (nebo tlačítka ►II 3 na přístroji).

Ukončení přehrávání v naprogramovaném pořadí

V režimu zastavení opakovaně stiskněte tlačítko PLAY MODE 15, dokud nezmizí nápis „PGM".

Smazání poslední stopy nebo souboru v programu

V režimu zastavení stiskněte tlačítko CLEAR 22.

Poslech rádia

1 Zvolte funkci TUNER.
Opakovaně stiskněte tlačítko FM/AM FUNCTION 2 na dálkovém ovladači nebo opakovaně stiskněte tlačítko FUNCTION 2 na přístroji.
2 Proveďte ladění.

Automatické vyhledávání

Opakovaně stiskněte tlačítko TUNING MODE 15, dokud se nezobrazí nápis „AUTO", a poté stiskněte tlačítko +/– 5. Jakmile dojde k naladění stanice, vyhledávání se automaticky ukončí a na displeji se rozsvítí nápis „TUNED" a „STEREO" (pouze u stereofonních programů).

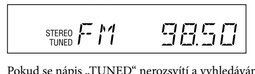

Pokud se nápis „TUNED" nerozsvítí a vyhledávání stanice se neukončí, stisknutím tlačítka ■ 4 jej ukončete a proveďte ruční ladění (viz níže).
Když naladíte stanici, která poskytuje služby RDS, budou z vysílání převzaty informace jako například název služby a stanice.

Ruční ladění

Opakovaně stiskněte tlačítko TUNING MODE 15, dokud se nezobrazí nápis „MANUAL", a poté naladte požadovanou stanici opakovaným stisknutím tlačítka +/– 5.

Tip

Chcete-li snížit statický šum u stanice v pásmu FM se slabým stereofonním signálem, vypněte stereofonní příjem tak, že opakovaně stisknete tlačítko FM MODE 16, dokud se nezobrazí nápis „MONO".

Předvolení rozhlasových stanic

1 Naladťe požadovanou stanici.
2 Stisknutím tlačítka TUNER MEMORY 14 zvolte režim paměti tuneru.

3 Opakovaným stisknutím tlačítka +/– 5 nebo ↑/↓/←/→ 21 vyberte požadované číslo předvolby.
Pokud je zvolenému číslu předvolby již přiřazena jiná stanice, nová stanice ji nahradí.
4 Uložte stanici stisknutím tlačítka ⊕ 17.
5 Chcete-li uložit další stanice, opakujte kroky 1 až 4.
Můžete předvolit až 20 stanic v pásmu FM a 10 stanic v pásmu AM.

Naladění předvolené rozhlasové stanice

Pokud jste uložili rozhlasovou stanici s číslem předvolby 1 až 6, je možné stanici naladit jednoduše stisknutím tlačítka TUNER MEMORY NUMBER (1 až 6) 13, když je systém v režimu AM nebo FM.

Pokud jste rozhlasovou stanici uložili s číslem předvolby 7 nebo vyšším, opakovaně stiskněte tlačítko TUNING MODE 15, dokud se nezobrazí nápis „PRESET" a poté požadované číslo předvolby vyberte opakovaným stisknutím tlačítka +/– 5.

Přehrávání souboru na zařízení USB

V tomto systému lze přehrávat zvukový formát MP3/WMA*.

* Soubory s ochranou autorských práv DRM (Digital Rights Management) nebo soubory stažené z internetového obchodu s hudbou na tomto systému nelze přehrát. Pokusíte-li se takový soubor přehrát, systém přehraje následující zvukový soubor bez této ochrany.

Informace o kompatibilních zařízeních USB naleznete na následujících webových stránkách.
Zákazníci v Evropě a Rusku:
<http://support.sony-europe.com/>
Zákazníci v Latinské Americe:
<http://www.sony-latin.com/index.crp>
Zákazníci v Asii a jiných zemích/oblastech:
<http://www.sony-asia.com/support>

1 Zvolte funkci USB.
Stiskněte tlačítko USB FUNCTION 2 na dálkovém ovladači nebo opakovaně stiskněte tlačítko FUNCTION 2 na přístroji.
2 Připojte zařízení USB ke konektoru ⭠ (USB) 7.
3 Spusťte přehrávání.
Stiskněte tlačítko ► 3 na dálkovém ovladači nebo tlačítko ►II 3 na přístroji.

Další operace

Chcete-li	Stiskněte
Pozastavit přehrávání	►II 3 (nebo ►II 3 na přístroji). Pokud chcete přehrávání obnovit, stiskněte tlačítko znovu.
Zastavit přehrávání	■ 4. Pokud chcete přehrávání obnovit, stiskněte tlačítko ► 3*1 (nebo tlačítko ►II 3 na přístroji). Chcete-li zrušit obnovení přehrávání, stiskněte znovu tlačítko ■ 4*2.
Zvolit složku	🗀 +/– 21 opakovaně.
Zvolit soubor	⏮/⏭ 5/←/→ 21.
Vyhledat určité místo v souboru	Při přehrávání podržte tlačítko ◀◀/▶▶ 5 nebo ←/→ 21 (nebo tlačítko ⏮/⏭ 5 na přístroji) a na požadovaném místě tlačítko uvolněte.
Zvolit opakované přehrávání	REPEAT 16 opakovaně, dokud se nezobrazí symbol „🔁" nebo „🔁1".

*1 Při přehrávání souborů MP3/WMA s proměnným datovým tokem (VBR) může systém obnovit přehrávání z jiného místa.
*2 Při obnovení přehrávání přejde systém zpět na složku nejvyšší úrovně.

Změna režimu přehrávání

V režimu zastavení opakovaně stiskněte tlačítko PLAY MODE 15. Můžete zvolit režim normálního přehrávání (přehrávání všech souborů na zařízení USB za sebou), režim přehrávání složky („FLDR" pro přehrávání všech souborů v určené složce na zařízení USB), režim náhodného přehrávání („SHUF" nebo „FLDR SHUF" pro přehrávání souborů ve složce v náhodném pořadí) nebo režim přehrávání naprogramovaném pořadí („PGM").

Poznámka k režimu přehrávání

Když systém vypnete, zvolený režim náhodného přehrávání („SHUF") se zruší a obnoví se režim normálního přehrávání.

Poznámky k režimu přehrávání v náhodném pořadí

- Když je režim přehrávání v náhodném pořadí nastaven na možnost „SHUF", systém bude náhodně přehrávat všechny zvukové soubory na zařízení USB. Když je režim přehrávání v náhodném pořadí nastaven na možnost „FLDR SHUF", bude systém náhodně přehrávat všechny zvukové soubory ve zvolené složce.
- Když systém vypnete, zvolený režim přehrávání v náhodném pořadí („SHUF" nebo „FLDR SHUF") se zruší a obnoví se režim normálního přehrávání („FLDR").

Poznámky k opakovanému přehrávání

- Zvolíte-li možnost „🔁", když je systém v režimu normálního přehrávání, začne systém opakovaně přehrávat všechny zvukové soubory na zařízení USB, dokud přehrávání nezastavíte. Zvolíte-li možnost „🔁", když je systém v režimu přehrávání složky, začne systém opakovaně přehrávat všechny zvukové soubory ve zvolené složce, dokud přehrávání nezastavíte.
- Zvolíte-li možnost „🔁1", začne systém opakovaně přehrávat zvolený soubor, dokud přehrávání nezastavíte.

Poznámky

- Pořadí při přehrávání na tomto systému se může lišit od pořadí při přehrávání na připojeném digitálním přehrávači hudby.
- Před odpojením zařízení USB systém vždy vypněte. Odpojení zařízení USB při zapnutém systému může poškodit data na zařízení USB.
- Je-li nezbytné připojení pomocí kabelu USB, připojte kabel USB dodaný se zařízením USB. Podrobné informace o způsobu použití zařízení USB najdete v návodu k obsluze dodaném se zařízením USB.
- Podle typu připojeného zařízení USB může určitou dobu trvat, než se zobrazí nápis „READING".
- Tento systém nepodporuje rozbočovače USB. Nepřipojujte zařízení USB přes rozbočovač USB.
- Po připojení zařízení USB systém přečte všechny soubory na tomto zařízení. Pokud je na zařízení USB velké množství složek nebo souborů, úplné přečtení tohoto zařízení USB může trvat dlouhou dobu.
- U některých připojených zařízení USB může po vykonání operace nastat prodleva, než systém tuto operaci provede.
- Kompatibilitu se všemi dekódovacími/zapisovacími programy není možné zaručit. Jestliže byly zvukové soubory na zařízení USB původně zakódovány prostřednictvím nekompatibilního softwaru, tyto soubory mohou šumět, přehrávat se přerušovaně či se nemusí přehrát vůbec.
- Tento systém nedokáže přehrát zvukové soubory na zařízení USB v následujících případech:
  - jestliže celkový počet zvukových souborů ve složce přesáhne 999,
  - jestliže celkový počet zvukových souborů na zařízení USB přesáhne 3 000,
  - jestliže celkový počet složek na zařízení USB přesáhne 1 000 (včetně složky „ROOT" a prázdných složek).

  Tyto hodnoty se mohou lišit v závislosti na struktuře souborů a složek. Na zařízení USB se zvukovými soubory neukládejte jiné typy souborů ani složky, které nejsou nezbytně nutné.
- Tento systém dokáže přehrávat pouze do úrovně 9 složek (včetně složky „ROOT").
- Tento systém nemusí podporovat všechny funkce připojeného zařízení USB.
- Složky, které neobsahují žádné zvukové soubory, se přeskakují.
- Prostřednictvím tohoto systému je možné přehrávat následující zvukové formáty:
  - MP3: přípona souboru „.mp3"
  - WMA: přípona souboru „.wma"

  I když má název souboru správnou příponu, ale jedná se o jiný typ souboru, při přehrávání tohoto souboru může vzniknout hluk, který by mohl poškodit reproduktory a způsobit poruchu systému.

Použití systému jako nabíječky baterií

Když je systém zapnutý, můžete pomocí něj nabíjet zařízení USB s funkcí nabíjení.
Nabíjení se zahájí po připojení zařízení USB ke konektoru ⭠ (USB) 7. Na displeji zařízení USB se zobrazí indikátor nabíjení. Podrobné informace najdete v uživatelské příručce pro zařízení USB.

Ukončení nabíjení zařízení USB

Odpojte zařízení USB.

Poznámka k nabíjení zařízení USB

Zařízení USB nelze nabíjet, když je systém vypnutý.

Použití volitelných zvukových zařízení

1 Připravte zdroj zvuku.

Připojte dodatečné zvukové zařízení ke zdířce AUDIO IN B na přístroji pomocí analogového audio kabelu (není součástí dodávky).

2 Snižte hlasitost.

Stiskněte tlačítko VOLUME – 8.

3 Zvolte funkci AUDIO IN.

Stiskněte tlačítko AUDIO IN FUNCTION 2 na dálkovém ovladači nebo opakovaně stiskněte tlačítko FUNCTION 2 na přístroji.

4 Spusťte přehrávání.

Spusťte přehrávání obsahu připojeného zařízení a upravte hlasitost.

Poznámka

Pokud je úroveň hlasitosti připojeného zařízení příliš nízká, systém může automaticky přejít do pohotovostního režimu. Upravte hlasitost zařízení. Viz „Vypnutí funkce automatického přechodu do pohotovostního režimu".

Nastavení zvuku

Chcete-li	Stiskněte
Upravit hlasitost	VOLUME +/– 8.
Získat dynamičtější zvuk	BASS BOOST 24.
Nastavit zvukový efekt	SOUND EFFECT 25 opakovaně, dokud se nezobrazí požadovaný zvukový efekt. Po každém stisknutí tohoto tlačítka se zobrazí zvukové efekty v pořadí „ROCK" → „POP" → „JAZZ" → „FLAT".

Změna informací zobrazených na displeji

Chcete-li	Stiskněte
Změnit informace na displeji[1]	DISPLAY 23 opakovaně, když je systém zapnutý.
Změnit režim zobrazení na displeji (viz dále)	DISPLAY 23 opakovaně, když je systém vypnutý.

[1] Můžete například zobrazit informace o disku CD/MP3 nebo informace o zařízení USB. K těmto informacím patří:

Disk CD-DA
- zbývající doba přehrávání stopy během přehrávání
- celková zbývající doba přehrávání

Disk MP3/zařízení USB
- stopa nebo název souboru („♫")
- jméno interpreta („👤")
- název alba („🗀")

Tento systém nabízí následující režimy zobrazení.

Režim zobrazení	Když je systém vypnutý
Úsporný režim[1]	Displej je vypnutý z důvodu úspory energie. Časovač a hodiny i nadále běží.
Hodiny[2]	Jsou zobrazeny hodiny.

[1] V úsporném režimu nelze nastavit hodiny.
[2] Zobrazení hodin se po 8 sekundách automaticky přepne na úsporný režim.

Poznámky k informacím na displeji

- Pokud informace obsahují dvoubajtové znaky, bude každý dvoubajtový znak zabírat 2 bajty.
- Nepodporované znaky se zobrazují jako „_".
- Následující položky se nezobrazí:
  - celková doba přehrávání pro disk MP3 nebo zařízení USB,
  - celková zbývající doba přehrávání pro disk MP3 nebo zařízení USB,
  - zbývající doba přehrávání souboru MP3 na disku MP3 nebo souboru MP3/WMA na zařízení USB.
- Následující položky se nezobrazí správně:
  - uplynulá doba přehrávání pro soubory MP3 zakódované s použitím proměnného datového toku (VBR),
  - názvy složek a souborů, které neodpovídají standardu ISO9660 Úroveň 1, Úroveň 2 nebo rozšíření Joliet.
- Zobrazí se následující položky:
  - celková doba přehrávání disku CD-DA (pokud není zvolen režim přehrávání v naprogramovaném pořadí a přehrávač je zastaven),
  - zbývající doba přehrávání stopy na disku CD-DA,
  - zbývající doba přehrávání disku CD-DA (pouze pokud je při přehrávání zvolen normální režim přehrávání),
  - informace z tagů ID3 u souborů MP3, pokud je použita verze 1 nebo verze 2 tagů ID3 (při použití tagů ID3 verze 1 i verze 2 současně v jednom souboru MP3 mají přednost informace z tagů ID3 verze 2),
  - až 64 znaků u tagů ID3. Povolený jsou následující znaky: velká písmena (A až Z), malá písmena (a až z) (malá písmena se zobrazí jako velká), číslice (0 až 9) a symboly (ˆ $ % ' ( ) * + , – . / < = > ? @ [\ ] `)
- Pokud jako zdroj pro časovač přehrávání nastavíte rozhlasovou stanici v pásmu FM/AM naladěnou pomocí čísla uložené předvolby, zůstane naladěná stanice pro časovač přehrávání pevně určená. I když po nastavení časovače přehrávání rozhlasovou stanici změníte, nastavení rozhlasové stanice pro časovač přehrávání se nezmění.

Tip

Nastavení časovače přehrávání zůstává v platnosti, dokud jej ručně nezrušíte (pokud jsou nastaveny hodiny).

Použití časovačů

Systém nabízí dvě funkce časovače. Při použití obou časovačů má přednost časovač vypnutí.

Časovač vypnutí:

Můžete usínat za zvuků hudby. Tato funkce funguje, i když nejsou nastaveny hodiny.
Opakovaně stiskněte tlačítko SLEEP 19.
Po každém stisknutí tlačítka SLEEP 19 se nastavená doba zkrátí o 10 minut, počínaje maximální dobou 90 minut až po minimální dobu 10 minut.
Chcete-li časovač vypnutí zrušit, vyberte možnost „OFF".

Časovač přehrávání:

V předem nastavenou dobu se můžete nechat vzbudit zvukem z disku CD, rádia v pásmu FM/AM nebo zařízení USB. Nezapomeňte nastavit hodiny.

1 Připravte zdroj zvuku.

Připravte zdroj zvuku a pomocí tlačítka VOLUME +/– 8 nastavte hlasitost. Jako zdroj zvuku můžete nastavit funkci CD, USB, FM nebo AM.

Pokud chcete, aby přehrávání začalo konkrétní stopou na disku CD, zvukovým souborem nebo rozhlasovou stanicí, vytvořte si svůj vlastní program.

2 Zvolte režim nastavení časovače.

Stiskněte tlačítko TIMER MENU 18.

3 Nastavte časovač přehrávání.

Opakovaným stisknutím tlačítka ↑/↓ 21 vyberte možnost „PLAY SET" a poté stiskněte tlačítko ⊕ 17.

4 Nastavte čas, kdy se spustí přehrávání.

Opakovaným stisknutím tlačítka ↑/↓ 21 nastavte hodinu a poté stiskněte tlačítko ⊕ 17. Stejným způsobem nastavte minuty.

5 S použitím stejného postupu jako v kroku 4 nastavte čas ukončení přehrávání.

6 Vyberte zdroj zvuku.

Opakovaně stiskněte tlačítko ↑/↓ 21, dokud se nezobrazí požadovaný zdroj zvuku. Poté stiskněte tlačítko ⊕ 17.

7 Vypněte systém.

Stiskněte tlačítko I/⏻ 1. Systém se automaticky zapne před zvolenou dobou.

Pokud je systém v nastavenou dobu již zapnutý, funkce časovače přehrávání se neaktivuje. Od zapnutí systému do zahájení přehrávání nepoužívejte žádné ovládací prvky systému.

Pokud jako zdroj zvuku časovače nastavíte rozhlasovou stanici v pásmu FM/AM, systém se automaticky zapne 15 sekund před zvolenou dobou. Pokud jako zdroj zvuku nastavíte disk CD/zařízení USB, systém se automaticky zapne 30 sekund před zvolenou dobou.

Kontrola nastavení

1 Stiskněte tlačítko TIMER MENU 18.

2 Opakovaným stisknutím tlačítka ↑/↓ 21 vyberte možnost „SELECT" a poté stiskněte tlačítko ⊕ 17.

3 Opakovaným stisknutím tlačítka ↑/↓ 21 vyberte možnost „PLAY SEL" a poté stiskněte tlačítko ⊕ 17.

Zrušení časovače

Opakujte výše uvedený postup, dokud se v kroku 3 nezobrazí možnost „OFF" a poté stiskněte tlačítko ⊕ 17.

Změna nastavení

Začněte znovu od kroku 1.

Poznámky

- Pokud jako zdroj pro časovač zvolíte zařízení USB, na kterém je velký počet souborů a složek, bude určitou dobu probíhat načítání obsahu zařízení, což může způsobit mírné zpoždění začátku přehrávání po aktivaci časovačem.
- Pokud jako zdroj pro časovač přehrávání nastavíte rozhlasovou stanici v pásmu FM/AM, kterou jste naladili pomocí automatického nebo ručního vyhledávání, změníte-li rozhlasovou stanici po nastavení časovače přehrávání, změní se tím i naladěná rozhlasová stanice pro časovač přehrávání.

Tip

Nastavení časovače přehrávání zůstává v platnosti, dokud jej ručně nezrušíte (pokud jsou nastaveny hodiny).

Odstraňování problémů

1 Přesvědčte se, zda je napájecí kabel pevně připojen.

2 Vyhledejte svůj problém v následujícím seznamu a proveďte uvedené kroky pro jeho odstranění.

Pokud problém přetrvává, obraťte se na nejbližšího prodejce společnosti Sony.

Obecné

Systém nelze zapnout.

- Je řádně připojen napájecí kabel?

Systém neočekávaně přešel do pohotovostního režimu.

- Nejedná se o poruchu. Systém asi po 30 minutách automaticky přejde do pohotovostního režimu, pokud neprovedete žádnou operaci nebo na výstupu není zvukový signál. Viz „Vypnutí funkce automatického přechodu do pohotovostního režimu".

Operace nastavení hodin nebo časovače přehrávání je neočekávaně zrušena.

- Pokud asi minutu neprovedete žádnou operaci, nastavení hodin nebo časovače přehrávače se automaticky zruší. Opakujte postup nastavení od začátku.

Není slyšet žádný zvuk.

- Zvyšte hlasitost pomocí tlačítka VOLUME + 8.
- Zkontrolujte, zda jsou řádně připojena další zvuková zařízení.
- Zkontrolujte, zda je funkce nastavena na možnost AUDIO IN.
- Nejsou zakryty větrací otvory systému?
- Daná stanice mohla dočasně přerušit vysílání.

Ozývá se výrazné hučení nebo šum.

- Přemístěte systém dále od zdrojů šumu.
- Zapojte systém do jiné zásuvky ve zdi.
- K napájecímu kabelu nainstalujte odrušovací filtr (není součástí dodávky).

Dálkový ovladač nefunguje.

- Odstraňte jakékoli překážky mezi dálkovým ovladačem a senzorem dálkového ovladače na přístroji 10 a umístěte přístroj mimo dosah zářivkového osvětlení.
- Nasměrujte dálkový ovladač na senzor na systému 10.
- Přejděte s dálkovým ovladačem blíže k systému.

Disk CD/MP3

Zvuk přeskakuje nebo disk nelze přehrát.

- Otřete disk a vložte jej zpět.
- Přemístěte systém mimo dosah vibrací (například na stabilní stojan).

Přehrávání se nezahájí od první stopy.

- Vraťte se do normálního režimu přehrávání tak, že opakovaně stisknete tlačítko PLAY MODE 15, dokud nezmizí nápis „PGM" a „SHUF".

Zahájení přehrávání trvá déle než obvykle.

- Následující disky mohou prodloužit dobu potřebnou k zahájení přehrávání:
  - disk, který má složitou stromovou strukturu,
  - disk, který obsahuje mnoho složek.

Chybné zobrazení

- Data uložená na disku CD-DA nebo MP3 jsou pravděpodobně poškozená. Přeneste data znovu.
- Systém dokáže zobrazit následující znaky:
  - velká písmena (A až Z)
  - malá písmena (a až z) (malá písmena se zobrazí jako velká)
  - číslice (0 až 9)
  - symboly (ˆ $ % ' ( ) * + , – . / < = > ? @ [\ ] `)

    Jiné znaky se zobrazí jako symbol podtržítka („_").

Zařízení USB

Používáte podporované zařízení USB?

- Pokud připojíte nepodporované zařízení USB, mohou se vyskytnout následující problémy. Zkontrolujte informace o kompatibilních zařízeních na webových stránkách, jejichž adresy URL najdete v části „Přehrávání souboru ze zařízení USB".
  - Zařízení USB není rozpoznáno.
  - Systém nezobrazí názvy souborů nebo složek.
  - Přehrávání není možné.
  - Zvuk přeskakuje.
  - Vyskytuje se šum.
  - Přehrávaný zvuk je zkreslený.

Není slyšet žádný zvuk.

- Zařízení USB není řádně připojeno. Vypněte systém a zařízení USB znovu připojte.

Je slyšet šum, zvuk přeskakuje nebo je zkreslený.

- Používáte nepodporované zařízení USB. Zkontrolujte informace na webových stránkách s přehledem kompatibilních zařízení USB.
- Vypněte systém a zařízení USB znovu připojte. Poté systém znovu zapněte.
- Šum obsahují již samotná hudební data nebo je zvuk zkreslený. Šum mohl vzniknout při přenosu. Odstraňte soubor a znovu jej přeneste.
- Při kódování zvukových souborů byl použit příliš nízký datový tok. Na zařízení USB uložte soubory zakódované s použitím vyššího datového toku.

Delší dobu je zobrazen nápis „READING" nebo dlouho trvá, než začne přehrávání.

- Načítání může trvat delší dobu v následujících případech:
  - Na zařízení USB je velký počet souborů nebo složek.
  - Struktura souborů je příliš složitá.
  - Kapacita paměti je příliš velká.
  - Vnitřní paměť je fragmentovaná.

Chybné zobrazení

- Data uložená na zařízení USB jsou pravděpodobně poškozená. Přeneste data znovu.
- Systém dokáže zobrazit následující znaky:
  - velká písmena (A až Z)
  - malá písmena (a až z) (malá písmena se zobrazí jako velká)
  - číslice (0 až 9)
  - symboly (ˆ $ % ' ( ) * + , – . / < = > ? @ [\ ] `)

    Jiné znaky se zobrazí jako symbol podtržítka („_").

Je slyšet více rozhlasových stanic současně.

- Vyhledejte místo a směr zajišťující dobrý příjem a poté anténu opět nastavte.
- Svažte kabely antén k sobě, například pomocí kabelových vázacích svorek, a upravte délku kabelů.

Obnovení továrního nastavení systému

Pokud systém stále řádně nefunguje, obnovte tovární nastavení systému.
Tovární nastavení systému můžete obnovit pomocí tlačítek na přístroji.

1 Odpojte a znovu připojte napájecí kabel a poté systém zapněte.

2 Stiskněte a podržte tlačítka ▶II 3 a I/⏻ 1 na přístroji, dokud se na displeji nezobrazí nápis „RESET".

Budou vymazána všechna uživatelská nastavení, například předvolené rozhlasové stanice, časovač a hodiny.

Vypnutí funkce automatického přechodu do pohotovostního režimu

Tento systém je vybaven funkcí automatického přechodu do pohotovostního režimu. Díky této funkci systém asi po 30 minutách automaticky přejde do pohotovostního režimu, pokud neprovedete žádnou operaci nebo na výstupu není zvukový signál.
Ve výchozím nastavení je funkce automatického přechodu do pohotovostního režimu zapnutá.
Funkci automatického přechodu do pohotovostního režimu můžete vypnout pomocí tlačítek na přístroji.

Při zapnutém systému stiskněte a podržte tlačítko I/⏻ 1, dokud se nezobrazí nápis „AUTO. STBY OFF".

Pokud chcete tuto funkci zapnout, opakujte postup, dokud se nezobrazí nápis „AUTO. STBY ON".

Poznámky

- Než systém přejde do pohotovostního režimu, na displeji se na dvě minuty zobrazí nápis „AUTO. STBY".
- Funkce automatického přechodu do pohotovostního režimu neplatí pro funkci tuneru (FM/AM), i když je tato funkce zapnutá.
- Systém nemusí automaticky přejít do pohotovostního režimu v následujících případech:
  - když je rozpoznáván zvukový signál,
  - při přehrávání zvukových stop nebo souborů,
  - když je aktivován časovač vypnutí nebo časovač přehrávání.
- I když je povolena funkce automatického přechodu do pohotovostního režimu, v následujících případech systém znovu zahájí odpočítávání času zbývajícího do přechodu do pohotovostního režimu:
  - když je připojeno zařízení USB,
  - stisknete tlačítko na dálkovém ovladači nebo na přístroji,
  - nastane předem nastavená doba aktivace časovače vypnutí nebo přehrávání.

Zprávy

CANNOT PLAY: Vložili jste disk, který nelze na tomto systému přehrát.
COMPLETE: Předvolba rozhlasových stanic proběhla úspěšně.
DEVICE ERROR: Tato zpráva se zobrazuje v případě nepředvídané situace (nebo při připojení neznámého zařízení).
FULL: Pokusili jste se naprogramovat více než 25 stop nebo souborů (kroků).
No DEVICE: Není připojeno žádné zařízení USB nebo bylo připojené zařízení USB odpojeno.
NO DISC: V přehrávači není vložen žádný disk nebo jste vložili disk, který nelze přehrát.
No MEMORY: K rozbočovači USB připojenému k systému nebylo připojeno žádné paměťové zařízení.
NO STEP: Všechny naprogramované stopy byly vymazány.
NO SUPPORT: Je vložen nepodporovaný disk nebo je připojeno nepodporované zařízení USB.
NO TRACK: Na zařízení USB nebo disku CD není žádný soubor, který by bylo možné přehrát.
NOT USED: Pokusili jste se provést operaci, která je v této situaci zakázána.
OVER CURRENT: Systém detekoval chybu napájení připojeného zařízení USB. Odpojte zařízení USB od systému, vypněte systém a opět jej zapněte. Pokud problém přetrvává, obraťte se na nejbližšího prodejce společnosti Sony.
PROTECT: Systém detekoval chybu napájení. Odpojte síťový adaptér. Pokud problém přetrvává, obraťte se na nejbližšího prodejce společnosti Sony.
PUSH STOP: Během přehrávání v režimu CD nebo USB jste stiskli tlačítko PLAY MODE 15.
TIME NG: Byl nastaven stejný počáteční a koncový čas časovače přehrávání.

Bezpečnostní opatření

Disky, které tento systém PŘEHRÁVÁ

- Audio CD
- CD-R/CD-RW (zvuková data/soubory MP3)

Disky, které tento systém NEPŘEHRÁVÁ

- CD-ROM
- Disky CD-R/CD-RW/CD-ROM, které nejsou ve formátu hudebního disku CD nebo MP3 odpovídajícím standardu ISO 9660 Úroveň 1/Úroveň 2, Joliet
- Disky CD-R/CD-RW s nízkou kvalitou záznamu, disky CD-R/CD-RW, které jsou poškrábané nebo špinavé, nebo disky CD-R/CD-RW zaznamenané na nekompatibilním záznamovém zařízení
- Disky CD-R/CD-RW, které nejsou správně ukončené
- Disky, které obsahují jiné soubory než soubory MPEG 1 Audio Layer-3 (MP3)
- Disky, které mají nestandardní tvar (např. srdce, čtverec, hvězda)
- Disky, na kterých je lepicí páska, papír nebo nálepka
- Disky z půjčovny nebo použité disky, na kterých lepidlo přesahuje okraje nálepky
- Disky, které jsou potištěné lepkavým inkoustem

Poznámky k diskům

- Před zahájením přehrávání disk otřete čisticím hadříkem od středu směrem k okraji.
- Nepoužívejte rozpouštědla, například benzin nebo ředidlo, běžně dostupné čisticí ani antistatický sprej určený pro vinylové gramofonové desky.
- Nevystavujte disky přímému slunečnímu světlu nebo zdrojům tepla, jako je například horkovzdušné potrubí, ani je nenechávejte v autě zaparkovaném na přímém slunci.

Bezpečnost

- Pokud víte, že přístroj nebudete delší dobu používat, odpojte napájecí kabel vytažením zástrčky ze zásuvky. Při odpojování systému vždy uchopte zástrčku. Nikdy netahejte za kabel.
- Pokud se do systému dostane jakýkoliv pevný objekt nebo tekutina, odpojte systém a nechejte jej před dalším použitím zkontrolovat kvalifikovaným pracovníkem.
- Napájecí kabel lze vyměnit pouze v kvalifikovaném servisu.

Umístění

- Neinstalujte systém do nakloněné polohy ani na místa s velmi vysokou či nízkou teplotou, se zvýšeným množstvím prachu, nečistot či vlhkosti, na místa bez dostatečného odvětrávání ani na místa, která jsou vystavena vibracím, přímému slunečnímu záření nebo jasnému osvětlení.
- Chcete-li systém umístit na speciálně ošetřené povrchy (například voskem, olejem nebo leštidlem), postupujte opatrně, protože může dojít ke vzniku skvrn nebo k poškození povrchu.
- Pokud systém přinesete z chladného do teplého prostředí, nebo když jej umístíte do místnosti s vysokou úrovní vlhkosti, může vlhkost zkondenzovat na čočkách uvnitř CD přehrávače a způsobit poruchu systému. V takovém případě disk vyjměte a nechejte systém zapnutý po dobu přibližně 30 minut, dokud se vlhkost neodpaří.

Zahřívání

- Zahřívání přístroje při provozu je normální jev, který vás nemusí znepokojovat.
- Pokud byl systém nepřetržitě používán při vysoké hlasitosti, nedotýkejte se krytu přístroje, protože se mohl zahřát na vysokou teplotu.
- Nezakrývejte větrací otvory.

Systém reproduktorů

Tento systém reproduktorů není magneticky stíněný. To může způsobit magnetické zkreslení obrazu na televizorech v blízkosti reproduktorů. V takovém případě televizor vypněte, počkejte 15 až 30 minut a opět jej zapněte.

Čištění krytu

Systém čistěte měkkou utěrkou lehce navlhčenou jemným čisticím prostředkem. Nepoužívejte drsné materiály, čisticí písek ani rozpouštědla, jako například ředidla, alkohol nebo benzin.

Technické údaje

Zesilovač
Výstupní výkon (jmenovitý): 4 watty + 4 watty (8 ohmů při 1 kHz, celkové harmonické zkreslení 1 %)
Trvalý efektivní výstupní výkon (referenční): 5 wattů + 5 wattů (8 ohmů při 1 kHz, celkové harmonické zkreslení 10 %)

Vstup
AUDIO IN (stereo minijack): citlivost 900 mV, impedance 47 kiloohmů

CD přehrávač
Systém: systém pro přehrávání kompaktních disků a digitálních zvukových souborů
Parametry laserové diody
Vyzařování: průběžné
Výstup laseru*: méně než 44,6 μW
* Tato hodnota byla naměřena ve vzdálenosti 200 mm od povrchu čočky objektivu na optickém bloku s clonou 7 mm.
Frekvenční odezva: 20 Hz – 20 kHz
Poměr signál/šum: více než 80 dB
Dynamický rozsah: více než 80 dB

Tuner
Anténa: kabelová anténa pro pásmo FM
smyčková anténa pro pásmo AM

Tuner pro pásmo FM
Rozsah ladění:
Model pro brazilský trh:
87,5 MHz – 108,0 MHz (s krokem 100 kHz)
Ostatní modely:
87,5 MHz – 108,0 MHz (s krokem 50 kHz)

Tuner pro pásmo AM
Rozsah ladění:
Modely pro Evropu a Rusko:
531 kHz – 1 602 kHz (s krokem 9 kHz)
Modely pro Latinskou Ameriku:
530 kHz – 1 710 kHz (s krokem 10 kHz)
531 kHz – 1 710 kHz (s krokem 9 kHz)

USB
Podporovaný datový tok:
MP3 (MPEG 1 Audio Layer-3): 32 kb/s – 320 kb/s, VBR
WMA: 48 kb/s – 192 kb/s, VBR
Vzorkovací frekvence:
MP3 (MPEG 1 Audio Layer-3): 32/44,1/48 kHz
WMA: 44,1 kHz
Konektor ⭠ (USB): typ A, maximální proud 500 mA

Reproduktor
Celopásmový reproduktor: 80 mm, kónický
Jmenovitá impedance: 8 ohmů

Obecné
Požadavky na napájení:
Modely pro Evropu a Rusko:
Síťový adaptér
Vstup: 110 V – 240 Vstř, 50/60 Hz
Výstup: 9,5 Vss 1,8 A
Modely pro Latinskou Ameriku:
Síťový adaptér
Vstup: 120 V – 240 Vstř, 50/60 Hz
Výstup: 9,5 Vss 1,8 A
Spotřeba energie: 13 wattů
Rozměry (š/v/h):
Přibližně 400 mm × 197 mm × 114 mm
Hmotnost: přibližně 2,4 kg
Počet hlavních jednotek: 1 kus

Dodávané příslušenství: dálkový ovladač (1), síťový adaptér (1), smyčková anténa pro pásmo AM (1), baterie R6 (velikost AA) (2)

Design a technické parametry se mohou změnit bez předchozího upozornění.

Spotřeba energie v pohotovostním režimu: 0,5 W