

SONY[®]

3-084-892-21(1)

Digital Still Camera

Mode d'emploi

Lisez entièrement ce mode d'emploi avant d'utiliser l'appareil et conservez-le pour pouvoir le consulter en cas de besoin.

Bedienungsanleitung

Bitte lesen Sie diese Anleitung vor Inbetriebnahme der Kamera sorgfältig durch, und bewahren Sie sie zum späteren Nachschlagen auf.

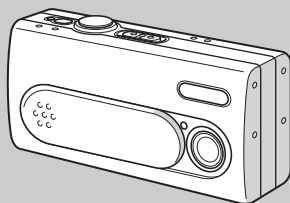

Cyber-shot U



DSC-U40

© 2003 Sony Corporation

FR

DE

AVERTISSEMENT

Pour ne pas risquer un incendie ou une décharge électrique, n'exposez pas cet appareil à la pluie ou à l'humidité.

Pour ne pas vous exposer à une décharge électrique, n'ouvrez pas le boîtier de l'appareil. Ne confiez la réparation de cet appareil qu'à un technicien qualifié.

Pour les utilisateurs au Canada

RECYCLAGE DES ACCUMULATEURS À HYDRURE MÉTALLIQUE DE NICKEL

Les accumulateurs à hydrure métallique de nickel sont recyclables.

Vous pouvez contribuer à préserver l'environnement en rapportant les piles usées dans un point de collection et recyclage le plus proche.

Pour plus d'informations sur le recyclage des accumulateurs, téléphonez le numéro gratuit 1-800-822-8837 (États-Unis et Canada uniquement), ou visitez <http://www.rbrc.org/>.



Avertissement:

Ne pas utiliser des accumulateurs à hydrure métallique de nickel qui sont endommagés ou qui fuient.

ATTENTION :

POUR NE PAS RISQUER UNE ÉLECTROCUTION, INSÉREZ LA FICHE COMPLÈTEMENT EN FAISANT CORRESPONDRE LA LAME LARGE AVEC LA FENTE LARGE.

« Memory Stick »

Cet appareil numérique de la classe B est conforme à la norme NMB-003 du Canada.

Note pour les clients européens

Ce produit a fait l'objet d'essais ayant permis de constater qu'il respectait les limites prescrites par la directive sur la CEM sur l'utilisation de câbles de raccordement de moins de 3 mètres (9,8 pi.).

Attention

Les champs électromagnétiques à des fréquences particulières peuvent avoir une incidence sur l'image de cet appareil.

Avis

Si de l'électricité statique ou de l'électromagnétisme interrompt le transfert de données, redémarrez l'application ou débranchez et rebranchez le câble USB.

Dans certains pays, l'élimination des piles utilisées pour alimenter cet appareil peut être réglementée. Consultez les autorités locales.

Avant d'utiliser l'appareil

Essai d'enregistrement

Avant d'enregistrer des événements ponctuels, vous souhaitez peut-être effectuer un essai d'enregistrement pour vous assurer du bon fonctionnement de l'appareil photo.

Aucun dédommagement du contenu de l'enregistrement

Le contenu de l'enregistrement ne peut être dédommagé si la lecture ou l'enregistrement est impossible en raison d'un dysfonctionnement de l'appareil photo ou du support d'enregistrement, etc.

Recommandation de sauvegarde

Pour éviter tout risque de perte de données, copiez toujours (sauvegarde) les données sur un disque.

Remarque sur la compatibilité des données d'image

- Cet appareil photo est conforme à la norme universelle DRCFS (Design rule for Camera File system) établie par la JEITA (Japan Electronics and Information Technology Industries Association).
- La lecture d'images enregistrées avec votre appareil photo sur un autre équipement et la lecture d'images enregistrées ou modifiées avec un autre équipement sur votre appareil photo ne sont pas garanties.

Remarques relatives au « Memory Stick Duo »

- Il existe deux types de « Memory Stick » : la version normale « Memory Stick » et une version plus petite, « Memory Stick Duo ».
- Vous ne pouvez utiliser qu'un « Memory Stick Duo » dans cet appareil photo.
- Cet appareil photo se met hors tension à chaque fois que vous ouvrez le couvercle du logement des piles/« Memory Stick Duo ». N'ouvrez pas le couvercle du logement des piles/« Memory Stick Duo » lorsque le témoin d'accès est allumé.

Précaution relative au copyright

Certains programmes de télévision, films, vidéos, etc. peuvent être protégés par un copyright. Tout enregistrement non autorisé de ces oeuvres est susceptible d'enfreindre la législation relative au droit d'auteur.

Ne secouez pas et ne heurtez pas l'appareil photo

Outre un dysfonctionnement et l'impossibilité d'enregistrer des images, ces gestes peuvent rendre inutilisables le « Memory Stick Duo » ou engendrer une défaillance, une perte ou un endommagement des données d'image.

Ecran LCD, viseur LCD (uniquement les modèles équipés d'un viseur LCD) et objectif

- La fabrication de l'écran LCD et du viseur LCD étant basée sur une technologie de très haute précision, plus de 99,99 % des pixels sont opérationnels pour un usage efficace. Toutefois, de petits points noirs et/ou brillants (blancs, rouges, bleus ou verts) sont susceptibles d'apparaître en permanence sur l'écran LCD et le viseur LCD. Ces points sont normaux dans le processus de fabrication et n'affectent nullement l'enregistrement.
- Faites preuve de prudence lors de l'installation de l'appareil photo à proximité d'une fenêtre ou à l'extérieur. L'exposition de l'écran LCD, du viseur LCD ou de l'objectif à la lumière directe du soleil pendant de longues périodes peut engendrer des dysfonctionnements.
- N'exercez pas une forte pression sur l'écran LCD. L'écran peut être déformé, ce qui peut engendrer un dysfonctionnement.
- Des traînées peuvent apparaître sur les images de l'écran LCD dans un endroit froid. Il ne s'agit pas d'un dysfonctionnement.

Nettoyez la surface du flash avant utilisation

La chaleur dégagée par l'émission du flash peut entraîner une décoloration ou une adhérence des saletés présentes sur la surface du flash, ce qui se traduit par une émission lumineuse insuffisante.

N'exposez pas l'appareil photo à l'humidité

Lors de la prise de vue à l'extérieur, sous la pluie ou dans des conditions similaires, veillez à ne pas mouiller l'appareil photo. En présence de condensation d'humidité, reportez-vous en page 81 et respectez les instructions relatives à son élimination avant d'utiliser l'appareil photo.

N'exposez pas l'appareil photo au sable ni à la poussière

L'utilisation de l'appareil photo dans des endroits sablonneux ou poussiéreux peut entraîner un dysfonctionnement.

Remarque sur l'emplacement de l'appareil photo

N'utilisez pas l'appareil photo à proximité d'une source de rayonnements ou d'ondes hertziennes puissantes. L'enregistrement ou la lecture sur l'appareil photo ne se dérouleront peut-être pas correctement.

Images utilisées dans ce manuel

Les photographies utilisées comme exemples dans ce manuel sont des images reproduites et non des images réelles prises à l'aide de cet appareil.

Marques commerciales

- « Memory Stick Duo » et **MEMORY STICK DUO** sont des marques de Sony Corporation.
- « Memory Stick PRO Duo » et **MEMORY STICK PRO DUO** sont des marques de Sony Corporation.
- « MagicGate Memory Stick Duo » est une marque de Sony Corporation.
- « Memory Stick »,  et « MagicGate Memory Stick » sont des marques de Sony Corporation.
- « Memory Stick PRO » et **MEMORY STICK PRO** sont des marques de Sony Corporation.
- « MagicGate » et **MAGICGATE** sont des marques de Sony Corporation.
- Microsoft et Windows sont des marques déposées de U.S. Microsoft Corporation aux Etats-Unis et dans d'autres pays.
- Macintosh et Mac OS sont des marques ou des marques déposées de Apple Computer, Inc.
- Pentium est une marque ou une marque déposée de Intel Corporation.
- En outre, les noms de système et de produit utilisés dans ce manuel sont généralement des marques commerciales ou déposées de leurs fabricants ou développeurs respectifs. Toutefois, les symboles TM ou ® ne sont pas toujours utilisés.

Comment tenir l'appareil photo

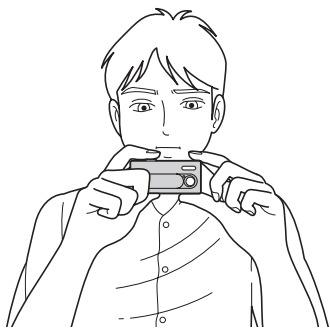

Lorsque vous prenez une image avec l'appareil photo, veillez à ne pas obstruer le flash ou l'objectif avec les doigts.

Table des matières

Avant d'utiliser l'appareil.....	3
Comment tenir l'appareil photo.....	5
Identification des différents éléments.....	8

Prise en main

Préparation des piles.....	10
Charge des piles.....	10
Insertion des piles.....	12
Utilisation de l'appareil photo à l'étranger.....	14
Mise sous/hors tension de l'appareil.....	14
Utilisation des boutons.....	15
Réglage de la date et de l'heure.....	15

Prise de vues fixes

Insertion et retrait d'un « Memory Stick Duo ».....	17
Réglage de la taille d'image.....	18
Taille d'image.....	19
Prises de vues fixes : fonctions de base	
— Utilisation du mode de réglage automatique.....	20
Utilisation du retardateur.....	22
Sélection d'un mode flash.....	23
Création ou sélection d'un dossier.....	24
Création d'un dossier.....	25
Sélection du dossier d'enregistrement.....	26
Prise de vues en fonction des conditions ambiantes	
— Sélection de scène.....	28

Réglage de la distance par rapport au sujet	
— Préréglage de la mise au point.....	30
Prise de vues en continu	
— Rafale.....	31
Réglage des tons	
— Balance des blancs.....	33

Images fixes

Visualisation d'images fixes sur l'écran LCD.....	35
Visualisation d'images individuelles.....	35
Visualisation d'un écran d'index (quatre images).....	36
Sélection d'un dossier et lecture d'images	
— Dossier.....	37
Agrandissement d'une image	
— Lecture agrandie.....	39
Sélection d'images à imprimer	
— Repère d'impression (DPOF) ...	40
Raccordement de l'appareil photo à une imprimante compatible PictBridge.....	42
Impression d'images.....	44

Visualisation d'images sur l'ordinateur

Prise de vues animées.....	46
Visualisation d'images animées sur l'écran LCD.....	49

Suppression d'images

Suppression d'images.....	50
Formatage d'un « Memory Stick Duo ».....	51

Visualisation d'images sur un ordinateur

Copie d'images sur votre ordinateur	
— Pour les utilisateurs de Windows.....	53
Installation du pilote USB.....	54
Installation de l'application « Image Transfer ».....	55
Installation de l'application « ImageMixer ».....	56
Connexion de l'appareil photo à votre ordinateur.....	57
Copie d'images à l'aide de l'application « Image Transfer ».....	58
Modification des paramètres de l'application « Image Transfer »....	59
Copie d'images sans utiliser l'application « Image Transfer »....	59
Visualisation d'images sur l'ordinateur.....	61
Destinations de stockage et noms des fichiers d'images.....	62
Visualisation d'images de votre ordinateur avec cet appareil photo.....	63

Copie d'images sur votre ordinateur	
— Pour les utilisateurs de Macintosh.....	64
Création d'un Video CD à l'aide de « ImageMixer »	66

Dépannage

Dépannage.....	67
Avertissements et messages	75
Affichage d'auto-diagnostic	
— En cas d'affichage d'un code commençant par une lettre.....	77

Informations complémentaires

Options	78
Précautions	81
« Memory Stick ».....	83
Piles NiMH.....	84
Chargeur de piles.....	85
Spécifications	86
Indicateurs de l'écran LCD	87

Index

Index.....	89
------------	----

Identification des différents éléments

Reportez-vous aux pages indiquées entre parenthèses pour plus d'informations.

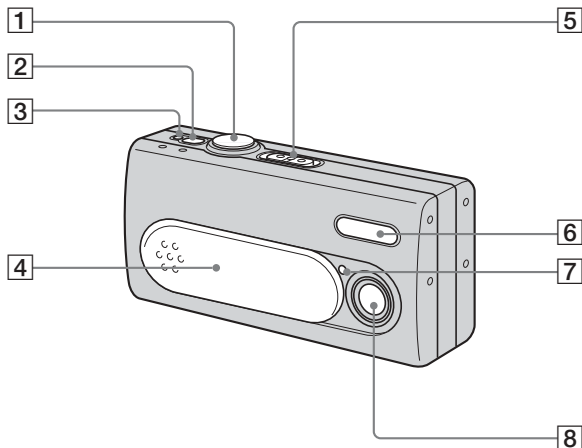

- 1** Déclencheur d'obturateur (20)
- 2** Bouton POWER (14)
- 3** Témoin POWER (14)
- 4** Capuchon d'objectif (14)
- 5** Sélecteur de mode
 - ▶** : Pour visionner des images (35)
 - 📷** : Pour prendre des images fixes (20)
Pour prendre des images en continu (31)
 - 📹** : Pour prendre des images animées (46)
- 6** Flash (23)
- 7** Témoin du retardateur (23)
- 8** Objectif

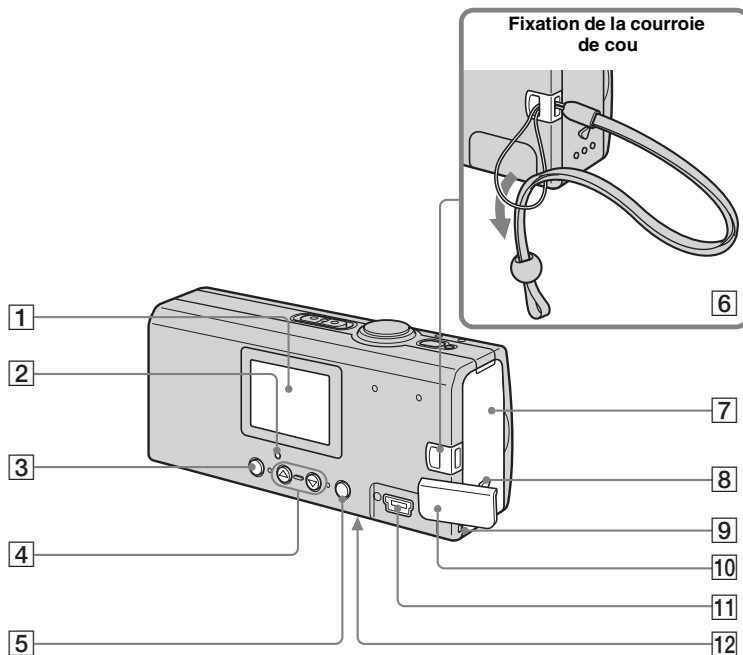

- 1** Ecran LCD
- 2** Témoin ⚡ (charge du flash) (orange) (24)
- 3** Bouton MENU (15)
- 4** Touches de commande
Menu activé : $\blacktriangle/\blacktriangledown$ (15)
Menu désactivé : $\text{⚡}/\text{SCENE}$ (23, 28)
- 5** Bouton EXEC/Q (lecture agrandie) (15, 39)
- 6** Crochet pour courroie de cou
- 7** Couvercle du logement des piles/« Memory Stick Duo »
- 8** Bouton OPEN (12)
- 9** Témoin d'accès (17)
- 10** Couvercle de prise USB
- 11** Prise ⏏ (USB) (57)
- 12** Bouton RESET (surface inférieure) (67)

Préparation des piles

Piles acceptables

- HR11/45 : Piles NiMH HR03 (format AAA) (2)
 - NH-AAA-DA (2) (fournies)
 - NH-AAA-2DA doubles (non fournies)
- Piles alcalines R03 (format AAA) (2)

Piles non acceptables

Piles au manganèse, au lithium ou Ni-Cd
En cas d'utilisation des piles ci-dessus, le fonctionnement n'est pas garanti en raison d'éventuelles chutes de tension ou d'autres caractéristiques des piles.

En outre, l'indicateur de capacité des piles ne s'affiche pas correctement.

- **En cas d'utilisation de piles alcalines, tenez compte des informations suivantes.**
 - La durée de vie de ces piles est plus courte que celle des piles NiMH fournies.
 - Il existe de grandes différences de performances entre les piles de différents types et fabricants. La durée de vie des piles peut être légèrement diminuée en fonction de leurs conditions d'utilisation. Ces différences sont particulièrement marquées à basse température, les faiblesses de certaines piles étant considérablement accentuées.

Vous ne pourrez peut-être pas prendre de photos à des températures inférieures à 5 °C (41 °F).

- L'indicateur de capacité des piles n'affiche pas des informations correctes. L'appareil photo peut se mettre hors tension, même si l'indicateur affiche une capacité restante suffisante, mais il ne s'agit pas d'une anomalie.

Charge des piles

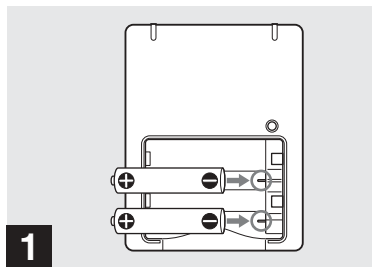

- ➔ **Insérez les piles NiMH dans le chargeur (fourni) avec la polarité correcte +/-.**

Pour plus d'informations sur le chargeur fourni, reportez-vous en page 85.

- **Le chargeur fourni ne peut être utilisé qu'avec des piles NiMH. Vous ne pouvez pas charger d'autres types de piles.**
- Veillez à charger les piles NiMH fournies avec l'appareil photo avant de les utiliser pour la première fois.
- Branchez le chargeur de piles dans une prise murale proche et aisément accessible.

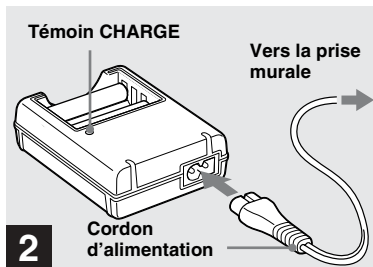

➔ Connectez le chargeur de piles à une prise murale à l'aide du cordon d'alimentation.

Le témoin CHARGE s'allume dès que la charge commence et s'éteint dès qu'elle est terminée.

- Même si le témoin CHARGE est éteint, le chargeur reste connecté à la source d'alimentation secteur tant qu'il est branché dans la prise murale. Si des problèmes surviennent pendant l'utilisation du chargeur de piles, débranchez immédiatement l'appareil.
- Une fois la charge terminée, débranchez le cordon d'alimentation de la prise murale et ôtez les piles NiMH du chargeur.

Temps de charge

Pile NiMH	Temps de charge
NH-AAA-DA × 2 (fournies)	Env. 6 heures

Ceci représente le temps nécessaire pour charger des piles NiMH complètement déchargées à l'aide du chargeur fourni à une température ambiante de 25 °C (77 °F).

- La charge complète des piles dure environ six heures. Le témoin CHARGE peut rester allumé plus de six heures, mais ce n'est pas un dysfonctionnement.
- Si vous utilisez le chargeur de piles BC-CSQ2 fourni avec le kit « Super Quick charge » STAMINA (non fourni), la charge sera plus rapide.
Temps de charge des piles NiMH AAA
2 piles : env. 1 heure 25 minutes
4 piles : env. 2 heures 50 minutes

Remarques sur les piles NiMH

- Si les bornes des piles NiMH sont sales, elles ne se chargeront pas correctement. Essayez de temps à autre les bornes des piles et du chargeur à l'aide d'un chiffon sec.
- Lors du transport des piles NiMH, utilisez toujours l'étui fourni. Si les bornes positives et négatives entrent en contact avec un objet métallique et sont court-circuitées, les piles risquent de surchauffer ou de prendre feu.

- Lors de l'achat ou si les piles NiMH n'ont pas été utilisées pendant longtemps, il est possible qu'elles ne se chargent pas complètement. Ce problème est fréquent avec ce type de pile et ne constitue pas un dysfonctionnement. Dans ce cas, décharger complètement les piles, puis les recharger devrait résoudre le problème.
- Même lorsque les piles NiMH ne sont pas utilisées, elles se déchargent naturellement au fil du temps. Il est conseillé de les recharger juste avant leur utilisation.
- Si vous rechargez des piles NiMH avant de les avoir totalement déchargées, l'avertissement de décharge peut s'afficher plus tôt que prévu. Il s'agit de « l'effet de mémoire »*. Si ce problème survient, ne chargez les piles qu'après les avoir totalement déchargées.

* « Effet de mémoire » : situation dans laquelle la capacité des piles est temporairement réduite.

- Ne retirez pas les plombs externes et n'endommagez pas les piles. N'utilisez jamais de piles dont les plombs ont été partiellement ou complètement retirés ou des piles endommagées. Elle peuvent surchauffer ou entraîner une fuite ou une explosion, ainsi que des brûlures ou des blessures. Elles peuvent également engendrer un dysfonctionnement du chargeur de piles.

Insertion des piles

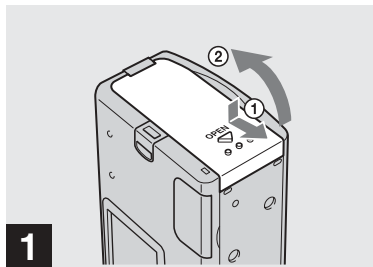

1 → Ouvrez le couvercle du logement des piles/« Memory Stick Duo ».

Tenez l'appareil photo avec le couvercle du logement des piles/« Memory Stick Duo » vers le haut, puis faites-le coulisser dans le sens de la flèche ① tout en appuyant sur OPEN. Le couvercle du logement des piles/« Memory Stick Duo » s'ouvre dans le sens de la flèche ②.

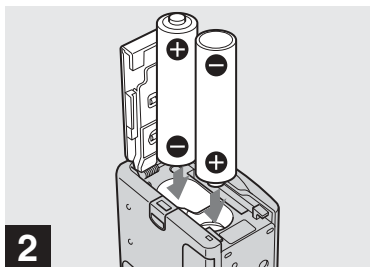

2 → Insérez les piles.

Faites correspondre les bornes +/- des piles avec les marques +/- dans le compartiment.

- De temps à autre, nettoyez les bornes des piles et les contacts du couvercle du logement des piles/« Memory Stick Duo » à l'aide d'un chiffon sec. Le sébum et d'autres saletés présentes sur les bornes et les contacts des piles peuvent réduire considérablement le temps de fonctionnement des piles.

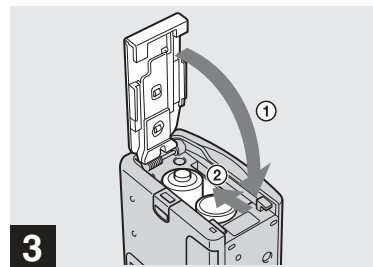

3 → Fermez le couvercle du logement des piles/« Memory Stick Duo ».

Fermez le couvercle du logement des piles/« Memory Stick Duo » tout en y maintenant les piles. Vérifiez qu'il est bien fermé.





Pour retirer les piles

Tenez l'appareil photo avec le couvercle du logement des piles/« Memory Stick Duo » vers le haut, ouvrez-le, puis retirez les piles.

- Ne laissez pas tomber les piles lors de l'ouverture ou de la fermeture du couvercle du logement des piles/« Memory Stick Duo ».

Indicateur de capacité des piles (en cas d'utilisation de piles NiMH)

A mesure que les piles se déchargent, l'indicateur de capacité affiche la capacité restante à l'aide des symboles suivants.

Indicateur de capacité des piles	Directives sur l'indicateur de capacité
	Charge suffisante
	Pile à moitié chargée
	Charge faible, lecture/enregistrement bientôt interrompu.
	Remplacez les piles par des piles complètement chargées ou rechargez-les. (L'indicateur d'avertissement clignote).

- Si l'affichage de l'écran LCD est désactivé, réglez [AFFICH] dans [] sur [ACTIVÉ] pour vérifier la capacité restante.
- Selon les conditions d'utilisation de l'appareil photo et l'état de charge ou l'environnement, ces informations peuvent être incorrectes.
- L'indicateur de capacité des piles n'est pas affiché pendant la connexion USB.

Durée de vie des piles et nombre d'images enregistrables/visionnables

Les tableaux indiquent la durée de vie approximative des piles et le nombre d'images enregistrables/visionnables avec des piles complètement chargées à une température de 25 °C (77 °F) en mode de réglage automatique. Le nombre d'images enregistrables/visionnables tient compte du remplacement éventuel du « Memory Stick Duo ». Remarque : les valeurs réelles peuvent être inférieures à celles indiquées en fonction des conditions d'utilisation.

Prise de vues fixes Dans des conditions moyennes¹⁾

Piles NiMH

Taille d'image	NH-AAA-DA (2) (fournies)		
	ÉCLAIR LCD	Nombre d'images	Durée de vie des piles (min)
2M	ACTIVÉ	Env. 160	Env. 80
	DÉSACTIVÉ	Env. 180	Env. 90
VGA	ACTIVÉ	Env. 160	Env. 80
	DÉSACTIVÉ	Env. 180	Env. 90

Piles alcalines

Taille d'image	Piles alcalines R03 (format AAA) (2) (non fournies)		
	ÉCLAIR LCD	Nombre d'images	Durée de vie des piles (min)
2M	ACTIVÉ	Env. 50	Env. 25
	DÉSACTIVÉ	Env. 60	Env. 30
VGA	ACTIVÉ	Env. 50	Env. 25
	DÉSACTIVÉ	Env. 60	Env. 30

- En cas d'utilisation de piles alcalines Sony

- 1) Prises de vues dans les situations suivantes :
- Prise d'une vue toutes les 30 secondes
 - Déclenchement du flash une fois sur deux
 - Mise sous et hors tension une fois sur dix.

Visualisation d'images fixes²⁾

Taille d'image	NH-AAA-DA (2) (fournies)	
	Nombre d'images	Durée de vie des piles (min)
2M	Env. 3800	Env. 190
VGA	Env. 3800	Env. 190

- 2) Visualisation séquentielle d'images uniques à intervalles d'environ 3 secondes avec [ÉCLAIR LCD] réglé sur [ACTIVÉ]

Prise de vues animées³⁾

NH-AAA-DA (2) (fournies)		
Enregistrement continu	ÉCLAIR LCD	Durée de vie des piles (min)
	ACTIVÉ	Env. 90
	DÉSACTIVÉ	Env. 110

3) Prise de vue continue à une taille d'image de 160×112

- L'indicateur de capacité diminue dans les cas suivants :
 - La température ambiante est basse
 - Le flash est utilisé
 - L'appareil photo a été mise sous et hors tension à de nombreuses reprises
 - [ÉCLAIR LCD] est réglé sur [ACTIVÉ]
 - La capacité des piles diminue à mesure de leur utilisation et au fil du temps (page 84).

Utilisation de l'appareil photo à l'étranger

Sources d'alimentation

Vous pouvez utiliser cet appareil photo dans n'importe quel pays ou région avec le chargeur de piles fourni dans la plage 100 V à 240 V CA, 50/60 Hz. Utilisez au besoin un adaptateur de fiche secteur disponible dans le commerce [a], en fonction du modèle de prise murale [b].

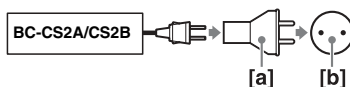

- N'utilisez pas un transformateur électronique (convertisseur de voyage), au risque d'engendrer un dysfonctionnement.

Mise sous/hors tension de l'appareil

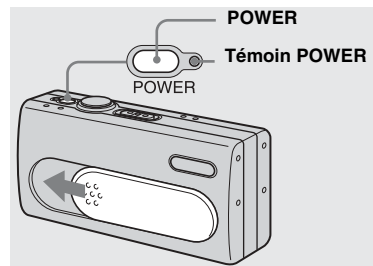

➔ **Faites glisser le couvercle d'objectif dans le sens de la flèche ou appuyez sur POWER.**

Le témoin POWER (vert) s'allume et l'appareil est sous tension. A la première mise sous tension de l'appareil, l'écran NOTATION DE DATE apparaît sur l'écran LCD (page 15).

Mise hors tension

Faites glisser le couvercle d'objectif dans le sens opposé de la flèche ou appuyez de nouveau sur POWER. Le témoin POWER s'éteint et l'appareil photo se met hors tension.

- Faites glisser le couvercle d'objectif fermé jusqu'au clic.
- Si vous ouvrez trop rapidement le couvercle d'objectif, l'appareil photo ne se mettra peut-être pas sous tension. Dans ce cas, fermez le couvercle, puis rouvrez-le plus lentement.

Fonction de mise hors tension automatique

Lorsque l'appareil photo est inutilisé pendant trois minutes environ, il se met automatiquement hors tension pour empêcher l'épuisement des piles. La fonction de mise hors tension automatique est toutefois inopérante lorsque l'appareil photo est raccordé à un ordinateur à l'aide du câble USB.

Utilisation des boutons

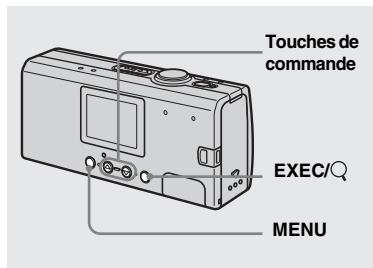

Pour modifier les réglages en cours de l'appareil photo, affichez le menu et utilisez les touches de commande pour effectuer les changements.

Pour chaque option, appuyez sur MENU pour afficher le menu, puis sur les touches de commande ▲/▼ pour sélectionner la valeur désirée et ensuite sur EXEC pour effectuer le réglage.

Appuyez sur MENU, puis le menu disparaît de l'écran LCD.

Réglage de la date et de l'heure

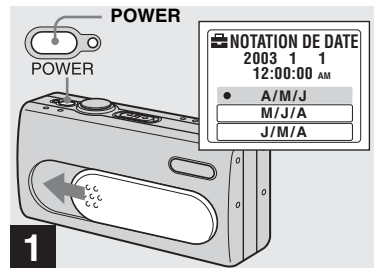

➔ **Faites glisser le couvercle d'objectif dans le sens de la flèche ou appuyez sur POWER pour mettre l'appareil sous tension.**

Le témoin POWER (vert) s'allume et l'écran NOTATION DE DATE apparaît sur l'écran LCD.

- Pour modifier la date et l'heure, appuyez sur MENU et sélectionnez [RÉGLAGE JOUR/HEURE] dans [RÉGLAGE HEURE] sous [REGLAGE] (page 80), puis suivez l'étape 3. Une fois le réglage terminé, appuyez sur MENU pour que l'écran RÉGLAGE HEURE disparaisse de l'écran LCD.
- Cette opération est disponible, quelle que soit la position du sélecteur de mode.

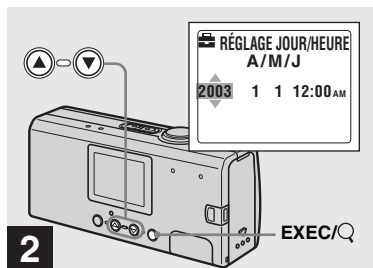

- ➔ Sélectionnez le format d'affichage de la date désiré à l'aide des touches de commande ▲/▼, puis appuyez sur EXEC.

Choisissez [A/M/J] (année/mois/jour), [M/J/A] (mois/jour/année) ou [J/M/A] (jour/mois/année). Ensuite, l'écran RÉGLAGE JOUR/HEURE apparaît sur l'écran LCD.

- Si la pile bouton rechargeable, qui alimente l'enregistrement des données temporelles, se décharge complètement (page 82), l'écran NOTATION DE DATE réapparaît. Dans ce cas, réglez à nouveau la date et l'heure, en commençant à l'étape 2.

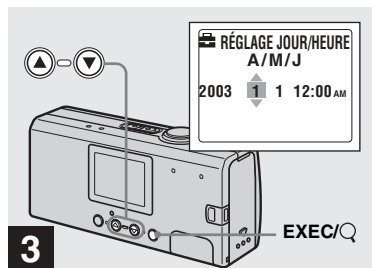

- ➔ Définissez la valeur numérique à l'aide des touches de commande ▲/▼, puis appuyez sur EXEC.

L'élément à régler est indiqué par ▲/▼. Une fois la valeur saisie, ▲/▼ passe à l'élément suivant. Répétez cette étape jusqu'à la définition de toutes les options.

- Minuit est affiché comme 12:00AM et midi comme 12:00PM.
- Si vous avez sélectionné [J/M/A] à l'étape 2, réglez l'heure au format 24 heures.

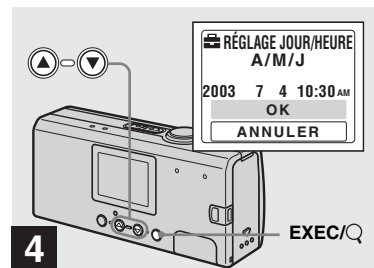

- ➔ Sélectionnez [OK] à l'aide de la touche de commande ▲, puis appuyez sur EXEC.

La date et l'heure sont saisies et l'horloge fonctionne.

- En cas d'erreur, sélectionnez [ANNULER] à l'étape 4 pour afficher l'écran NOTATION DE DATE, puis répétez la procédure à partir de l'étape 2.
- Pour annuler le réglage de l'heure et de la date, sélectionnez [ANNULER], puis appuyez sur EXEC.

Insertion et retrait d'un « Memory Stick Duo »

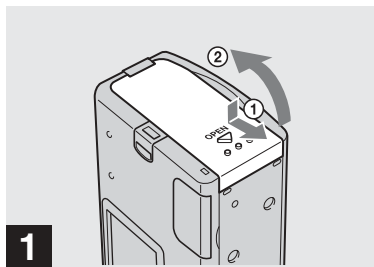

➔ Ouvrez le couvercle du logement des piles/« Memory Stick Duo ».

Tenez l'appareil photo avec le couvercle du logement des piles/« Memory Stick Duo » vers le haut, puis faites-le coulisser dans le sens de la flèche ① tout en appuyant sur OPEN. Le couvercle du logement des piles/« Memory Stick Duo » s'ouvre dans le sens de la flèche ②.

- Pour plus d'informations sur le « Memory Stick Duo », reportez-vous en page 83.

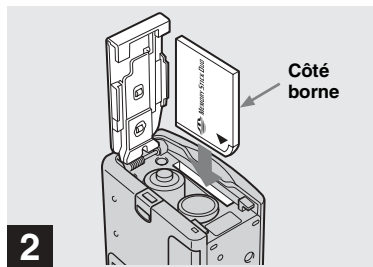

➔ Insérez le « Memory Stick Duo ».

Tout en maintenant le « Memory Stick Duo » comme illustré, insérez-le à fond jusqu'au clic.

- Lorsque vous insérez le « Memory Stick Duo », veillez à l'orienter dans le bon sens, puis enfoncez-le à fond jusqu'à ce qu'il soit bien logé dans le connecteur. Si le « Memory Stick Duo » n'est pas inséré correctement, vous ne pourrez peut-être pas enregistrer ou afficher des images dans le « Memory Stick Duo ». Cela peut également endommager l'appareil photo ou le « Memory Stick Duo ».
- Ne laissez pas tomber les piles lors de l'ouverture ou de la fermeture du couvercle du logement des piles/« Memory Stick Duo ».

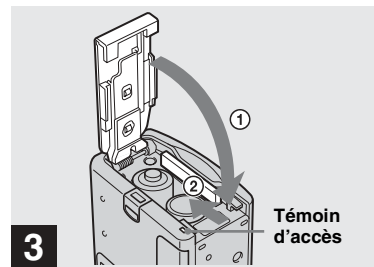



➔ Fermez le couvercle du logement des piles/« Memory Stick Duo ».

Pour retirer un « Memory Stick Duo »
Ouvrez le couvercle du logement des piles/« Memory Stick Duo », puis enfoncez le « Memory Stick Duo » pour qu'il ressorte.

- Lorsque le témoin d'accès est allumé, les données d'images sont en cours de lecture ou d'écriture. N'ouvrez jamais le couvercle du logement des piles/« Memory Stick Duo » ou ne mettez jamais l'appareil photo hors tension à ce moment, au risque d'endommager les données.

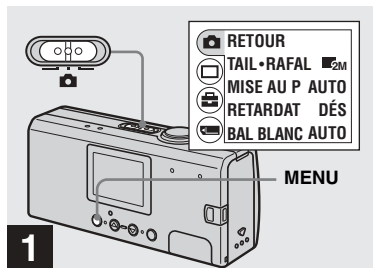
Réglage de la taille d'image



➔ Placez le sélecteur de mode sur , mettez l'appareil sous tension, puis appuyez sur MENU.

Le menu apparaît sur l'écran LCD.

- Ouvrez, au besoin, le couvercle d'objectif.

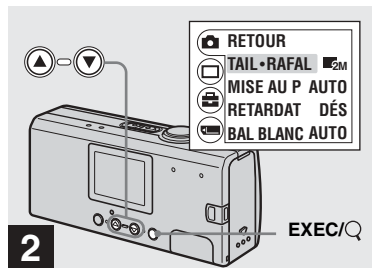

➔ Sélectionnez [] à l'aide de la touche de commande ▲, puis appuyez sur EXEC. Sélectionnez [TAIL-RAFAL] à l'aide de la touche de commande ▲/▼, puis appuyez sur EXEC.

La taille d'image apparaît.

- Pour plus d'informations sur la taille d'image, reportez-vous en page 19.

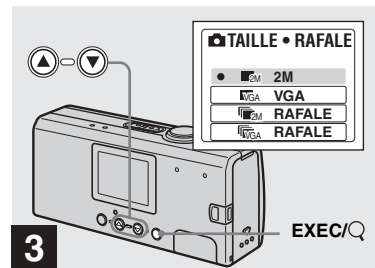

➔ Sélectionnez la taille d'image désirée à l'aide des touches de commande ▲/▼, puis appuyez sur EXEC.

La taille d'image est réglée.

Lorsque vous appuyez sur MENU, le menu disparaît et l'indicateur s'affiche sur l'écran LCD.

- La taille d'image sélectionnée ici est conservée, même si l'appareil est hors tension.

Taille d'image

Vous pouvez choisir la taille d'image (nombre de pixels) en fonction du type d'images désirées. Plus la taille d'image est grande, meilleure est la qualité, mais aussi plus le volume de données nécessaire pour conserver les images est élevé. Le nombre d'images enregistrables dans le « Memory Stick Duo » est donc réduit.

Choisissez une taille d'image appropriée au type d'images désirées.

Taille d'image	Exemples
2M* (1632×1224)	Impression d'images au format carte postale
VGA (640×480)	<ul style="list-style-type: none">• Prise de vues multiples• Mise en annexe d'images à un courrier électronique ou création de pages d'accueil

* Le réglage par défaut est [2M].

Nombre d'images enregistrables dans un « Memory Stick Duo »

(Unités : nombre d'images)

Capacité \ Taille d'image	8MB	16MB	32MB	64MB	128MB	MSX-M256	MSX-M512
2M	14	29	60	122	245	445	906
VGA	80	161	326	656	1316	2380	4840

- Lors de la lecture d'images enregistrées sur des modèles Sony antérieurs, la taille d'image indiquée peut différer de la taille réelle.
- Les images visualisées sur l'écran LCD de l'appareil photo semblent toutes avoir la même taille.
- Le nombre réel d'images peut varier en fonction des conditions de prise de vue.
- Lorsque le nombre d'images photo restantes est supérieur à 9 999, l'indicateur >9999 apparaît sur l'écran LCD.

Prises de vues fixes : fonctions de base — Utilisation du mode de réglage automatique

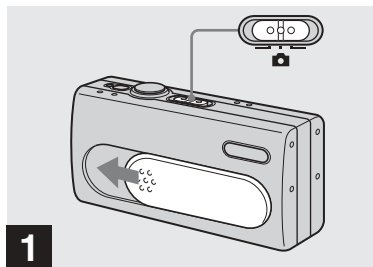

- 1** → Placez le sélecteur de mode sur , puis faites glisser le couvercle d'objectif pour mettre l'appareil sous tension.

Le nom du dossier dans lequel l'image sera enregistrée apparaît sur l'écran LCD pendant cinq secondes environ.

- [MISE AU P] est réglé sur [AUTO] en usine.
- L'exposition est réglée automatiquement.
- Cet appareil photo peut créer des dossiers et sélectionner des dossiers à stocker dans le « Memory Stick Duo » (page 24).

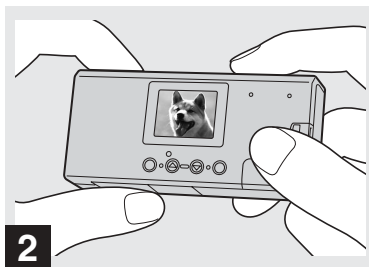

- 2** → Tenez fermement l'appareil photo des deux mains et positionnez le sujet au centre de l'écran LCD.

Ne placez pas les doigts sur l'objectif ou le flash.

- Lors d'enregistrements à l'extérieur par temps clair ou sous un éclairage intense, une lumière non désirée (fantôme) peut apparaître sur l'écran. Dans ce cas, protégez l'objectif de la main ou tout autre objet pendant l'enregistrement.
- L'exposition et la mise au point sont réglées par rapport au centre de l'écran LCD.

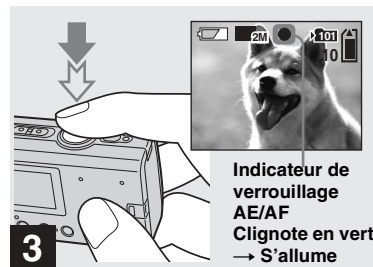

- 3** → Maintenez enfoncé le déclencheur d'obturateur à mi-course.

Un bip retentit. Lorsque l'indicateur de verrouillage AE/AF cesse de clignoter et reste allumé, l'appareil photo est prêt pour la prise de vue.

- Le relâchement du déclencheur d'obturateur annule l'enregistrement.
- Si l'appareil photo n'émet aucun bip sonore, le réglage AF n'est pas terminé. Vous pouvez continuer à prendre des photos, mais la mise au point ne sera pas correcte.
- Cet appareil utilise une fonction AF macro automatique. La distance focale minimum par rapport au sujet est de 10 cm (4 pouces).

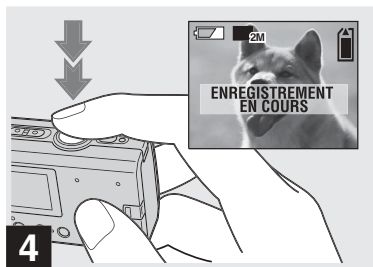

➔ Appuyez à fond sur le déclencheur d'obturateur.

Un bip retentit. Lorsque « ENREGISTREMENT EN COURS » disparaît de l'écran LCD, l'enregistrement est terminé. L'image est enregistrée dans le « Memory Stick Duo » et vous pouvez prendre l'image suivante.

- Lorsque l'appareil photo est inutilisé pendant trois minutes environ, il se met automatiquement hors tension pour empêcher l'épuisement des piles (page 15).

Mise au point automatique

Si vous essayez de photographier un sujet dont la mise au point est difficile, l'indicateur de verrouillage AE/AF se met à clignoter lentement.

L'utilisation de la fonction de mise au point automatique sera peut-être difficile dans les cas ci-après. Dans ces circonstances, relâchez le déclencheur d'obturateur, puis recomposez l'image et effectuez de nouveau la mise au point. Si la fonction de mise au point automatique ne permet toujours pas d'effectuer la mise au point sur le sujet, utilisez la fonction de pré-réglage de la mise au point (page 30).

- Le sujet est loin de l'appareil photo et sombre.
- Le contraste entre le sujet et l'arrière-plan est faible.
- Le sujet se trouve derrière une vitre.
- Le sujet se déplace rapidement.
- Le sujet reflète ou a une finition brillante, comme un miroir ou un objet lumineux.
- Le sujet clignote.
- Le sujet est rétro-éclairé.

Eclairage LCD

Vous pouvez utiliser [ÉCLAIR LCD] sous [] avec MENU et les touches de commande ▲/▼ pour activer et désactiver l'éclairage LCD. Cette fonction est pratique pour prolonger la durée de vie des piles. Il est recommandé de régler [ÉCLAIR LCD] sur [DÉSACTIVÉ] en cas d'utilisation de piles alcalines.

- Cet appareil photo est équipé d'un écran LCD de type hybride qui permet de voir l'écran LCD même lorsque l'éclairage LCD est désactivé, pour autant qu'un éclairage ambiant soit présent.
- Même si l'éclairage LCD est réglé sur [DÉSACTIVÉ], l'éclairage LCD est activé lorsque des opérations de menu sont effectuées. Une fois l'opération terminée, l'éclairage LCD est désactivé.

Utilisation du retardateur

Affichage de l'écran LCD pendant la prise de vue

Vous pouvez utiliser [AFFICH] sous [] avec MENU et les touches de commande ▲/▼ pour activer et désactiver l'affichage. Cette fonction est utile lors d'enregistrements dans des conditions où il est difficile de vérifier l'image sur l'écran LCD.

Lorsque [AFFICH] est réglé sur [ACTIVÉ]
Tous les indicateurs sont affichés.

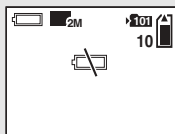

Lorsque [AFFICH] est réglé sur [DÉSACTIVÉ]
Des messages d'avertissement, etc. sont affichés.



- Pour une description détaillée des indicateurs, reportez-vous en page 87.
- Les indicateurs de l'écran LCD ne sont pas enregistrés.

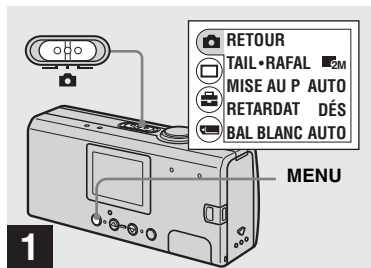

→ Placez le sélecteur de mode sur [RETOUR], puis appuyez sur MENU.

Le menu apparaît sur l'écran LCD.

- Vous pouvez également effectuer cette opération lorsque le sélecteur de mode se trouve sur [RETOUR].

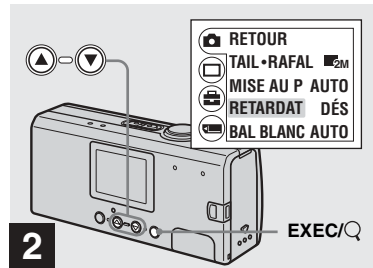

→ Sélectionnez [RETOUR] à l'aide de la touche de commande ▲, puis appuyez sur EXEC. Sélectionnez [RETARDAT] à l'aide de la touche de commande ▼, puis appuyez sur EXEC.

- Lorsque le sélecteur de mode est placé sur [RETOUR], sélectionnez [RETOUR] à l'aide de la touche de commande ▲.

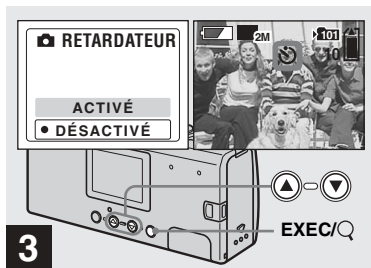

➔ Sélectionnez [ACTIVÉ] à l'aide de la touche de commande ▲, puis appuyez sur EXEC.

Lorsque vous appuyez sur MENU, le menu disparaît et l'indicateur  (retardateur) apparaît sur l'écran LCD.

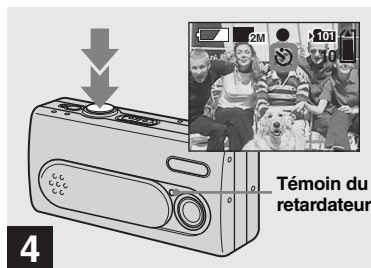

➔ Centrez le sujet dans l'écran LCD et appuyez à fond sur le déclencheur d'obturateur.

Le témoin du retardateur clignote en rouge et un bip continu retentit. L'image est prise dans les 10 secondes.

Pour annuler le retardateur en cours de fonctionnement

Fermez le couvercle d'objectif ou appuyez sur POWER pour mettre l'appareil hors tension.

- Si vous appuyez sur le déclencheur d'obturateur alors que vous vous trouvez devant l'appareil photo, la mise au point et l'exposition ne seront peut-être pas correctement réglées.

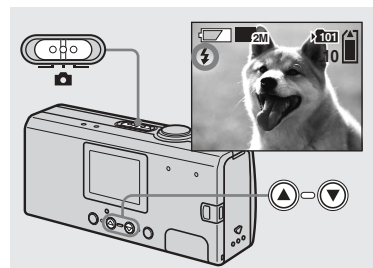



➔ Placez le sélecteur de mode sur , et appuyez plusieurs fois sur le bouton de commande ▲ (⚡) pour sélectionner un mode flash.





A chaque pression sur ▲ (⚡), l'indicateur change comme suit.

Aucun indicateur (Auto) : En fonction de la luminosité, l'appareil photo détermine si la quantité de lumière est suffisante et utilise le flash en conséquence.

 **(réduction des yeux rouges) :** Le mode flash est réglé sur Auto et la fonction de réduction des yeux rouges activée si le flash se déclenche.

 **(flash forcé) :** Le flash se déclenche indépendamment de la luminosité ambiante.

 **(aucun flash) :** Le flash ne se déclenche pas.

- L'utilisation du flash est impossible en mode rafale.
- Si le menu est affiché, appuyez d'abord sur MENU pour le masquer.
- La distance de prise de vue recommandée en utilisant le flash est de 0,5 à 1,8 m environ (1 pied 7 3/4 pouces à 5 pieds 10 3/4 pouces). La distance de prise de vue recommandée pour  (réduction des yeux rouges) est de 0,5 à 1,5 m environ (1 pied 7 3/4 pouces à 4 pieds 11 pouces).
- En mode Auto,  (réduction des yeux rouges) ou  (flash forcé), vous remarquerez peut-être des parasites sur l'image si vous regardez l'écran LCD dans un endroit sombre, toutefois sans effet sur l'image prise.
- En mode  (aucun flash), la vitesse d'obturation est plus lente dans un endroit sombre. Tenez l'appareil sans trembler.
- Pendant le chargement du flash, le témoin  (charge du flash) clignote. Une fois le chargement terminé, le témoin s'éteint.
- Ce réglage est conservé, même en cas de mise hors tension de l'appareil.

Réduction des yeux rouges

Le flash se déclenche avant l'enregistrement pour réduire le phénomène d'yeux rouges.



- La réduction des yeux rouges ne produira peut-être pas les effets désirés en fonction de différences individuelles, de la distance par rapport au sujet ou si le sujet ne voit pas le pré-déclenchement, etc.

Création ou sélection d'un dossier

L'appareil photo peut créer plusieurs dossiers dans un « Memory Stick Duo ». Vous pouvez également sélectionner le dossier utilisé pour stocker des images. Si vous ne créez pas de dossier, le dossier « 101MSDCF » est sélectionné comme dossier d'enregistrement. Vous pouvez créer des dossiers jusqu'à « 999MSDCF ».

- Un dossier peut contenir maximum 4 000 images. Une fois cette capacité dépassée, un autre dossier est créé automatiquement.

Création d'un dossier

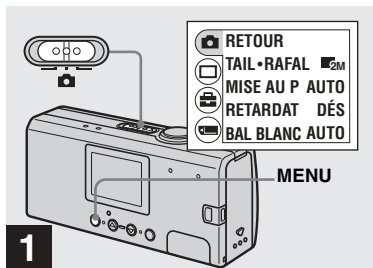

➔ Placez le sélecteur de mode sur , mettez l'appareil sous tension, puis appuyez sur MENU.

Le menu apparaît sur l'écran LCD.

- Vous pouvez également effectuer cette opération lorsque le sélecteur de mode se trouve sur .
- Vous ne pouvez pas spécifier le numéro d'un dossier créé.

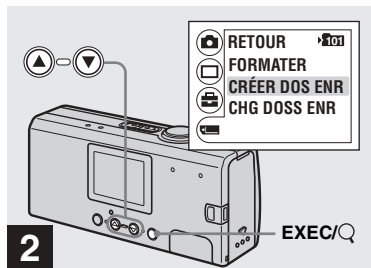

➔ Sélectionnez [] à l'aide de la touche de commande ▼, puis appuyez sur EXEC. Sélectionnez [CRÉER DOS ENR] à l'aide de la touche de commande ▲/▼, puis appuyez sur EXEC.

L'écran CRÉER DOS ENR apparaît.

- Une fois un dossier créé, il est impossible de le supprimer.
- Les images sont enregistrées dans le nouveau dossier jusqu'à la création ou la sélection d'un autre dossier.

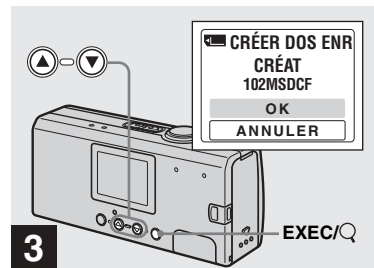



➔ Sélectionnez [OK] à l'aide de la touche de commande ▲, puis appuyez sur EXEC.

Un dossier est créé, il porte une référence supérieure d'une unité à la référence la plus élevée du « Memory Stick Duo » et devient le dossier d'enregistrement. Lorsque vous appuyez sur MENU, le menu disparaît et le dossier créé apparaît.

Pour annuler la création d'un dossier
Sélectionnez [ANNULER] à l'étape **3**.

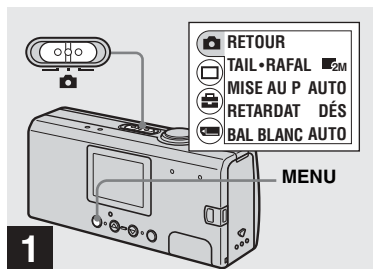
Sélection du dossier d'enregistrement



➔ Placez le sélecteur de mode sur , puis appuyez sur MENU.

Le menu apparaît sur l'écran LCD.

- Vous pouvez également effectuer cette opération lorsque le sélecteur de mode se trouve sur .

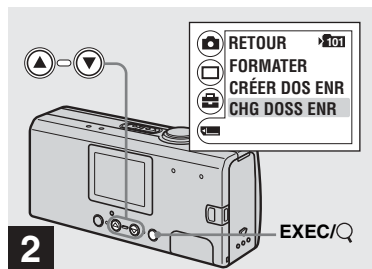

➔ Sélectionnez  à l'aide de la touche de commande ▼, puis appuyez sur EXEC. Sélectionnez [CHG DOSS ENR] à l'aide de la touche de commande ▼, puis appuyez sur EXEC.

L'écran CHG DOSS ENR apparaît.

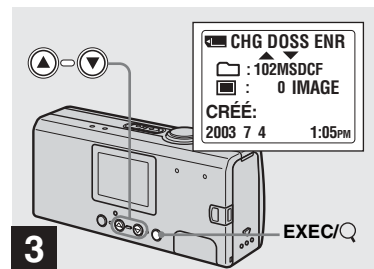

➔ Sélectionnez le dossier désiré à l'aide des touches de commande ▲/▼, puis appuyez sur EXEC.

- Il est impossible de sélectionner le dossier « 100MSDCF » comme dossier d'enregistrement.
- L'image est stockée dans le nouveau dossier sélectionné. Cet appareil ne permet pas de déplacer des images enregistrées dans un autre dossier.

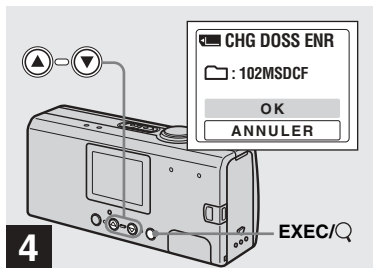

➔ Sélectionnez [OK] à l'aide de la touche de commande ▲, puis appuyez sur EXEC.

Lorsque vous appuyez sur MENU, le menu disparaît et le dossier sélectionné apparaît.

Pour annuler la sélection du dossier d'enregistrement

Sélectionnez [ANNULER] à l'étape 4.

Prise de vues en fonction des conditions ambiantes — Sélection de scène

Pour photographier des portraits, des paysages, des scènes ou des portraits nocturnes ou des sujets mobiles, utilisez les modes ci-dessous pour améliorer la qualité de vos images.

Mode Adouci

Ce mode rend la carnation dans des tons plus clairs et plus chauds et permet d'obtenir de magnifiques images. En outre, l'effet d'adoucissement de la mise au point est idéal pour les portraits, fleurs, etc.



Mode Illumination

Ce mode permet de capturer simultanément de magnifiques images de sujets et de scènes nocturnes à l'arrière-plan. En outre, l'effet de filtre croisé renforce les réverbères ou d'autres éclairages avec des rayons croisés.



- Remarque : plus la vitesse d'obturation diminue, plus le tremblement augmente.
- Le flash se déclenche en mode de réduction des yeux rouges.
- Lorsque la mise au point est réglée sur [AUTO], le réglage va de 1 m à ∞ (infini). Pour enregistrer des sujets distants de moins d'1 m, utilisez la fonction de pré-réglage de la mise au point (page 30).

Mode Crépuscule

Ce mode permet de photographier des scènes nocturnes lointaines sans perdre le caractère sombre du lieu.



- Remarque : plus la vitesse d'obturation diminue, plus le tremblement augmente.
- La mise au point est réglée sur [ ∞].
- Le flash ne peut pas être utilisé dans ce mode.
- Lorsque la mise au point est réglée sur [AUTO], son réglage est téléobjectif.

Mode Nature vivace

Ce mode renforce les bleus et les verts, comme le ciel, l'océan et les montagnes, afin de photographier des paysages naturels avec des couleurs éclatantes et vives.



- La mise au point est réglée sur [ ∞].
- Le flash ne peut pas être utilisé dans ce mode.
- Lorsque la mise au point est réglée sur [AUTO], son réglage est téléobjectif.

Mode Extérieur actif

Ce mode permet d'arrêter le mouvement de votre sujet et d'obtenir des instantanés « vivants » de ces objets en mouvement dans des conditions extérieures claires.





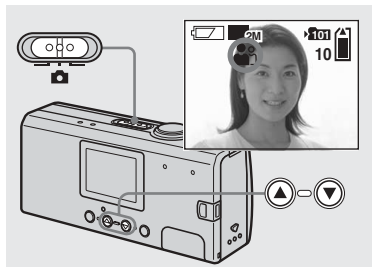

- Lorsque la mise au point est réglée sur [AUTO], le réglage va de 1 m à ∞ (infini).



- ➔ Placez le sélecteur de mode sur  et mettez l'appareil photo sous tension. Appuyez plusieurs fois sur la touche de commande ▼ (SCENE) pour sélectionner le mode désiré.

A chaque pression sur ▼ (SCENE), l'indicateur change comme suit :

 (mode Adouci) →  (mode Illumination) →  (mode Crépuscule) →  (mode Nature vivace) →  (mode Extérieur actif) → Aucun indicateur (Auto)

Pour annuler la sélection de scène

Appuyez plusieurs fois sur ▼ (SCENE) pour sélectionner Aucun indicateur (Auto).

- Si le menu est affiché, appuyez d'abord sur MENU pour le masquer.
- Vous ne pouvez pas utiliser la sélection de scène lors de la prise de vues animées.
- Le réglage sélectionné redevient Auto lorsque l'appareil est mis hors tension.

Réglage de la distance par rapport au sujet — Préréglage de la mise au point

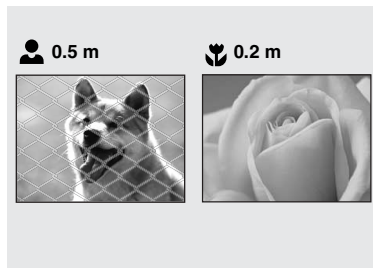

Lors de la photographie d'une image en utilisant une distance par rapport au sujet prééglée ou d'un sujet à travers un filet ou une vitre, il est difficile d'obtenir une mise au point correcte à l'aide de la fonction de mise au point automatique. La fonction de prééglage de la mise au point est utile dans ces circonstances.

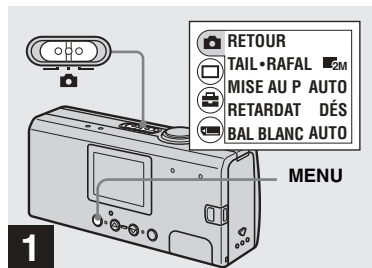



➔ Placez le sélecteur de mode sur , mettez l'appareil sous tension, puis appuyez sur **MENU**.

Le menu apparaît sur l'écran LCD.

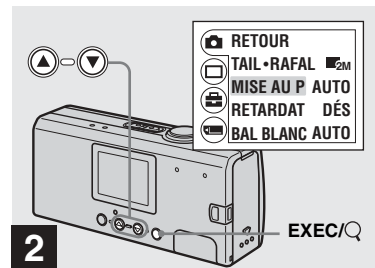
- Vous pouvez également effectuer cette opération lorsque le sélecteur de mode se trouve sur .



➔ Sélectionnez [] à l'aide de la touche de commande ▲, puis appuyez sur **EXEC**. Sélectionnez [**MISE AU P**] à l'aide des touches de commande ▲/▼, puis appuyez sur **EXEC**.

- Lorsque le sélecteur de mode est placé sur , sélectionnez [] à l'aide de la touche de commande ▲.
- Les informations relatives au réglage de la mise au point sont approximatives et ne doivent servir que de référence.

Prise de vues en continu — Rafale

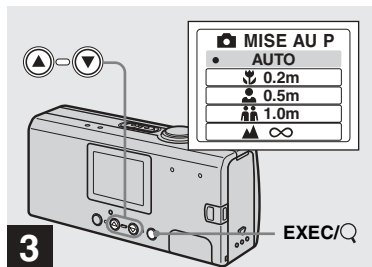

- ➔ Sélectionnez le réglage de mise au point désiré à l'aide des touches de commande ▲/▼, puis appuyez sur EXEC.

Les réglages de distance suivants sont disponibles :

AUTO (Aucun indicateur), 🌸 0,2 m,
👤 0,5 m, 👤👤 1,0 m et ▲ ∞ (infini)

Lorsque vous appuyez sur MENU, le menu disparaît et l'indicateur s'affiche sur l'écran LCD.

Pour revenir en mode de mise au point automatique

Sélectionnez [AUTO] à l'étape 3.

- Le réglage sélectionné redevient [AUTO] lorsque l'appareil est mis hors tension.

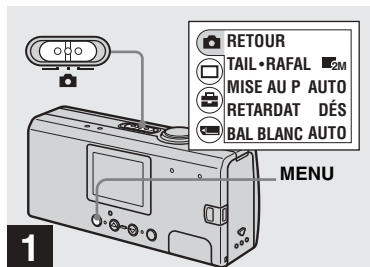

- ➔ Placez le sélecteur de mode sur 📷, mettez l'appareil sous tension, puis appuyez sur MENU.

Le menu apparaît sur l'écran LCD.

- Il est impossible d'utiliser le flash dans ce mode.
- L'intervalle d'enregistrement est d'environ 0,5 seconde. Il peut toutefois être plus long dans un endroit sombre.

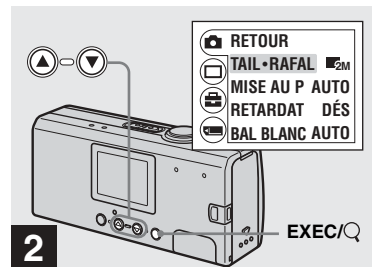

- ➔ Sélectionnez [📷] à l'aide de la touche de commande ▲, puis appuyez sur EXEC. Sélectionnez [TAIL·RAFAL] à l'aide de la touche de commande ▲/▼, puis appuyez sur EXEC.

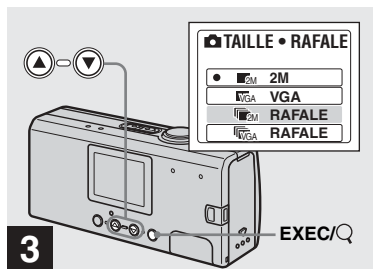

- ➔ Sélectionnez [2M RAFALE] ou [VGA RAFALE] à l'aide des touches de commande ▲/▼, puis appuyez sur EXEC.

La taille d'image utilisée pour la prise de vues en rafale est réglée.

Appuyez sur MENU pour masquer le menu de l'écran LCD.

- Pour plus d'informations sur la taille d'image, reportez-vous en page 19.

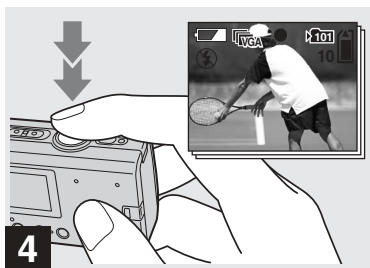

- ➔ Appuyez sur le déclencheur d'obturateur à mi-course, puis maintenez-le à fond.

Deux images maximum sont enregistrées avec 2M ou dix maximum avec VGA pendant que vous maintenez le déclencheur d'obturateur.

- Si vous relâchez le déclencheur d'obturateur pendant la prise de vue, elle cesse à ce point. Seules les images prises lorsque le déclencheur d'obturateur était enfoncé sont enregistrées.

Réglage des tons — Balance des blancs

Lorsque la balance des blancs est réglée sur Auto, la fonction de balance des blancs est automatique et la balance des couleurs globales est réglée en fonction des conditions de prise de vues. Toutefois, lors de la prise de vues dans des conditions fixes ou des conditions de luminosité spéciales, vous pouvez régler manuellement la balance des blancs.

Aucun indicateur (Auto)

Règle automatiquement la balance des blancs

☀ (Jour)

Photographie en extérieur, la nuit, de néons, de feux d'artifice ou de levers de soleil ou juste avant et après le coucher du soleil

☁ (Nuageux)

Photographie dans des conditions nuageuses

☀ (Fluorescent)

Photographie sous un éclairage fluorescent.

💡 (Incandescent)

- Endroits où les conditions lumineuses changent rapidement
- Dans un environnement lumineux, tel qu'un studio de photographie

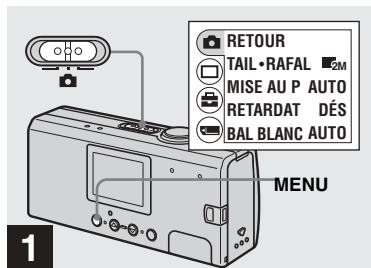



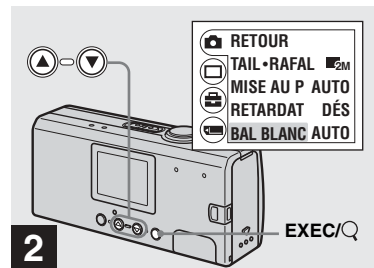

➔ Placez le sélecteur de mode sur , mettez l'appareil sous tension, puis appuyez sur MENU.

Le menu apparaît sur l'écran LCD.

- Vous pouvez également effectuer cette opération lorsque le sélecteur de mode se trouve sur 



➔ Sélectionnez [] à l'aide de la touche de commande ▲, puis appuyez sur EXEC. Sélectionnez [BAL BLANC] à l'aide de la touche de commande ▼, puis appuyez sur EXEC.

- Lorsque le sélecteur de mode est placé sur , sélectionnez [] à l'aide de la touche de commande ▲.
- Sous un éclairage fluorescent vacillant, la fonction de réglage de la balance des blancs n'opérera peut-être pas correctement, même si vous sélectionnez  (fluorescent).

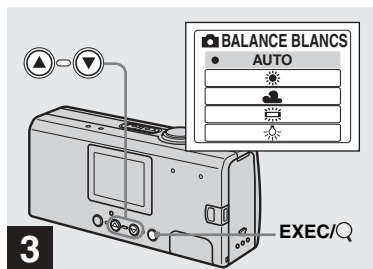

➔ **Sélectionnez le mode désiré à l'aide des touches de commande ▲/▼, puis appuyez sur EXEC.**

Lorsque vous appuyez sur MENU, le menu disparaît et le mode sélectionné apparaît sur l'écran LCD.

Pour réactiver le réglage automatique

Sélectionnez [AUTO] à l'étape **3**.

- Lorsque le flash se déclenche, le réglage manuel est annulé et l'image enregistrée en mode Auto.
- Le mode sélectionné ici est conservé, même si l'appareil est mis hors tension.

💡 Techniques photographiques

L'image est affectée par les conditions de luminosité. Par exemple, l'image entière paraît bleue sous la lumière du soleil en été et les objets blancs prennent une teinte rougeâtre sous des ampoules à incandescence, etc. L'œil humain peut résoudre ces problèmes, mais les appareils photo numériques ne peuvent pas reconnaître les couleurs correctes sans réglages.

Normalement, l'appareil effectue ces réglages automatiquement, mais si la couleur de l'image enregistrée ne semble pas naturelle, il est recommandé de régler la balance des blancs.

Visualisation d'images fixes sur l'écran LCD

Ecran unique (image unique)



Ecran d'index (quatre images)



Vous pouvez visualiser des images prises avec cet appareil photo quasi instantanément sur l'écran LCD. Vous pouvez choisir les deux méthodes suivantes pour visualiser des images.

Ecran unique (image unique)

Vous pouvez visualiser une seule image à la fois, qui occupe la totalité de l'écran.

Ecran d'index (quatre images)

Quatre images sont affichées simultanément dans des cases séparées sur l'écran.

- Pour une description détaillée des indicateurs d'écran, reportez-vous en page 88.
- Pour plus d'informations sur la visualisation d'images animées, reportez-vous en page 49.

Visualisation d'images individuelles

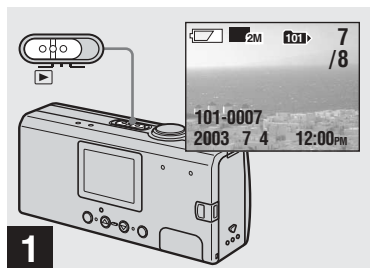



➔ **Placez le sélecteur de mode sur  et mettez l'appareil photo sous tension.**

La dernière image du dossier d'enregistrement sélectionné (page 26) apparaît sur l'écran LCD.

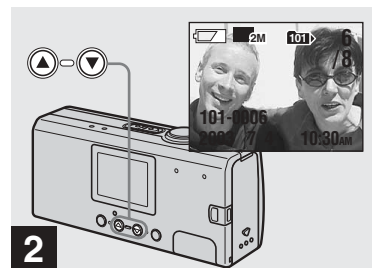
- Si vous fermez le couvercle d'objectif pendant la visualisation d'images, l'appareil se met hors tension.



➔ **Sélectionnez l'image fixe désirée à l'aide des touches de commande  / .**

- ▲ : Pour afficher l'image précédente
- ▼ : Pour afficher l'image suivante



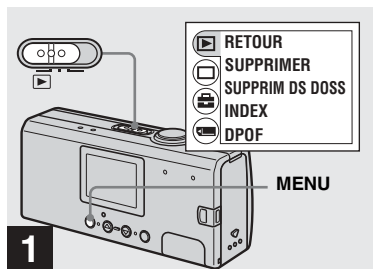

Visualisation d'un écran d'index (quatre images)



- ➔ Placez le sélecteur de mode sur , puis appuyez sur MENU.



Le menu apparaît sur l'écran LCD.



- ➔ Sélectionnez [] à l'aide de la touche de commande , puis appuyez sur EXEC.
Sélectionnez [INDEX] à l'aide des touches de commande /, puis appuyez sur EXEC.

L'écran d'index (quatre images) est affiché.

Pour afficher l'écran d'index suivant (précédent)

Appuyez sur les touches de commande / pour déplacer la bordure jaune.

Pour revenir à l'écran unique

Sélectionnez [UNIQUE] à l'étape **2**. Ou, lorsque quatre images sont affichées, appuyez sur EXEC pour afficher l'image unique avec la bordure jaune.

Sélection d'un dossier et lecture d'images — Dossier

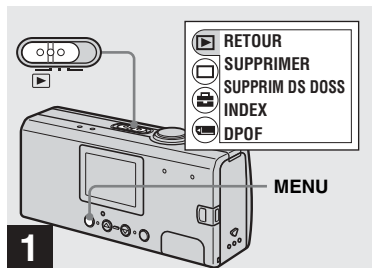

- Placez le sélecteur de mode sur , mettez l'appareil sous tension, puis appuyez sur MENU.

Le menu apparaît sur l'écran LCD.

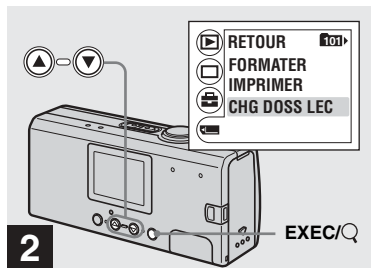

- Sélectionnez  à l'aide de la touche de commande ▼, puis appuyez sur EXEC. Sélectionnez [CHG DOSS LEC] à l'aide de la touche de commande ▼, puis appuyez sur EXEC.

L'écran CHG DOSS LEC apparaît.

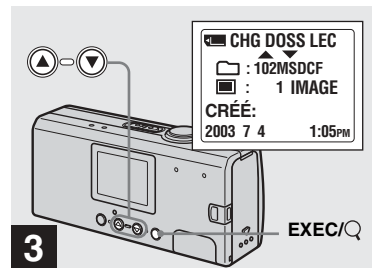

- Sélectionnez le dossier désiré à l'aide des touches de commande ▲/▼, puis appuyez sur EXEC.

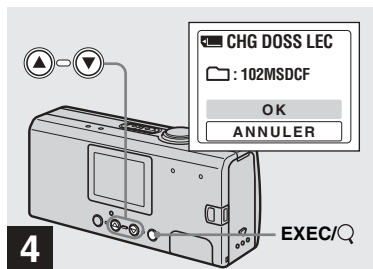

→ Sélectionnez [OK] à l'aide de la touche de commande ▲, puis appuyez sur EXEC.

Lorsque vous appuyez sur MENU, le menu disparaît et le dossier sélectionné apparaît.

Pour annuler la sélection

Sélectionnez [ANNULER] à l'étape 4.

Lorsque plusieurs dossiers sont créés dans le « Memory Stick Duo »

Lorsque la première ou la dernière image du dossier est affichée, les indicateurs suivants apparaissent sur l'écran LCD.

- : Passe au dossier précédent.
- : Passe au dossier suivant.
- : Passe aux dossiers précédents et suivants.

Ecran unique
(image unique)

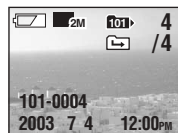

Ecran d'index
(quatre images)



- Si le dossier ne contient aucune image, « PAS DE FICH DS CE DOSS » apparaît.
- Vous pouvez lire des images depuis la dernière photo prise sans sélectionner le dossier.

Agrandissement d'une image — Lecture agrandie

Vous pouvez agrandir une image prise avec cet appareil photo à 2,5 ou 5 fois sa taille originale.

1x (normal)



2.5x



5x

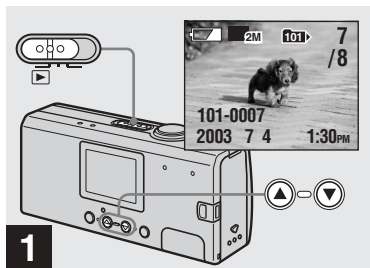

➔ Placez le sélecteur de mode sur , puis mettez l'appareil photo sous tension. Sélectionnez l'image à agrandir à l'aide des touches de commande ▲/▼.

- La lecture agrandie n'est pas disponible pour les images animées.
- Vous ne pourrez peut-être pas agrandir des images enregistrées sur d'autres appareils.
- L'image agrandie ne peut pas être enregistrée dans un nouveau fichier.

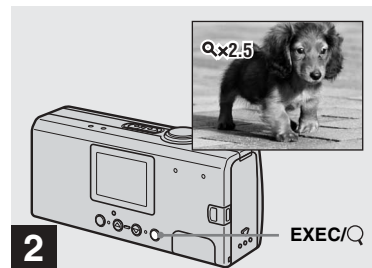

➔ Appuyez plusieurs fois sur EXEC/Q (lecture agrandie) pour sélectionner le niveau d'agrandissement désiré.

Le centre de l'écran est élargi. A chaque pression sur EXEC/Q (lecture agrandie), le niveau d'agrandissement change comme suit.

2,5x → 5x → normal (aucun indicateur)
→ ...

Pour annuler la lecture agrandie

Appuyez plusieurs fois sur EXEC/Q (lecture agrandie) pour revenir au réglage normal (aucun indicateur).



- Vous ne pouvez agrandir que le centre de l'écran.

Sélection d'images à imprimer — Repère d'impression (DPOF)

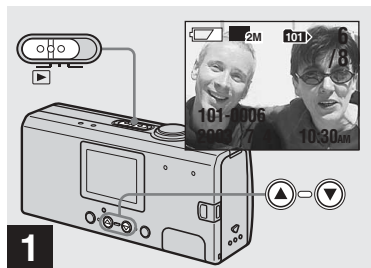

Vous pouvez identifier les images fixes prises avec cet appareil à imprimer. Cette fonction est pratique lors du tirage d'images dans un laboratoire ou sur une imprimante respectant la norme DPOF (Digital Print Order Format).

- Il est impossible d'apposer un repère sur des images animées.
- Vous ne pouvez pas spécifier le nombre de copies à imprimer.

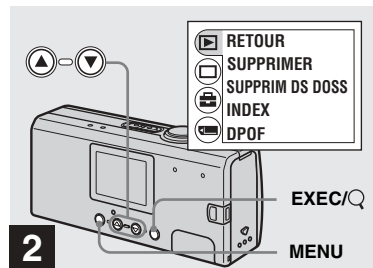

→ Placez le sélecteur de mode sur , puis mettez l'appareil photo sous tension. Affichez l'image à imprimer à l'aide des touches de commande /.



→ Appuyez sur MENU et sélectionnez  à l'aide de la touche de commande , puis appuyez sur EXEC.

Pour apposer le repère d'impression (DPOF) sur l'écran d'index
Suivez l'étape **2** en page 36 et affichez l'écran d'index.

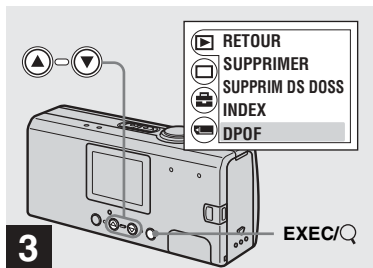

➔ Sélectionnez [DPOF] à l'aide de la touche de commande ▼, puis appuyez sur EXEC.

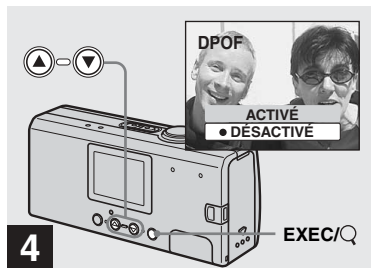

➔ Sélectionnez [ACTIVÉ] à l'aide de la touche de commande ▲, puis appuyez sur EXEC.

Lorsque vous appuyez sur MENU, le menu disparaît et le repère d'impression  est apposé sur l'image affichée.

Pour supprimer le repère d'impression (DPOF)

Sélectionnez [DÉSACTIVÉ] à l'étape **4**.
Le repère  disparaît.

Raccordement de l'appareil photo à une imprimante compatible PictBridge

Si vous utilisez une imprimante compatible PictBridge, vous pouvez aisément imprimer des images prises avec cet appareil photo, même si vous n'avez pas d'ordinateur. Il vous suffit simplement de préparer la connexion dans le menu de l'appareil photo, puis de connecter l'appareil photo à l'imprimante à l'aide d'un câble USB.

PictBridge

- Ne connectez pas l'appareil photo à une imprimante dans les cas suivants. Le bon fonctionnement n'est pas garanti.
 - L'imprimante n'est pas compatible PictBridge.
 - L'appareil ne contient pas de piles ou la capacité restante est insuffisante.

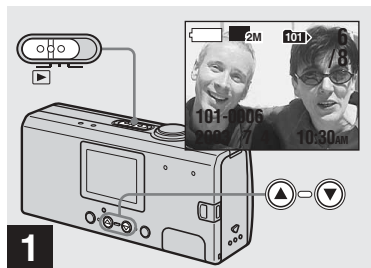

- ➔ Placez le sélecteur de mode sur  et mettez l'appareil photo sous tension. Affichez l'image à imprimer à l'aide des touches de commande ▲/▼.

Ne connectez pas encore l'appareil photo à l'imprimante à ce stade.

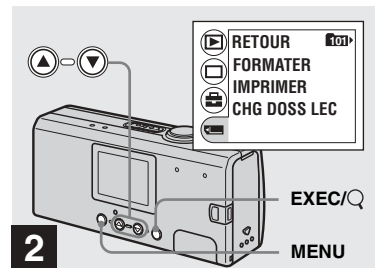

- ➔ Appuyez sur MENU et sélectionnez  à l'aide de la touche de commande ▼, puis appuyez sur EXEC.

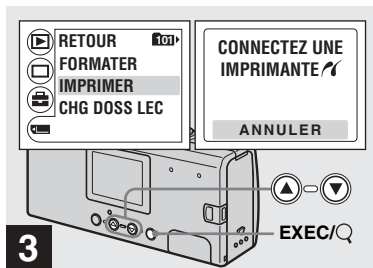

- 3** → Sélectionnez [IMPRIMER] à l'aide des touches de commande ▲/▼, puis appuyez sur EXEC.

Le message « CONNECTEZ UNE IMPRIMANTE » apparaît.

Pour annuler les préparatifs d'établissement de connexion

Sélectionnez [ANNULER] à l'étape **3**.

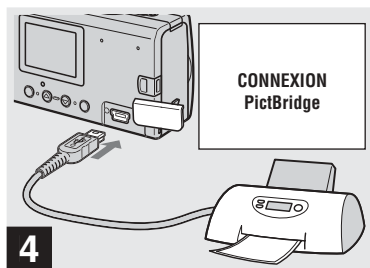

- 4** → Connectez l'appareil photo à l'imprimante.

Le message « CONNEXION PictBridge » apparaît.

Une fois la connexion établie, l'image sélectionnée est affichée et le repère (PictBridge) apparaît à l'écran.

Impression d'images

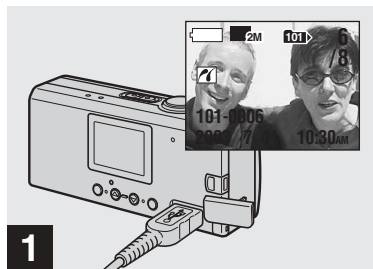



➔ Respectez les procédures des étapes **1** à **4** des pages 42 et 43, puis connectez l'appareil photo à l'imprimante.

Une fois la connexion établie, le repère  (PictBridge) apparaît à l'écran.

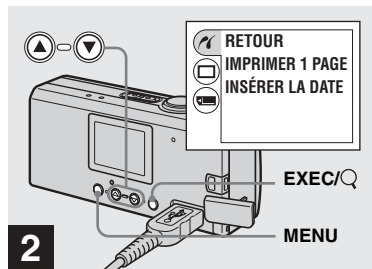
- Si un message d'avertissement apparaît à l'écran, vérifiez-en la signification en page 76, puis sélectionnez [SORTIE] avec EXEC.



➔ Appuyez sur MENU et sélectionnez  à l'aide de la touche de commande ▲, puis appuyez sur EXEC.

- Si vous réglez [ÉCLAIR LCD] sur [DÉSACTIVÉ] sous  dans MENU, vous pouvez prolonger la durée de vie des piles.

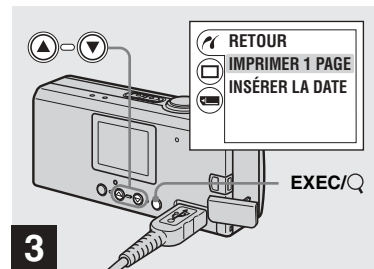

➔ Sélectionnez [IMPRIMER 1 PAGE] à l'aide des touches de commande ▲/▼, puis appuyez sur EXEC.

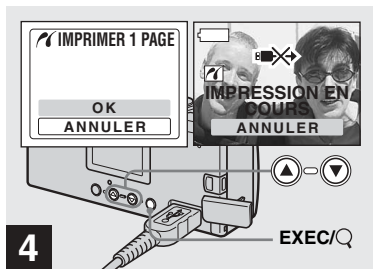

➔ Sélectionnez [OK] à l'aide de la touche de commande ▲, puis appuyez sur EXEC.

Lorsque le message « IMPRESSION EN COURS » disparaît, l'impression est terminée.

Pour imprimer de nouveau l'image, répétez la procédure à partir de l'étape 2.

- Lorsque le repère  est affiché, ne débranchez pas le câble USB et ne retirez pas un « Memory Stick Duo » ou les piles de l'appareil photo.

Pour annuler l'impression

Sélectionnez [ANNULER] à l'étape 4.

Pour imprimer d'autres images

Sélectionnez l'image à imprimer à l'aide des touches de commande ▲/▼ à l'étape 1.

Pour changer de dossier, sélectionnez [CHG DOSS LEC] sous  dans MENU, puis choisissez le dossier contenant l'image à imprimer.

Pour apposer une date sur une image

Sélectionnez [INSERER LA DATE], puis choisissez le format d'affichage de la date désiré à l'aide des touches de commande ▲/▼.

Vous pouvez sélectionner [J/H/MIN] ou [A/M/J]*. La date sera apposée sur l'image à imprimer.

Certaines imprimantes peuvent ne pas prendre en charge cette fonction.

* Le réglage sélectionné dans [NOTATION DE DATE] sous [RÉGLAGE HEURE] (page 15) est affiché.

Pour débrancher l'imprimante

Après vous être assuré que le message « IMPRESSION EN COURS » a disparu, débranchez le câble USB. L'appareil photo se met hors tension et la connexion est terminée.

Prise de vues animées

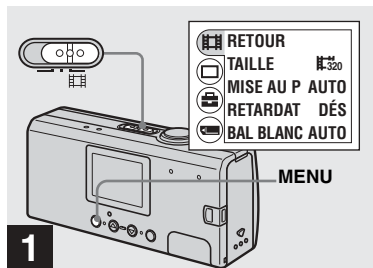

- ➔ Placez le sélecteur de mode sur , puis ouvrez le couvercle d'objectif pour mettre l'appareil sous tension. Appuyez sur MENU.

Le menu apparaît sur l'écran LCD.

- Il est impossible d'enregistrer le son avec des images animées.
- Lors de la prise de vues animées, l'image peut ressembler à une séquence image par image. L'image enregistrée sera toutefois normale.

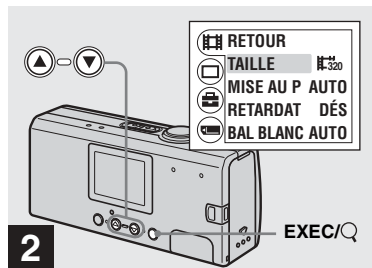



- ➔ Sélectionnez  à l'aide de la touche de commande ▲, puis appuyez sur EXEC. Sélectionnez [TAILLE] à l'aide de la touche de commande ▲/▼, puis appuyez sur EXEC.

La taille d'image apparaît.

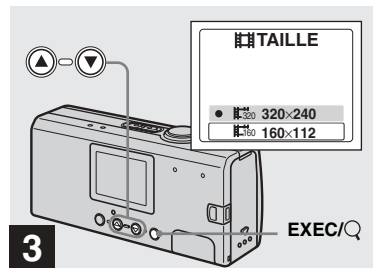
- Pour plus d'informations sur la durée de prise de vue pour chaque taille d'image, reportez-vous en page 48.



- ➔ Sélectionnez  320x240 ou  160x112 à l'aide des touches de commande ▲/▼, puis appuyez sur EXEC.

La taille d'image est réglée.

Lorsque vous appuyez sur MENU, le menu disparaît et l'indicateur s'affiche sur l'écran LCD.

- La taille d'image sélectionnée ici est conservée, même si l'appareil est hors tension.

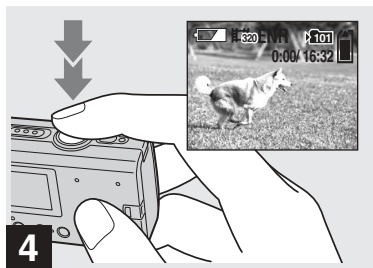

4 → Appuyez à fond sur le déclencheur d'obturateur.

« ENR » apparaît sur l'écran LCD et l'appareil commence à enregistrer l'image.

- L'enregistrement s'interrompt une fois le « Memory Stick Duo » plein.
- La fonction de mise au point automatique permet de régler la mise au point à n'importe quelle distance de 1,0 m à ∞ (infini). Pour photographier un sujet à une distance inférieure à 1,0 m, sélectionnez 0,2 m ou 0,5 m avec la fonction de pré-réglage de la mise au point (page 30).
- Le flash ne fonctionne pas lors de la prise de vues animées.

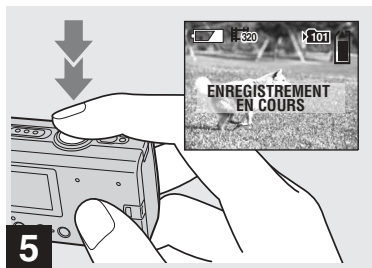

5 → Pour arrêter l'enregistrement, appuyez de nouveau à fond sur le déclencheur d'obturateur.

Indicateurs pendant la prise de vue

Les indicateurs de l'écran LCD ne sont pas enregistrés. Vous pouvez utiliser [AFFICH] sous [] avec MENU et les touches de commande ▲/▼ pour activer ou désactiver l'affichage (page 22).

Pour une description détaillée des indicateurs, reportez-vous en page 87.

Utilisation du retardateur

Suivez l'étape **3**, puis respectez la procédure en page 22.

Durée de prise de vue

La durée de prise de vue varie en fonction de la capacité du « Memory Stick Duo » et de la taille d'image. Consultez le tableau suivant lors du choix d'un « Memory Stick Duo ».

Capacité	Taille d'image	
	160×112	320×240
8MB	5 min 35 s	1 min 26 s
16MB	11 min 13 s	2 min 54 s
32MB	22 min 43 s	5 min 52 s
64MB	45 min 40 s	11 min 48 s
128MB	1 h 31 min 34 s	23 min 39 s
MSX-M256	2 h 45 min 35 s	42 min 47 s
MSX-M512	5 h 36 min 43 s	1 h 27 min 1 s

- La durée de prise de vue peut varier en fonction des conditions de prise de vue.
- Pour le nombre d'images fixes enregistrables, reportez-vous en page 19.
- Lorsque la durée de prise de vue dépasse 99 minutes 59 secondes, « >99:59 » apparaît.

Visualisation d'images animées sur l'écran LCD

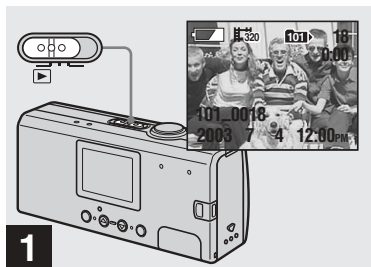

1

➔ Placez le sélecteur de mode sur , puis mettez l'appareil photo sous tension.

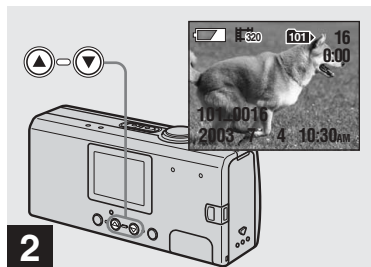

La dernière image du dossier d'enregistrement sélectionné (page 26) apparaît sur l'écran LCD.



2

➔ Sélectionnez l'image animée désirée à l'aide des touches de commande ▲/▼.

- ▲ : Pour afficher l'image précédente
- ▼ : Pour afficher l'image suivante

Une image prise avec une taille de  320×240 est affichée entièrement sur l'écran et une image prise avec une taille de  160×112 est affichée dans une taille plus petite.

- Cet appareil ne permet pas de faire reculer ou d'avancer rapidement des images animées.

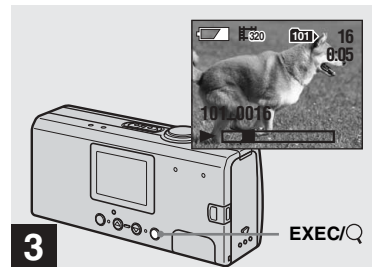

3

➔ Appuyez sur EXEC.

L'image animée est lue.

Pour interrompre la lecture
Appuyez sur EXEC.

Indicateurs pendant la visualisation d'images animées

Les indicateurs de l'écran LCD ne sont pas enregistrés. Vous pouvez utiliser [AFFICH] sous  avec MENU et les touches de commande ▲/▼ pour activer ou désactiver l'affichage (page 22).

Pour une description détaillée des indicateurs, reportez-vous en page 88.

Suppression d'images

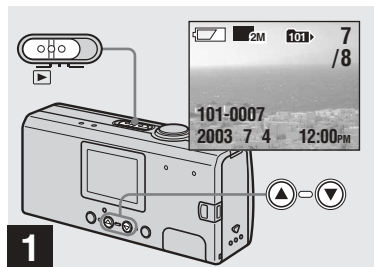

➔ Placez le sélecteur de mode sur **P**, puis mettez l'appareil photo sous tension. Appuyez sur les touches de commande **▲/▼** pour sélectionner l'image à supprimer.

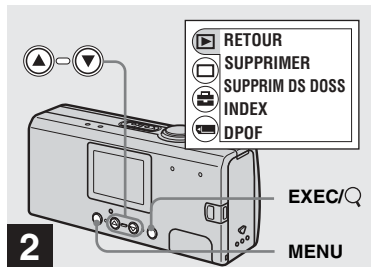

➔ Appuyez sur **MENU**, sélectionnez [**P**] à l'aide de la touche de commande **▲**, puis appuyez sur **EXEC**.

Pour supprimer une image dans un écran d'index

Suivez l'étape **2** en page 36 et affichez l'écran d'index.

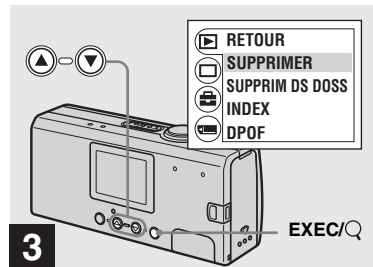

➔ Sélectionnez [**SUPPRIMER**] à l'aide de la touche de commande **▲/▼**, puis appuyez sur **EXEC**.

L'image n'est pas encore supprimée à ce stade.

Pour supprimer toutes les images du dossier

Sélectionnez [**SUPPRIM DS DOSS**] à l'étape **3**.

- Il est impossible de supprimer des images protégées en écriture par un autre appareil.

Formatage d'un « Memory Stick Duo »

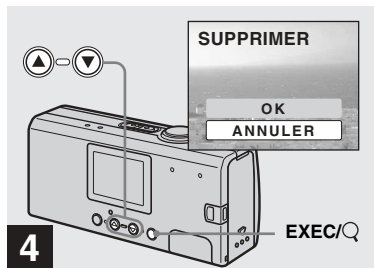

- 4** → Sélectionnez [OK] à l'aide de la touche de commande ▲, puis appuyez sur EXEC.

Lorsque le message « ACCÈS AU MEMORY STICK » disparaît, l'image a été supprimée.

Pour annuler la suppression

Sélectionnez [ANNULER] à l'étape **4**.

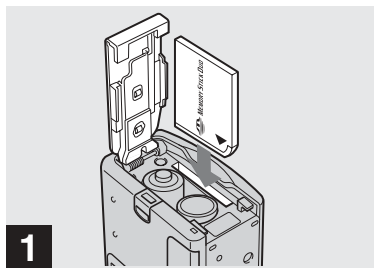

- 1** → Insérez le « Memory Stick Duo » à formater dans l'appareil photo.

N'ouvrez pas le couvercle du logement des piles « Memory Stick Duo » pendant le formatage du « Memory Stick Duo » au risque d'endommager le « Memory Stick Duo ».

- Le terme « formatage » signifie préparer un « Memory Stick Duo » pour l'enregistrement d'images ; ce processus est également appelé « initialisation ». Le « Memory Stick Duo » fourni avec cet appareil photo, et ceux disponibles dans le commerce, sont déjà formatés et peuvent être utilisés immédiatement.
- Cette opération est disponible, quelle que soit la position du sélecteur de mode.

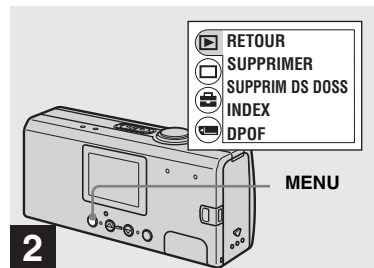

- 2** → Mettez l'appareil photo sous tension, puis appuyez sur MENU.

Le menu apparaît sur l'écran LCD.

- Lors du formatage d'un « Memory Stick Duo », sachez que toutes les données du « Memory Stick Duo », dont les images protégées en écriture par un autre appareil, sont définitivement supprimées.
- Lors du formatage d'un « Memory Stick Duo », veillez à ce que la capacité électrique restante soit suffisante, faute de quoi une « ERREUR DE FORMAT » peut se produire.

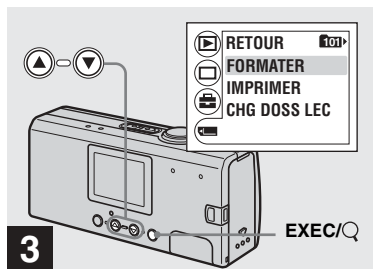

- ➔ Sélectionnez [] à l'aide de la touche de commande ▼, puis appuyez sur EXEC. Sélectionnez [FORMATER] à l'aide de la touche de commande ▲/▼, puis appuyez sur EXEC.

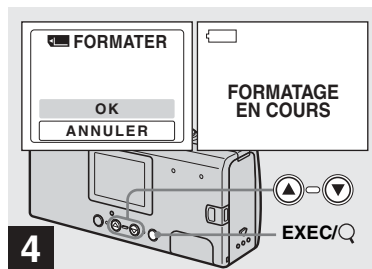

- ➔ Sélectionnez [OK] à l'aide de la touche de commande ▲, puis appuyez sur EXEC.

Lorsque le message « FORMATAGE EN COURS » disparaît, le formatage est terminé.

Pour annuler le formatage

Sélectionnez [ANNULER] à l'étape 4.

Environnement informatique recommandé

Système d'exploitation : Microsoft Windows 98, Windows 98SE, Windows 2000 Professionnel, Windows Millennium Edition, Windows XP Edition Familiale ou Windows XP Professionnel.

Les systèmes d'exploitation susmentionnés doivent être installés en usine. Le fonctionnement n'est pas garanti dans un environnement mis à jour vers les systèmes d'exploitation décrits ci-dessus ou dans un environnement à amorçage multiple.

Processeur : MMX Pentium 200 MHz ou plus rapide

Connecteur USB : Fourni en standard

Affichage : 800 × 600 points ou supérieur High Color (16 bits, 65 000 couleurs) ou supérieur

- Si vous branchez simultanément au moins deux équipements USB sur un seul ordinateur, certains appareils, dont l'appareil photo, risquent de ne pas fonctionner selon le type d'équipement USB.
- Le bon fonctionnement n'est pas garanti lors de l'utilisation d'un concentrateur USB.
- Le bon fonctionnement n'est pas garanti pour tous les environnements informatiques recommandés ci-dessus.

Mode USB

Il existe deux modes pour la connexion USB : [NORMAL] et [PTP]*. Le mode par défaut est [NORMAL]. Cette section décrit la connexion USB en mode [NORMAL]. Lorsque l'appareil photo est raccordé à votre ordinateur par un câble USB, il est alimenté par l'ordinateur (alimentation par le bus USB).

* Compatible uniquement avec Windows XP. Lorsque l'appareil est connecté à un ordinateur, seules les données du dossier sélectionné par l'appareil photo sont copiées vers l'ordinateur. Pour sélectionner un dossier lorsque l'appareil photo est raccordé à votre ordinateur, appuyez sur MENU et respectez les procédures relatives au changement de dossier pour la lecture.

Communication avec l'ordinateur

Si l'ordinateur quitte le mode veille, il se peut que la communication entre l'appareil photo et l'ordinateur ne soit pas rétablie simultanément.

En l'absence de connecteur USB sur l'ordinateur

En l'absence de connecteur USB ou d'emplacement pour « Memory Stick », vous pouvez copier des images à l'aide d'un périphérique supplémentaire. Visitez le site Web de Sony pour plus d'informations. <http://www.sony.net/>

Contenu du CD-ROM

■ Pilote USB

Ce pilote est nécessaire pour connecter l'appareil photo à un ordinateur.

- Sous Windows XP, il n'est pas nécessaire d'installer le pilote USB.

■ Image Transfer

Cette application permet de transférer aisément des images de l'appareil photo vers un ordinateur.

■ ImageMixer

Cette application permet d'afficher et de modifier des images stockées dans un ordinateur.

- Les opérations nécessaires peuvent varier d'un système d'exploitation à l'autre.
- **Fermez toutes les applications utilisées sur l'ordinateur avant d'installer le pilote USB et l'application.**
- Sous Windows XP ou Windows 2000, connectez-vous en tant qu'administrateur.
- La résolution de l'affichage doit être de 800 × 600 points ou supérieur et High Color (couleur 16 bits, 65 000 couleurs) ou supérieur. Si la résolution est inférieure à 800 × 600 points ou 256 couleurs, l'écran de sélection du modèle n'apparaît pas.



Installation du pilote USB

Sous Windows XP, il n'est pas nécessaire d'installer le pilote USB.

Une fois le pilote USB installé, il n'est plus nécessaire de le réinstaller.

- 1** Démarrez l'ordinateur et insérez le CD-ROM fourni dans le lecteur CD-ROM.

Ne raccordez pas encore l'appareil photo à l'ordinateur.

L'écran de sélection du modèle apparaît. Si ce n'est pas le cas, double-cliquez sur  (Poste de travail) →  (ImageMixer) dans cet ordre.

- 2** Cliquez sur [Cyber-shot] dans l'écran de sélection du modèle.



L'écran du menu d'installation apparaît.

- 3** Cliquez sur [USB Driver] (pilote USB) sur l'écran du menu d'installation.



L'écran « InstallShield Wizard » apparaît.

- 4** Cliquez sur [Next] (Suivant). Lorsque l'écran « Information » (information) apparaît, cliquez sur [Next] (Suivant).



L'installation du pilote USB commence. Un écran vous avertit de la fin de l'installation.

- 5** Cliquez sur [Yes, I want to restart my computer now] (Oui, je veux redémarrer mon ordinateur maintenant), puis sur [Finish] (Terminer).

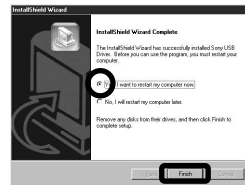

L'ordinateur redémarre. Vous pouvez ensuite établir la connexion USB.

Installation de l'application « Image Transfer »

Le logiciel « Image Transfer » permet de copier des images sur l'ordinateur automatiquement lors du branchement de l'appareil photo à l'ordinateur à l'aide du câble USB fourni.

- 1 Cliquez sur [Cyber-shot] dans l'écran de sélection du modèle.



L'écran du menu d'installation apparaît.

- 2 Cliquez sur [Image Transfer] sur l'écran du menu d'installation. Sélectionnez la langue désirée, puis cliquez sur [OK].



- 3 Cliquez sur [Next] (Suivant). Lorsque l'écran « Licence Agreement » (accord de licence) apparaît, cliquez sur [Yes] (Oui).
- La fenêtre « Welcome to the InstallShield Wizard for Image Transfer » (Bienvenue dans l'assistant InstallShield pour Image Transfer) apparaît.
- Cette section décrit l'écran anglais.

- 3 Cliquez sur [Next] (Suivant). Lorsque l'écran « Licence Agreement » (accord de licence) apparaît, cliquez sur [Yes] (Oui).

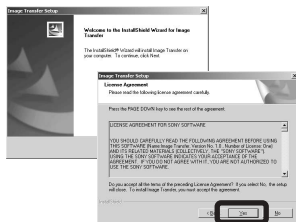

Lisez attentivement cet accord. Si vous en acceptez les modalités, poursuivez l'installation. L'écran « Information » (information) apparaît.

- 4 Cliquez sur [Next] (Suivant).



- 5 Sélectionnez le dossier d'installation, puis cliquez sur [Next] (Suivant). Sélectionnez le dossier de programme, puis cliquez sur [Next] (Suivant).

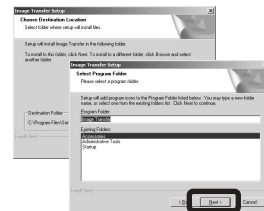

- 6 Vérifiez que la case est cochée sur l'écran « Image Transfer Settings » (paramètres d'Image Transfer), puis cliquez sur [Next] (Suivant).



Un écran vous avertit de la fin de l'installation.

7 Cliquez sur [Finish] (Terminer).

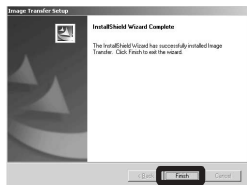

L'écran « InstallShield Wizard » (Assistant InstallShield) se ferme. Pour poursuivre l'installation de l'application « ImageMixer », cliquez sur [ImageMixer] sur l'écran du menu d'installation et respectez les instructions affichées.

- Le pilote USB est nécessaire pour utiliser « Image Transfer ». Si le pilote requis n'est pas déjà installé sur l'ordinateur, un écran vous invite à l'installer. Respectez les instructions affichées.

Installation de l'application « ImageMixer »

Vous pouvez utiliser le logiciel « ImageMixer Ver.1.5 for Sony » pour copier, visualiser et modifier des images ainsi que pour créer des Video CD. Pour plus d'informations, consultez l'aide du logiciel.

1 Cliquez sur [ImageMixer] sur l'écran du menu d'installation. Sélectionnez la langue désirée, puis cliquez sur [OK].



L'écran « Welcome to the InstallShield Wizard » (Bienvenue dans l'Assistant InstallShield) apparaît.

- Cette section décrit l'écran anglais.

2 Respectez les instructions affichées dans chaque écran.

Installez « ImageMixer » conformément aux instructions affichées.

- Si vous utilisez Windows 2000 ou Windows XP, installez « WinASPI ».
- Si DirectX8.0a ou une version plus récente n'est pas installé sur votre ordinateur, l'écran « Information » (information) apparaît. Respectez les instructions affichées.

3 Redémarrez l'ordinateur conformément aux instructions affichées.

4 Retirez le CD-ROM.

Connexion de l'appareil photo à votre ordinateur

- 1** Insérez le « Memory Stick Duo » contenant les images à copier dans l'appareil photo.

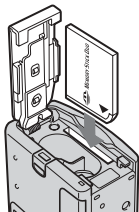

- L'appareil peut être alimenté par la plupart des ordinateurs recommandés via la connexion USB (alimentation par le bus USB). Dans ce cas, il n'est pas nécessaire d'insérer des piles dans l'appareil photo.
- Il est recommandé de retirer les piles avant de connecter l'appareil photo pour éviter leur détérioration.
- Pour plus d'informations sur l'insertion du « Memory Stick Duo », reportez-vous en page 17.

- 2** Mettez l'ordinateur sous tension.

- 3** Ouvrez le couvercle de prise USB et branchez le câble USB fourni dans la prise ψ (USB) de l'appareil photo.

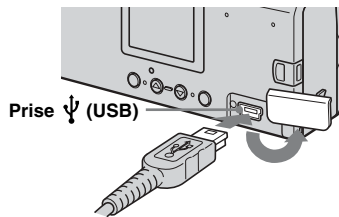

- Le bon fonctionnement n'est pas garanti lors de l'utilisation d'un concentrateur USB. Raccordez directement le câble USB à l'ordinateur sans concentrateur USB.

- 4** Raccordez le câble USB à l'ordinateur.

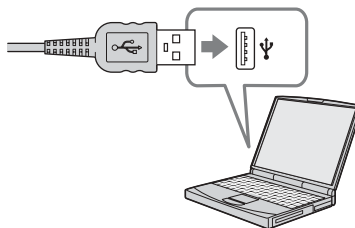

L'appareil photo se met sous tension.

- Notez que la mise sous tension est impossible si l'appareil ne contient pas de « Memory Stick Duo ».
- En cas d'utilisation d'un ordinateur de bureau, il est recommandé de brancher le câble USB dans le connecteur USB du panneau arrière.
- Sous Windows XP, l'assistant Exécution automatique s'affiche automatiquement sur le bureau. Passez en page 60.

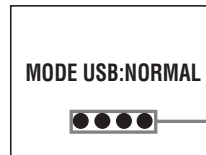

« MODE USB: NORMAL » apparaît sur l'écran LCD de l'appareil photo. Lors de la première connexion USB, l'ordinateur exécute automatiquement le programme de reconnaissance de l'appareil photo. Patientez quelques instants.

- Pendant la communication, les témoins d'accès sont rouges.

- Si « MODE USB: NORMAL » n'apparaît pas à l'étape **4**, vérifiez que [USB] est réglé sur [NORMAL] sous [] dans le menu (page 80).
- Si [USB] est réglé sur [NORMAL], le bouton POWER, le couvercle d'objectif et d'autres commandes de l'appareil photo sont inopérants.

❗ Débranchement du câble USB de l'ordinateur ou retrait du « Memory Stick Duo » de l'appareil photo pendant une connexion USB

Pour les utilisateurs de Windows 2000, Me ou XP

- 1 Double-cliquez sur  sur la barre des tâches.

Double-cliquez ici

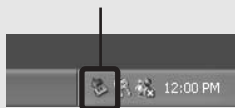

- 2 Cliquez sur  (Sony DSC), puis sur [Stop] (Arrêt).
- 3 Vérifiez le périphérique sur l'écran de confirmation, puis cliquez sur [OK].
- 4 Cliquez sur [OK]. L'étape 4 est superflue pour les utilisateurs de Windows XP.
- 5 Débranchez le câble USB.
- 6 Retirez le « Memory Stick Duo ».

Pour les utilisateurs de Windows 98 ou 98SE

Vérifiez si les témoins d'accès (page 57) sur l'écran LCD sont blancs et poursuivez à partir de l'étape 5 ci-dessus.

- Si vous retirez ou insérez le « Memory Stick Duo » avant de débrancher le câble USB, l'ordinateur ne reconnaîtra pas l'appareil photo. Dans ce cas, débranchez le câble USB et rebranchez-le à l'ordinateur.

Copie d'images à l'aide de l'application « Image Transfer »

— Windows 98/98SE/2000/Me

Raccordez l'appareil photo et l'ordinateur à l'aide du câble USB.

« Image Transfer » est lancé et les images sont automatiquement copiées sur l'ordinateur.



- Normalement, des sous-dossiers « Image Transfer » et « Date » sont créés dans le dossier « Mes documents », dans lesquels seront copiés tous les fichiers d'images enregistrés avec l'appareil photo.
- Les paramètres du logiciel « Image Transfer » sont modifiables (page 59).
- Si « ImageMixer » (page 56) est installé et la copie d'images terminée à l'aide de « Image Transfer », « ImageMixer » est lancé automatiquement et les images s'affichent.

— Windows XP

Raccordez l'appareil photo et l'ordinateur à l'aide du câble USB.

« Image Transfer » démarre automatiquement et les images sont automatiquement copiées sur l'ordinateur. Windows XP est paramétré pour activer l'assistant Exécution automatique du système d'exploitation. Pour annuler ce réglage, respectez la procédure ci-dessous.

- 1 Cliquez sur [Démarrer], puis sur [Poste de travail].
- 2 Cliquez avec le bouton droit sur [Sony MemoryStick], puis sur [Propriétés].
- 3 Annulez le réglage.

- ① Cliquez sur [Exécution automatique].
- ② Réglez [Type de contenu] sur [Images].
- ③ Cochez la case [Sélectionner une action à exécuter] sous [Actions], sélectionnez [Ne rien faire], puis cliquez sur [Appliquer].
- ④ Réglez [Type de contenu] sur [Fichiers vidéo] et répétez l'étape ③. Puis, réglez [Type de contenu] sur [Contenu mixte] et répétez l'étape ③.
- ⑤ Cliquez sur [OK].
L'écran « Propriétés » se ferme. L'assistant Exécution automatique ne démarre pas automatiquement, même lors du prochain établissement de la connexion USB.

Modification des paramètres de l'application « Image Transfer »

Les paramètres du logiciel « Image Transfer » sont modifiables. Cliquez avec le bouton droit sur l'icône « Image Transfer » de la barre des tâches et sélectionnez [Open Settings] (ouvrir paramètres). Les paramètres modifiables sont les suivants : [Basic] (standard), [Copy] (copier) et [Delete] (supprimer).

Cliquez droit ici



Lorsque « Image Transfer » démarre, la fenêtre ci-dessous apparaît.



Lorsque vous sélectionnez [Settings] (paramètres) dans la fenêtre ci-dessus, vous ne pouvez modifier que le paramètre [Basic] (standard).

Copie d'images sans utiliser l'application « Image Transfer »

— Windows 98/98SE/2000/Me

Si « Image Transfer » n'est pas paramétré pour démarrer automatiquement, vous pouvez copier les images comme suit :

1 Double-cliquez sur [Poste de travail], puis sur [Disque amovible].

Le contenu du « Memory Stick Duo » inséré dans l'appareil photo s'affiche.

- Cette section décrit un exemple de copie d'images dans le dossier « Mes documents ».
- Si l'icône « Disque amovible » n'apparaît pas, reportez-vous en page 60.
- En cas d'utilisation de Windows XP, reportez-vous en page 60.

2 Double-cliquez sur [DCIM], puis double-cliquez sur le dossier contenant les images désirées.

Le dossier s'ouvre.

3 Glissez-déplacez les fichiers d'images dans le dossier « Mes documents ».

Les fichiers d'images sont copiés dans le dossier « Mes documents ».





Si vous tentez de copier une image dans un dossier contenant une image de même nom

Un message de confirmation de l'écrasement apparaît. Si vous remplacez l'image existante par la nouvelle, le fichier original est supprimé.

Modification du nom d'un fichier

Pour copier un fichier d'images sur votre ordinateur sans écraser un fichier de même nom, modifiez le nom du fichier. Si vous modifiez le nom, vous ne pourrez plus lire l'image sur l'appareil photo. Pour ce faire, respectez les procédures décrites en page 63.

Si l'icône de disque amovible n'est pas affichée

- 1 Cliquez avec le bouton droit sur [Poste de travail], puis sur [Propriétés].
L'écran « Propriétés système » apparaît.
 - Sous Windows 2000, cliquez sur [Matériel] après l'écran « Propriétés système ».
- 2 Indiquez si d'autres périphériques sont déjà installés.
 - ① Cliquez sur [Gestionnaire de périphériques].
 - ② Confirmez l'existence d'un «  Sony DSC » avec une indication .
- 3 Si vous trouvez l'un des périphériques ci-dessus, respectez la procédure ci-dessous pour le supprimer.
 - ① Cliquez sur [ Sony DSC].
 - Sous Windows 2000, cliquez avec le bouton droit sur [ Sony DSC].
 - ② Cliquez sur [Supprimer] (ou [Désinstaller] sous Windows 2000).
L'écran « Confirmation de la suppression du périphérique » apparaît.
 - ③ Cliquez sur [OK].
Le périphérique est supprimé.

Réinstallez le pilote USB à l'aide du CD-ROM fourni (page 54).

— Windows XP

Copie d'images à l'aide de l'assistant Exécution automatique de Windows XP

- 1 **Etablissez une connexion USB (page 57). Cliquez sur [Copier les images sur mon ordinateur utilise Assist. Scanneur-appareil photo], puis sur [OK].**

L'écran « Assistant Scanneur-appareil photo » apparaît.

- 2 **Cliquez sur [Suivant].**

Les images stockées dans le « Memory Stick Duo » apparaissent.

- 3 **Désélectionnez les images à ne pas copier sur l'ordinateur, puis cliquez sur [Suivant].**

L'écran « Visualiser le nom et la destination » apparaît.

- 4 **Choisissez un nom et une destination pour les images, puis cliquez sur [Suivant].**

La copie des images démarre. Une fois la copie terminée, l'écran « Autres options » apparaît.

- 5 **Sélectionnez [Rien. J'ai terminé de travailler sur ces images], puis cliquez sur [Suivant].**

L'écran « Fin de l'Assistant Appareil photo et Scanneur » apparaît.

- 6 **Cliquez sur [Terminer].**

L'assistant se ferme.

- Pour poursuivre la copie d'autres images, respectez la procédure indiquée sous **1** en page 58 pour débrancher le câble USB et le reconnecter. Recommencez ensuite la procédure à partir de l'étape **1**.

Visualisation d'images sur l'ordinateur

— Windows 98/98SE/2000/Me/XP

1 Cliquez sur [Démarrer] → [Mes documents].

Le contenu du dossier « Mes documents » s'affiche.

- Cette section décrit la procédure de visualisation d'images copiées dans le dossier « Mes documents ».
- Si vous n'utilisez pas Windows XP, double-cliquez sur [Mes documents] sur le bureau.
- Vous pouvez utiliser le logiciel « ImageMixer Ver.1.5 for Sony » pour visualiser et modifier des images sur l'ordinateur. Pour plus d'informations, consultez l'aide du logiciel.

2 Double-cliquez sur le dossier et le fichier d'images désirés.

L'image s'affiche.

Destinations de stockage et noms des fichiers d'images

Les fichiers d'images enregistrés avec cet appareil photo sont regroupés en dossiers dans le « Memory Stick Duo ».

Exemple : Pour les utilisateurs de Windows XP

Desktop

My Documents

My Computer

3 1/2 Floppy

Local Disk

Local Disk

CD Drive

Sony MemoryStick

DCIM

100MSDCF

101MSDCF

}

}

999MSDCF

MSSONY

Dossier contenant des données d'images enregistrées à l'aide d'un appareil photo ne possédant pas la fonction de création de dossier

Dossier contenant des données d'image enregistrées avec cet appareil photo
Si aucun dossier n'a été créé, seul le dossier « 101MSDCF » est présent

Dossier contenant des images animées et d'autres données d'images enregistrées à l'aide d'un appareil photo ne possédant pas la fonction de création de dossier

- Les données des dossiers « 100MSDCF » ou « MSSONY » sont en lecture seule et l'appareil photo ne peut pas enregistrer d'images dans ces dossiers.
- Pour plus d'informations sur le dossier, reportez-vous en page 24.
- □□□□ représente un nombre de 0001 à 9999.

Dossier	Nom de fichier	Signification
101MSDCF jusqu'à 999MSDCF	DSC0□□□□.JPG	Fichiers d'images fixes
	MOV0□□□□.MPG	Fichiers d'images animées

Visualisation d'images de votre ordinateur avec cet appareil photo

Pour visualiser à l'aide de cet appareil photo un fichier d'images copié sur votre ordinateur et supprimé du « Memory Stick Duo », commencez par copier à nouveau le fichier d'images sur le « Memory Stick Duo » depuis votre ordinateur. Vous pourrez ensuite lire l'image sur cet appareil photo.

- Si vous n'avez pas modifié les noms de fichiers attribués automatiquement aux images prises avec cet appareil, vous pouvez ignorer l'étape 1.
- Vous ne pourrez peut-être pas lire une image en particulier en raison de sa taille.
- Vous ne pourrez peut-être pas lire des images traitées sur votre ordinateur avec cet appareil photo.

1 Cliquez avec le bouton droit sur le fichier d'images, puis cliquez sur [Renommer].

Nommez le fichier

« DSC0□□□□ ».

□□□□ représente un nombre de 0001 à 9999.

- Les extensions peuvent être affichées, en fonction des paramètres de votre ordinateur. L'extension d'une image fixe est jpg et celle d'une image animée mpg. Ne modifiez pas les extensions.

2 Copiez le fichier dans un dossier du « Memory Stick Duo ».

- 1 Cliquez avec le bouton droit sur le fichier d'images, puis cliquez sur [Copier].
- 2 Sélectionnez le dossier [DCIM] dans [Disque amovible] ou [Sony MemoryStick] dans [Poste de travail].
- 3 Cliquez avec le bouton droit sur un dossier [□□□ MSDCF] dans le dossier [DCIM], puis cliquez sur [Coller].
□□□ représente un nombre de 100 à 999.

- Lorsque le message de confirmation d'effacement apparaît, changez le nom du fichier en saisissant un autre nombre à l'étape 1.
- En l'absence de dossier dans le « Memory Stick Duo », créez-en un à l'aide de l'appareil photo, puis copiez le fichier d'images dans le dossier (page 25).

Copie d'images sur votre ordinateur — Pour les utilisateurs de Macintosh

Environnement informatique recommandé

Système d'exploitation : Mac OS 9.1, 9.2 ou Mac OS X (v10.0/v10.1/v10.2)

Les systèmes d'exploitation susmentionnés doivent être installés en usine.

Connecteur USB : Fourni en standard

Affichage : 800 × 600 points ou supérieur
mode 32 000 couleurs ou supérieur

- Si vous branchez simultanément au moins deux équipements USB sur un seul ordinateur, certains appareils, dont l'appareil photo, risquent de ne pas fonctionner selon le type d'équipement USB.
- Le bon fonctionnement n'est pas garanti lors de l'utilisation d'un concentrateur USB.
- Le bon fonctionnement n'est pas garanti pour tous les environnements informatiques recommandés ci-dessus.

Mode USB

Il existe deux modes pour la connexion USB : [NORMAL] et [PTP]*. Le mode par défaut est [NORMAL]. Cette section décrit la connexion USB en mode [NORMAL]. Lorsque l'appareil photo est raccordé à votre ordinateur par un câble USB, il est alimenté par l'ordinateur (alimentation par le bus USB).

- * Compatible uniquement avec Mac OS X.
Lorsque l'appareil est connecté à un ordinateur, seules les données du dossier sélectionné par l'appareil photo sont copiées vers l'ordinateur. Pour sélectionner un dossier lorsque l'appareil photo est raccordé à votre ordinateur, appuyez sur MENU et respectez les procédures relatives au changement de dossier pour la lecture.

Communication avec l'ordinateur

Si l'ordinateur quitte le mode veille, il se peut que la communication entre l'appareil photo et l'ordinateur ne soit pas rétablie simultanément.

En l'absence de connecteur USB sur l'ordinateur

En l'absence de connecteur USB ou d'emplacement pour « Memory Stick », vous pouvez copier des images à l'aide d'un périphérique supplémentaire. Visitez le site Web de Sony pour plus d'informations.
<http://www.sony.net/>

1 Raccordement de l'appareil photo à l'ordinateur

Pour plus d'informations, reportez-vous en page 57.

Débranchement du câble USB de l'ordinateur ou retrait du « Memory Stick Duo » de l'appareil photo pendant la connexion USB

Glissez-déplacez l'icône du lecteur ou l'icône « Memory Stick » sur l'icône « Trash » (Corbeille), puis débranchez le câble USB ou retirez le « Memory Stick Duo ».

- Sous Mac OS X v10.0, débranchez le câble USB, etc. après avoir mis l'ordinateur hors tension.

2 Copie d'images

- 1 Double-cliquez sur la nouvelle icône reconnue sur le bureau.
Le contenu du « Memory Stick Duo » inséré dans l'appareil photo s'affiche.
 - 2 Double-cliquez sur [DCIM].
 - 3 Double-cliquez sur le dossier contenant les fichiers d'images désirés.
 - 4 Glissez-déplacez les fichiers d'images sur l'icône du disque dur.
Les fichiers d'images sont copiés sur le disque dur.
- Reportez-vous en page 62 pour plus d'informations sur les destinations de stockage et les noms des fichiers d'images.

3 Visualisation des images sur l'ordinateur

- 1 Double-cliquez sur l'icône du disque dur.
- 2 Double-cliquez sur le fichier d'images désiré dans le dossier contenant les fichiers copiés.
Le fichier d'images s'ouvre.

- **Fermez toutes les applications utilisées sur l'ordinateur avant d'installer une application.**
- Vous pouvez utiliser le logiciel « ImageMixer Ver.1.5 for Sony » pour copier et visualiser des images sur votre ordinateur, ainsi que pour créer des Video CD. Consultez le manuel d'utilisation accompagnant le CD-ROM pour plus d'informations sur la méthode d'installation ou les fichiers d'aide du logiciel pour la méthode d'utilisation.
- « ImageMixer » n'est pas compatible avec Mac OS X.
- « Image Transfer » ne peut pas être utilisé sous Macintosh.

Création d'un Video CD à l'aide de « ImageMixer »

Il est possible de créer un Video CD à l'aide de « ImageMixer Ver.1.5 for Sony ». Vous pouvez lire des Video CD de votre création sur un lecteur DVD compatible Video CD ou sur ordinateur utilisant un logiciel d'application Video CD.

1 Lancez « ImageMixer ».

2 Cliquez sur .

Le mode de création de Video CD est activé.

3 Glissez-déplacez le fichier ou album désiré sur l'écran de menus.



L'image sélectionnée est ajoutée à l'écran de menus.

- Cette section décrit l'écran anglais.

4 Cliquez sur .

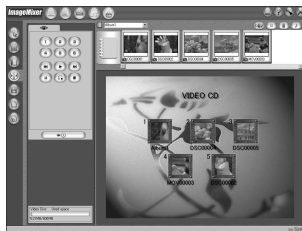

Vous pouvez prévisualiser l'image.

5 Cliquez sur .

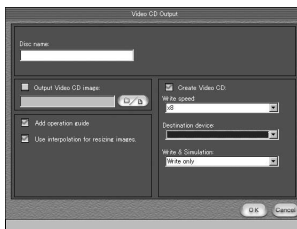

La boîte de dialogue de création de disque apparaît.

6 Insérez un CD-R vierge dans le graveur CD-R et cliquez sur [OK].

La création de disque commence.

- Vous ne pouvez pas utiliser les disques CD-RW.
- Un graveur CD-R est nécessaire pour créer un Video CD.

Pour l'édition Macintosh

- Le logiciel « Toast » de Roxio (non fourni) est nécessaire pour créer un Video CD.
- La durée de lecture d'un fichier animé est raccourcie sur l'écran de prévisualisation.

Dépannage

Si vous rencontrez des problèmes avec cet appareil photo, essayez les solutions suivantes.

- 1 Commencez par vérifier les points dans les tableaux ci-après. **Si le code « C:□□:□□ » apparaît sur l'écran LCD, la fonction d'affichage d'auto-diagnostic est active (page 77).**

- 2 Si l'appareil ne fonctionne toujours pas correctement, appuyez sur le bouton RESET sous l'appareil photo à l'aide d'un objet pointu, puis remettez-le sous tension. (Tous les réglages, y compris la date et l'heure, sont effacés).

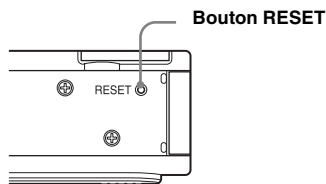







- 3 Si le problème persiste, consultez votre revendeur Sony ou le centre local de service après-vente Sony agréé.













Piles et alimentation

Symptôme	Cause	Solution
L'indicateur de capacité des piles est incorrect ou l'indicateur de capacité des piles s'affiche, alors que l'alimentation faiblit.	<ul style="list-style-type: none">• Vous avez utilisé l'appareil photo dans un endroit très froid.• Les piles sont déchargées.• Les contacts des piles ou les bornes du couvercle du logement des piles/« Memory Stick Duo » sont sales.• Les piles présentent « l'effet de mémoire » (page 11).• Les piles sont épuisées (page 84).	<p>—</p> <p>→ Installez des piles chargées (page 10).</p> <p>→ Nettoyez-les à l'aide d'un chiffon sec (page 11).</p> <p>→ Pour rétablir l'état normal des piles, déchargez-les complètement avant de les recharger.</p> <p>→ Remplacez les piles.</p>
La durée de vie des piles est brève.	<ul style="list-style-type: none">• Vous prenez/visualisez des images à des températures très basses.• Les piles ne sont pas suffisamment chargées.• Les piles sont épuisées (page 84).	<p>—</p> <p>→ Rechargez les piles (page 10).</p> <p>→ Remplacez les piles.</p>



Symptôme	Cause	Solution
Vous ne parvenez pas à mettre l'appareil photo sous tension.	<ul style="list-style-type: none"> • Les piles ne sont pas installées correctement. • Les piles sont déchargées. • Les piles sont épuisées (page 84). 	<ul style="list-style-type: none"> → Installez les piles correctement (page 12). → Remplacez-les par des piles chargées (page 10). → Remplacez les piles.
L'appareil photo se met soudainement hors tension.	<ul style="list-style-type: none"> • Lorsque l'appareil photo est inutilisé pendant trois minutes environ, il se met automatiquement hors tension pour empêcher l'épuisement des piles (page 15). • Les piles sont déchargées. 	<ul style="list-style-type: none"> → Remettez l'appareil photo sous tension (page 14). → Remplacez-les par des piles chargées (page 10).

Prise de vues fixes / animées

Symptôme	Cause	Solution
Le sujet n'apparaît pas sur l'écran LCD.	<ul style="list-style-type: none"> • Le sélecteur de mode est placé sur . 	→ Placez le sélecteur de mode sur  ou  (pages 20 et 46).
L'image est floue.	<ul style="list-style-type: none"> • Le sujet est trop proche. • Pendant la prise de vues fixes,  (mode Illumination),  (mode Crépuscule),  (mode Nature vivace) ou  (mode Extérieur actif) est choisi pour la fonction de sélection de scène. • Vous prenez des vues animées à une distance inférieure à 1,0 m (3 pieds 3 3/8 pouces). • La fonction de pré-réglage de la mise au point est sélectionnée. 	<ul style="list-style-type: none"> → Veillez à éloigner l'objectif le plus possible du sujet par rapport à la distance de prise de vue minimum de 10 cm (4 pouces) pendant la prise de vue (page 20). → Annulez la fonction de sélection de scène (page 29). → Sélectionnez la fonction de pré-réglage de la mise au point (page 30). → Réglez-le sur [AUTO] (page 31).
L'image est trop sombre.	<ul style="list-style-type: none"> • L'écran LCD est trop sombre. 	→ Réglez [ÉCLAIR LCD] sur [ACTIVÉ] (pages 21 et 80).
L'image est trop claire.	<ul style="list-style-type: none"> • L'écran LCD est trop clair. 	→ Réglez [ÉCLAIR LCD] sur [DESACTIVE] (pages 21 et 80).
Des stries verticales apparaissent lors de la photographie d'un sujet très lumineux.	<ul style="list-style-type: none"> • Il s'agit du phénomène de bavure. 	→ Il ne s'agit pas d'un dysfonctionnement.

Symptôme	Cause	Solution
L'appareil photo ne peut enregistrer d'images.	<ul style="list-style-type: none"> • Pas de « Memory Stick Duo » inséré. • La capacité du « Memory Stick Duo » est insuffisante. • Vous utilisez un « Memory Stick Duo » avec le taquet de protection contre l'écriture réglé sur LOCK. • Il est impossible de prendre des vues pendant la charge du flash. • Le sélecteur de mode n'est pas placé sur  lors de la prise de vues fixes. • Le sélecteur de mode n'est pas placé sur  lors de la prise de vues animées. 	<ul style="list-style-type: none"> → Insérez un « Memory Stick Duo » (page 17). → Supprimez les images enregistrées dans le « Memory Stick Duo » (page 50) ou formatez-le (page 51). → Changez le « Memory Stick Duo ». → Placez-le en position d'enregistrement (page 83). — → Placez-le sur  (page 20). → Placez-le sur  (page 46).
Le flash ne fonctionne pas.	<ul style="list-style-type: none"> • Le sélecteur de mode est placé sur  ou . • Le flash est réglé sur  (aucun flash). • Pendant la prise de vues fixes,  (mode Crépuscule) ou  (mode Nature vivace) est choisi pour la fonction de sélection de scène ou l'appareil photo se trouve en mode Rafale. 	<ul style="list-style-type: none"> → Placez-le sur  (page 20). → Réglez le flash sur Auto (aucune indication),  (réduction des yeux rouges) ou  (flash forcé) (page 23). → Placez-le sur d'autres modes (pages 18 et 29).
Le sujet a les yeux rouges.	—	→ Réglez le mode flash sur  (réduction des yeux rouges) (page 23).
La date et l'heure sont incorrects.	• La date et l'heure sont mal réglés.	→ Réglez correctement ces deux paramètres (page 15).
Lors de la prise de vues animées, l'image ressemble à une séquence image par image.	• L'image ressemble à une séquence image par image en raison du traitement des données d'image.	→ L'image enregistrée sera normale.

Visualisation d'images

Symptôme	Cause	Solution
L'appareil photo ne peut lire des images.	<ul style="list-style-type: none">Le sélecteur de mode n'est pas placé sur .Vous avez modifié le nom d'un dossier ou d'un fichier.Vous ne parvenez pas à lire des images traitées sur votre ordinateur.L'appareil photo se trouve en mode USB.	<p>→ Placez-le sur  (page 35).</p> <p>→ Voir page 63.</p> <p>—</p> <p>→ Annulez la connexion USB (pages 58 et 65).</p>
Il est impossible de lire l'image sur un PC.	—	→ Voir page 71.
L'appareil photo ne peut pas effectuer la lecture agrandie.	<ul style="list-style-type: none">La lecture élargie n'est pas disponible pour les fichiers créés ou traités sur d'autres appareils.	—
Vous ne parvenez pas à afficher un repère d'impression (DPOF).	<ul style="list-style-type: none">Il est impossible d'afficher des repères d'impression (DPOF) sur des images animées.	—

Suppression d'images

Symptôme	Cause	Solution
L'appareil photo ne peut supprimer une image.	<ul style="list-style-type: none">Vous utilisez un « Memory Stick Duo » avec le taquet de protection contre l'écriture réglé sur LOCK.	→ Placez-le en position d'enregistrement (page 83).
Vous avez supprimé une image par erreur.	<ul style="list-style-type: none">Une fois une image supprimée, vous ne pouvez plus la restaurer.	→ Si vous utilisez un « Memory Stick Duo » avec taquet de protection contre l'écriture, celui-ci empêche la suppression accidentelle d'images (page 83).

Ordinateurs

Symptôme	Cause	Solution
Vous ignorez si le système d'exploitation de votre ordinateur est compatible.	—	→ Consultez « Environnement informatique recommandé » (pages 53 et 64).
Vous ne parvenez pas à installer le pilote USB.	—	→ Sous Windows 2000, connectez-vous en tant qu'administrateur (administrateur autorisé) (page 53).

Symptôme	Cause	Solution
Votre ordinateur ne reconnaît pas l'appareil photo.	<ul style="list-style-type: none"> • Vous n'utilisez pas le câble USB fourni. • Le câble USB est mal connecté. • [USB] est réglé sur [PTP] dans  dans les réglages de menu. • Les connecteurs USB de l'ordinateur sont raccordés à un autre équipement, outre le clavier, la souris et l'appareil photo. • L'appareil photo n'est pas raccordé directement à l'ordinateur. • Le pilote USB n'est pas installé. • L'appareil photo ayant été raccordé à l'ordinateur à l'aide du câble USB avant l'installation du pilote USB, l'appareil n'a pas été reconnu par l'ordinateur. 	<ul style="list-style-type: none"> → Utilisez le câble USB fourni (page 57). → Débranchez le câble USB et rebranchez-le correctement. Assurez-vous que « MODE USB » s'affiche sur l'écran LCD (pages 57 et 65). → Réglez-le sur [NORMAL] (page 80). → Débranchez les câbles USB à l'exception de ceux reliés au clavier, à la souris et à l'appareil photo. → Raccordez l'appareil photo directement à l'ordinateur sans passer par un concentrateur ou un autre appareil. → Installez le pilote USB (page 54). → Supprimez l'appareil non reconnu, puis installez le pilote USB (pages 54 et 60).
Vous ne parvenez pas à mettre l'appareil photo sous tension pendant une connexion USB.	<ul style="list-style-type: none"> • L'appareil photo n'est pas raccordé directement à l'ordinateur. • Pas de « Memory Stick Duo » inséré. 	<ul style="list-style-type: none"> → Raccordez l'appareil photo directement à l'ordinateur sans passer par un concentrateur ou un autre appareil. → Insérez un « Memory Stick Duo » (page 17).
Vous ne pouvez pas copier des images.	<ul style="list-style-type: none"> • L'appareil photo n'est pas correctement raccordé à l'ordinateur. • Vous n'utilisez pas la procédure de copie appropriée à votre système d'exploitation. — — 	<ul style="list-style-type: none"> → Raccordez correctement l'appareil photo à l'ordinateur à l'aide du câble USB fourni (page 57). → Respectez la procédure de copie correspondant à votre système d'exploitation (pages 58, 59 et 65). → Si vous utilisez le logiciel « Image Transfer », reportez-vous en page 58. → Si vous utilisez le logiciel d'application « ImageMixer Ver.1.5 for Sony », cliquez sur HELP.
Après avoir établi une connexion USB, l'application « Image Transfer » ne démarre pas automatiquement.	<ul style="list-style-type: none"> — — 	<ul style="list-style-type: none"> → Sélectionnez [Launch Image Transfer automatically when the camera, etc., is connected.] (lancer automatiquement Image Transfer lorsque l'appareil photo, etc. est raccordé) au réglage [Basic] (standard) (page 59). → Établissez une connexion USB lorsque l'ordinateur est sous tension (page 57).
Il est impossible de lire l'image sur un PC.	<ul style="list-style-type: none"> — — 	<ul style="list-style-type: none"> → Si vous utilisez le logiciel d'application « ImageMixer Ver.1.5 for Sony », cliquez sur HELP. → Consultez le fabricant de l'ordinateur ou du logiciel.

Symptôme	Cause	Solution
L'image comporte des parasites lorsque vous visualisez une image animée sur un ordinateur.	<ul style="list-style-type: none"> Vous lisez l'image animée directement depuis le « Memory Stick Duo ». 	→ Copiez l'image animée sur le disque dur de l'ordinateur et lisez-la à partir de cet emplacement (pages 58, 59 et 65).
Il est impossible d'imprimer une image.	— —	→ Vérifiez les paramètres de l'imprimante. → Cliquez sur HELP pour le logiciel d'application « ImageMixer Ver. 1.5 for Sony ».
Un message d'erreur apparaît lorsque vous insérez le CD-ROM fourni dans l'ordinateur.	<ul style="list-style-type: none"> L'affichage de l'ordinateur n'est pas correctement réglé. 	→ Réglez l'affichage de l'ordinateur comme suit : Windows : 800 × 600 points ou supérieur High Color (couleurs 16 bits, 65 000 couleurs) ou supérieur Macintosh : 800 × 600 points ou supérieur 32 000 couleurs ou supérieur

« Memory Stick Duo »

Symptôme	Cause	Solution
Vous ne pouvez pas insérer un « Memory Stick Duo ».	<ul style="list-style-type: none"> Vous insérez le « Memory Stick Duo » à l'envers. Le « Memory Stick Duo » a été inséré dans un adaptateur Memory Stick Duo. 	→ Insérez-le du côté droit (page 17). → Insérez-le directement dans l'appareil photo.
Vous ne pouvez pas enregistrer sur un « Memory Stick Duo ».	<ul style="list-style-type: none"> Vous utilisez un « Memory Stick Duo » avec le taquet de protection contre l'écriture réglé sur LOCK. Le « Memory Stick Duo » est plein. 	→ Placez-le en position d'enregistrement (page 83). → Supprimez les images superflues (page 50).
Vous ne pouvez pas formater un « Memory Stick Duo ».	<ul style="list-style-type: none"> Vous utilisez un « Memory Stick Duo » avec le taquet de protection contre l'écriture réglé sur LOCK. 	→ Placez-le en position d'enregistrement (page 83).
Vous avez formaté un « Memory Stick Duo » par erreur.	<ul style="list-style-type: none"> Lors du formatage d'un « Memory Stick Duo », toutes les données du « Memory Stick Duo », dont les images protégées en écriture sur un autre appareil, sont effacées définitivement et irrécupérables. 	→ Lors de l'utilisation d'un « Memory Stick Duo » avec taquet de protection contre l'écriture, il est recommandé de le régler sur LOCK pour éviter tout effacement accidentel (page 83).

Imprimante compatible PictBridge

Symptôme	Cause	Solution
Vous ne parvenez pas à raccorder l'appareil photo à l'imprimante.	<ul style="list-style-type: none"> • L'imprimante n'est pas compatible PictBridge. • L'imprimante n'est pas prête pour la connexion. • L'appareil photo n'est pas correctement raccordé à l'imprimante. 	<p>→ Consultez le fabricant de l'imprimante pour savoir si elle est compatible PictBridge.</p> <p>→ Vérifiez que l'imprimante est sous tension et prête pour la connexion.</p> <p>→ Une fois que les préparatifs nécessaires pour établir la connexion entre l'appareil photo et l'imprimante sont terminés, établissez la connexion (pages 42 et 43).</p>
Vous ne parvenez pas à imprimer.	<ul style="list-style-type: none"> • L'appareil photo n'est pas raccordé à l'imprimante. • L'imprimante n'est pas sous tension. • Vous ne parvenez pas à imprimer une image animée. • Vous ne pourrez peut-être pas imprimer une image fixe enregistrée à l'aide d'un autre appareil ou une image traitée sur un ordinateur. 	<p>→ Vérifiez que l'appareil photo est correctement raccordé à l'imprimante à l'aide du câble USB.</p> <p>→ Mettez l'imprimante sous tension. Pour plus d'informations, consultez le mode d'emploi accompagnant l'imprimante.</p> <p>—</p> <p>—</p>
L'impression s'est arrêtée.	<ul style="list-style-type: none"> • Vous avez débranché le câble USB avant la disparition du repère . 	—
Vous ne parvenez pas à dater une image.	<ul style="list-style-type: none"> • Votre imprimante ne prend pas en charge cette fonction. 	→ Consultez le fabricant de l'imprimante pour savoir si elle prend en charge cette fonction.
« --- -- » est imprimé sur une image au lieu de la date.	<ul style="list-style-type: none"> • Les informations de date imprimables n'ont pas été saisies dans le fichier d'images. 	→ Si des informations de date imprimables n'ont pas été saisies, il est impossible d'imprimer la date. Pour imprimer sans informations de date, réglez [INSERER LA DATE] sur [DESACTIVE] et imprimez l'image (page 45).



Divers

Symptôme	Cause	Solution
L'appareil photo ne fonctionne pas.	<ul style="list-style-type: none">Le niveau des piles est faible. (L'indicateur  apparaît).Le câble USB est branché.	<p>→ Rechargez les piles (page 10).</p> <p>→ Débranchez le câble USB (pages 58 et 65).</p>
L'appareil est sous tension, mais il ne fonctionne pas.	<ul style="list-style-type: none">Le micro-ordinateur intégré ne fonctionne pas correctement.	<p>→ Retirez les piles, puis remettez-les en place après une minute et mettez l'appareil photo sous tension. Si le problème persiste, appuyez sur le bouton RESET sous l'appareil photo à l'aide d'un objet pointu, puis remettez l'appareil photo sous tension (page 67). (Appuyer sur le bouton RESET efface tous les réglages, dont la date et l'heure).</p>
Vous ne parvenez pas à identifier un indicateur sur l'écran LCD.	—	<p>→ Vérifiez l'indicateur (pages 87 et 88).</p>
L'objectif est embué.	<ul style="list-style-type: none">De la condensation d'humidité est présente.	<p>→ Mettez l'appareil photo hors tension et laissez-le une heure environ à température ambiante pour laisser l'humidité s'évaporer avant usage (page 81).</p>

Avertissements et messages

Les messages suivants apparaissent sur l'écran LCD.

Message	Signification/action corrective
PAS DE MEMORY STICK	<ul style="list-style-type: none">• Insérez un « Memory Stick Duo » (page 17).
ERREUR SYSTÈME	<ul style="list-style-type: none">• Mettez l'appareil hors, puis sous tension (page 14).
ERREUR DE MEMORY STICK	<ul style="list-style-type: none">• Le « Memory Stick Duo » inséré ne peut pas être utilisé dans votre appareil photo (page 83).• Le « Memory Stick Duo » est endommagé ou les bornes du « Memory Stick Duo » sont sales.• Insérez correctement le « Memory Stick Duo » (page 17).
ERREUR TYPE MEMORY STICK	<ul style="list-style-type: none">• Le « Memory Stick Duo » inséré ne peut pas être utilisé dans votre appareil photo (page 83).
ERREUR DE FORMAT	<ul style="list-style-type: none">• Echec du formatage du « Memory Stick Duo ». Reformatez le « Memory Stick Duo » (page 51).
MEMORY STICK VERROUILLÉ	<ul style="list-style-type: none">• Vous utilisez un « Memory Stick Duo » avec le taquet de protection contre l'écriture réglé sur LOCK. Placez-le en position d'enregistrement (page 83).
PAS D'ESPACE MÉMOIRE	<ul style="list-style-type: none">• La capacité du « Memory Stick Duo » est insuffisante. Vous ne pouvez pas enregistrer d'images. Supprimez les images superflues (page 50).
MÉMOIRE MORTE	<ul style="list-style-type: none">• Vous ne pouvez pas enregistrer ou supprimer une image enregistrée sur ce type de « Memory Stick Duo » à l'aide de cet appareil photo.
PAS DE FICH DS CE DOSS	<ul style="list-style-type: none">• Ce dossier ne contient aucune image.
ERREUR DE DOSSIER	<ul style="list-style-type: none">• Un dossier dont la référence comporte les trois mêmes premiers chiffres existe déjà dans le « Memory Stick Duo ». (Par exemple : 123MSDCF et 123ABCDE). Sélectionnez un autre dossier ou créez-en un.
IMPOSS CRÉER NOUV DOSS	<ul style="list-style-type: none">• Le dossier dont les trois premiers chiffres du nom sont « 999 » existe dans le « Memory Stick Duo ». Vous ne pouvez plus créer de dossiers.
ENREGIST IMPOSSIBLE	<ul style="list-style-type: none">• L'appareil photo ne peut pas enregistrer d'images dans le dossier sélectionné. Sélectionnez un autre dossier (page 26).
ERREUR DE FICHER	<ul style="list-style-type: none">• Une erreur est survenue pendant la lecture de l'image.
PROTECTION DE FICHER	<ul style="list-style-type: none">• L'image est protégée en écriture par un autre appareil. Supprimez la protection par un autre appareil.
DÉPASSEMENT FORMAT IMAG	<ul style="list-style-type: none">• Vous tentez de lire une image dont la taille ne peut pas être lue par cet appareil photo.• Vous utilisez la fonction PictBridge pour imprimer une image prise avec un autre appareil.
OPÉRATION INVALIDE	<ul style="list-style-type: none">• Vous tentez d'apposer le repère d'impression (DPOF) sur un fichier créé par un autre appareil.
	<ul style="list-style-type: none">• Le niveau des piles est faible ou nul. Rechargez les piles (page 10). En fonction des conditions d'utilisation, l'indicateur peut clignoter, même si la capacité restante des piles est de 5 à 10 minutes environ.

Message	Signification/action corrective
ERREUR LECTURE AGRANDIE	<ul style="list-style-type: none"> • Vous tentez d'effectuer une lecture élargie d'un fichier créé sur d'autres appareils. • La lecture élargie n'est pas disponible pour les images traitées sur un ordinateur. • Une erreur s'est produite pendant la lecture élargie.
CACHE D'OBJECTIF FERMÉ	<ul style="list-style-type: none"> • Le couvercle d'objectif est fermé lorsque le sélecteur de mode est placé sur  ou .
IMPRIMANTE OCCUPÉE	<ul style="list-style-type: none"> • L'imprimante ne peut pas accepter un travail, étant donné qu'une impression est déjà en cours. Vérifiez l'imprimante.
ERREUR PAPIER	<ul style="list-style-type: none"> • Une erreur de papier est survenue sur l'imprimante, par exemple, le bac papier est vide ou un bourrage s'est produit. Vérifiez l'imprimante.
ERREUR ENCRE	<ul style="list-style-type: none"> • Une erreur d'encre est survenue sur l'imprimante. Vérifiez l'imprimante.
ERREUR D'IMPRIMANTE	<ul style="list-style-type: none"> • Une erreur d'impression est survenue. Vérifiez l'imprimante ou assurez-vous que le fichier d'images à imprimer n'est pas endommagé.
	<ul style="list-style-type: none"> • Le transfert des données vers l'imprimante est en cours. Ne débranchez pas le câble USB.

Affichage d'auto-diagnostic

— En cas d'affichage d'un code commençant par une lettre

Cet appareil photo est doté d'un affichage d'auto-diagnostic. Cette fonction affiche l'état de l'appareil photo sur l'écran LCD à l'aide d'une combinaison constituée d'une lettre et de quatre chiffres.

Dans ce cas, consultez le tableau des codes suivant et prenez les actions correctives correspondantes. Les deux derniers chiffres (indiqués par □□) varient en fonction de l'état de l'appareil.

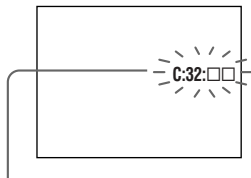

Affichage d'auto-diagnostic

Code	Cause	Mesure
C:32: □□	Problème de matériel photographique.	• Mettez l'appareil hors, puis sous tension (page 14).
C:13: □□	L'appareil photo ne peut pas lire les données du « Memory Stick Duo » ni y écrire.	• Réinsérez le « Memory Stick Duo » plusieurs fois.
	Un « Memory Stick Duo » non formaté est inséré.	• Formatez-le « Memory Stick Duo » (page 51).
	Le « Memory Stick Duo » inséré ne peut pas être utilisé avec l'appareil photo ou les données sont endommagées.	• Insérez un nouveau « Memory Stick Duo » (page 17).
E:61: □□ E:91: □□	Un dysfonctionnement irréversible s'est produit.	• Appuyez sur le bouton RESET (page 67) au bas de l'appareil photo, puis remettez-le sous tension.

Si vous ne parvenez pas à résoudre le problème, même après avoir essayé plusieurs fois les actions correctives, des réparations peuvent s'avérer nécessaires. Contactez votre revendeur Sony ou le centre local de service après-vente Sony agréé et communiquez-lui le code à 5 chiffres.









Exemple : E:61:10

Options









Les options modifiables varient en fonction de la position du sélecteur de mode.



L'écran LCD n'affiche que les options alors actives. Les réglages par défaut sont indiqués par ■.

Lorsque le sélecteur de mode est placé sur (lorsque [] est sélectionné dans les réglages de menu)

Option	Réglage	Description
TAIL-RAFAL	■2M / VGA / 2M RAFALE / VGA RAFALE	Sélectionne la taille d'image lors de la prise de vues fixes (pages 18 et 31).
MISE AU P	■AUTO /  0.2 m /  0.5 m /  1.0 m /  ∞	Sélectionne la méthode de mise au point automatique ou règle la distance pré focale (page 30).
RETARDAT	ACTIVÉ / ■DÉSACTIVÉ	Règle le retardateur (page 22).
BAL BLANC	■AUTO /  /  /  / 	Règle la balance des blancs (page 33).

Lorsque le sélecteur de mode est placé sur (lorsque [] est sélectionné dans les réglages de menu)

Option	Réglage	Description
TAILLE	■320×240 / 160×112	Sélectionne la taille d'image à utiliser pour la prise de vues animées (page 46).
MISE AU P	■AUTO /  0.2 m /  0.5 m /  1.0 m /  ∞	Sélectionne la méthode de mise au point automatique ou règle la distance pré focale (page 30).
RETARDAT	ACTIVÉ / ■DÉSACTIVÉ	Règle le retardateur (page 22).
BAL BLANC	■AUTO /  /  /  / 	Règle la balance des blancs (page 33).

Lorsque le sélecteur de mode est placé sur  ou  (lorsque [] est sélectionné dans les réglages de menu)

Option	Réglage	Description
FORMATER	OK / ANNULER	Formate le « Memory Stick Duo ». Lors du formatage d'un « Memory Stick Duo », notez que toutes les données du « Memory Stick Duo », dont les images protégées en écriture par un autre appareil, sont effacées définitivement (page 51).
CRÉER DOS ENR	OK / ANNULER	Crée un dossier pour l'enregistrement d'images (page 25).
CHG DOSS ENR	OK / ANNULER	Modifie un dossier pour l'enregistrement d'images (page 26).

Lorsque le sélecteur de mode est placé sur  (lorsque [] est sélectionné dans les réglages de menu)

Option	Réglage	Description
SUPPRIMER	OK / ANNULER	Supprime l'image affichée (page 50).
SUPPRIM DS DOSS	OK / ANNULER	Supprime toutes les images du dossier (page 50).
INDEX / UNIQUE	—	Bascule entre l'affichage de quatre images et d'une seule (page 35).
DPOF	ACTIVÉ / ■ DÉSACTIVÉ	Appose/supprime le repère d'impression (DPOF) sur les images fixes à imprimer (page 40).

Lorsque le sélecteur de mode est placé sur  (lorsque [] est sélectionné dans les réglages de menu)

Option	Réglage	Description
FORMATER	OK / ANNULER	Formate le « Memory Stick Duo ». Lors du formatage d'un « Memory Stick Duo », notez que toutes les données du « Memory Stick Duo », dont les images protégées en écriture par un autre appareil, sont effacées définitivement (page 51).
IMPRIMER	—	Connecte l'appareil photo à une imprimante compatible PictBridge, puis imprime l'image (page 42).
CHG DOSS LEC*	OK / ANNULER	Sélectionne le dossier contenant les images à lire (page 37).

* Vous pouvez également sélectionner cette option lorsque l'appareil photo est raccordé à une imprimante compatible PictBridge. Vous pouvez modifier un dossier contenant les images à imprimer (page 45).

Lorsque [P] est sélectionné dans les réglages de menu pendant une connexion avec une imprimante compatible PictBridge

Option	Réglage	Description
IMPRIMER 1 PAGE	OK / ANNULER	Connecte l'appareil photo à une imprimante compatible PictBridge, puis imprime l'image (page 44).
INSERER LA DATE	—	Appose une date sur l'image à imprimer (page 45).

Les menus suivants sont disponibles quelle que soit la position du sélecteur de mode.

Lorsque [□] est sélectionné dans les réglages de menu

Option	Réglage	Description
ÉCLAIR LCD	■ACTIVÉ / DÉSACTIVÉ	Sélectionne la luminosité de l'écran LCD. Sélectionner [ACTIVÉ] éclaire l'écran et en améliore la visibilité, mais épuise aussi plus rapidement les piles (page 21).
AFFICH	■ACTIVÉ DÉSACTIVÉ	– Affiche tous les indicateurs. – Affiche les messages d'avertissement, etc.

Lorsque [P] est sélectionné dans les réglages de menu

Option	Réglage	Description
REGLAGE HEURE	NOTATION DE DATE REGLAGE JOUR/HEURE	– Définit le format de date (page 15). ■[A/M/J] / [M/J/A] / [J/M/A] – Règle la date et l'heure (page 15).
BIP	■ACTIVÉ DÉCLENCH DÉSACTIVÉ	– Active le bip sonore lorsque vous appuyez sur la touche de commande/le déclencheur d'obturateur. – Active le bip sonore lorsque vous appuyez sur le déclencheur d'obturateur. – Désactive le bip sonore.
USB	■NORMAL / PTP	Active le mode USB (pages 53 et 64).
A LANGUE	—	Affiche les options, avertissements et messages dans la langue sélectionnée.

Ne laissez pas l'appareil photo dans les endroits suivants :

- Dans un endroit très chaud, p. ex. une voiture stationnée au soleil. Le corps de l'appareil photo risque de se déformer ou cette action peut engendrer un dysfonctionnement.
- Sous la lumière directe du soleil ou à proximité d'une source de chaleur. Le corps de l'appareil photo risque de se déformer ou cette action peut engendrer un dysfonctionnement.
- Dans des endroits soumis aux vibrations.
- A proximité d'un fort champ magnétique.
- Dans des endroits sablonneux ou poussiéreux. Veillez à ne pas laisser de sable ou de poussière pénétrer dans l'appareil photo, ce qui peut engendrer un dysfonctionnement de l'appareil photo, qui parfois est irréparable.

Nettoyage

Nettoyage de l'écran LCD

Nettoyez la surface de l'écran à l'aide d'un kit de nettoyage pour écrans LCD (non fourni) pour éliminer les traces de doigts, la poussière, etc.

Nettoyage de l'objectif

Essayez l'objectif à l'aide d'un chiffon doux pour éliminer les traces de doigts, la poussière, etc.

Nettoyage de la surface de l'appareil photo

Nettoyez la surface de l'appareil photo à l'aide d'un chiffon doux légèrement humidifié à l'eau, puis essuyez-la à l'aide d'un chiffon sec. N'utilisez pas les produits suivants, car ils sont susceptibles d'endommager la finition ou le boîtier.

- Diluant
- Benzène
- Alcool
- Lingette jetable
- Insecticide volatil
- Contact prolongé avec du caoutchouc ou du vinyle

Remarque sur la température de fonctionnement

Cet appareil photo est conçu pour être utilisé de 0 à 40 °C (32 à 104 °F). La prise de vues dans des conditions très froides ou chaudes hors de cette plage de température n'est pas recommandée.

Condensation d'humidité

Si l'appareil photo passe directement d'un endroit froid à un endroit chaud, ou est placé dans une pièce très humide, une condensation d'humidité peut se former à l'intérieur ou à l'extérieur de l'appareil. La condensation d'humidité peut engendrer un dysfonctionnement de l'appareil photo.

La condensation d'humidité se produit facilement dans les cas suivants :

- L'appareil photo passe d'un endroit froid, comme une piste de ski, à une pièce bien chauffée.
- L'appareil photo passe d'un local avec air conditionné ou un habitacle de voiture à un environnement extérieur chaud, etc.

Prévention de la condensation d'humidité

Lors du changement d'endroit de l'appareil photo (chaud/froid), placez-le dans un sac en plastique et laissez-le s'adapter aux nouvelles conditions de température pendant quelques instants (environ une heure).

En présence de condensation d'humidité

Mettez l'appareil photo hors tension et patientez environ une heure pour que l'humidité s'évapore. Notez que si vous tentez de prendre des photos en présence d'humidité dans l'objectif, vous ne pourrez pas obtenir une image nette.

Pile bouton interne rechargeable

Cet appareil photo contient une pile bouton rechargeable permettant de conserver la date et l'heure ainsi que d'autres réglages, que l'alimentation soit coupée ou non.

Ce type de pile demeure chargé tant que vous utilisez l'appareil photo. Toutefois, si vous n'utilisez l'appareil photo que pendant de brèves périodes, la pile se décharge progressivement, et si vous ne l'utilisez pas du tout pendant un mois, elle se décharge complètement. Dans ce cas, veillez à charger cette pile bouton rechargeable avant d'utiliser l'appareil photo.

Toutefois, même si cette pile bouton rechargeable n'est pas chargée, vous pouvez toujours utiliser l'appareil photo aussi longtemps que vous n'enregistrez pas la date et l'heure.

Méthode de charge

Installez des piles NiMH AAA chargées et laissez l'appareil photo hors tension pendant 24 heures minimum.

- Cette pile bouton rechargeable interne se trouve sous l'appareil photo. Si vous retirez le couvercle et la pile rechargeable de l'appareil photo, vous ne pourrez plus les y remettre. Ne les retirez pas avant de vous débarrasser de l'appareil photo.

« Memory Stick »

Le « Memory Stick » est un support d'enregistrement compact et portable présentant une capacité de données supérieure à celle d'une disquette. Le tableau ci-dessous présente les types de « Memory Stick » compatibles avec cet appareil photo. Un bon fonctionnement ne peut toutefois pas être garanti pour toutes les fonctions « Memory Stick ».

Type de « Memory Stick »	Enregistrement/lecture
Memory Stick	×
Memory Stick Duo	○
Memory Stick Duo (compatible avec MagicGate/transfert de données à haut débit) ¹⁾	○ ²⁾
MagicGate Memory Stick	×
MagicGate Memory Stick Duo ¹⁾	○
Memory Stick PRO	×
Memory Stick PRO Duo ¹⁾	○ ²⁾

¹⁾ Le « MagicGate Memory Stick Duo » et le « Memory Stick PRO Duo » sont équipés de fonctions MagicGate. MagicGate est une technologie de protection du copyright utilisant la méthode de cryptage.

L'enregistrement/la lecture de données nécessitant des fonctions MagicGate sont impossibles sur cet appareil photo.

²⁾ Cet appareil photo n'est pas compatible avec le transfert de données à haut débit via une interface parallèle.

- Nous ne garantissons pas le bon fonctionnement d'un « Memory Stick Duo » formaté sur un ordinateur avec cet appareil photo.
- La vitesse de lecture ou d'écriture des données varie en fonction de la combinaison de « Memory Stick Duo » et de l'appareil utilisé.

Remarques relatives à l'utilisation du « Memory Stick Duo »

- Vous ne pouvez pas enregistrer, modifier ou supprimer des images si vous faites glisser le taquet de protection contre l'écriture³⁾ sur LOCK à l'aide d'un objet pointu.

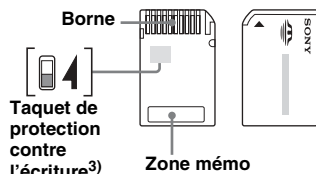

La position ou la forme du taquet de protection contre l'écriture³⁾ dépend du type de « Memory Stick Duo » utilisé.

- ³⁾ Le « Memory Stick Duo » fourni avec cet appareil photo ne comporte pas de taquet de protection contre l'écriture. Lors de l'utilisation de ce type de « Memory Stick Duo », veillez à ne pas modifier ou supprimer des données par erreur.
- Ne retirez pas le « Memory Stick Duo » pendant la lecture ou l'écriture de données.

- Les données peuvent être altérées dans les cas suivants.
 - Retrait du « Memory Stick Duo » ou mise hors tension de l'appareil photo pendant une opération de lecture ou d'écriture
 - Utilisation du « Memory Stick Duo » dans des endroits soumis à de l'électricité statique ou des parasites électriques.
- Il est recommandé de sauvegarder des données importantes.
- N'appuyez pas trop fort lorsque vous notez dans la zone mémoire.
- N'apposez pas d'étiquette sur le « Memory Stick Duo » proprement dit ou sur un adaptateur Memory Stick Duo.
- Lors du transport ou du rangement du « Memory Stick Duo », placez-le dans l'étui fourni.
- Ne touchez pas les bornes du « Memory Stick Duo » avec les mains ou un objet métallique.
- Ne heurtez pas, ne pliez pas ou ne laissez pas tomber le « Memory Stick Duo ».
- Ne désassemblez pas et ne modifiez pas le « Memory Stick Duo ».
- N'exposez pas le « Memory Stick Duo » à l'eau.
- Ne laissez pas le « Memory Stick Duo » à la portée des enfants. Ils pourraient l'avaler accidentellement.
- N'utilisez pas et ne conservez pas le « Memory Stick Duo » dans les conditions suivantes :
 - Endroits très chauds, comme l'habitacle d'une voiture stationnée au soleil
 - Endroits exposés à la lumière directe du soleil
 - Endroits humide ou contenant des substances corrosives

Remarques relatives à l'utilisation d'un adaptateur Memory Stick Duo (fourni)

- En cas d'utilisation d'un « Memory Stick Duo » avec un appareil compatible « Memory Stick », insérez le « Memory Stick Duo » dans un adaptateur Memory Stick Duo.
Si vous insérez un « Memory Stick Duo » dans un appareil compatible « Memory Stick » sans adaptateur Memory Stick Duo, vous ne pourrez peut-être pas le retirer de l'appareil.
- Lors de l'insertion d'un « Memory Stick Duo » dans un adaptateur Memory Stick Duo, veillez à orienter le « Memory Stick Duo » dans le bon sens, puis insérez-le à fond. Une insertion incorrecte peut provoquer un dysfonctionnement.
- Lors de l'utilisation d'un « Memory Stick Duo » inséré dans un adaptateur Memory Stick Duo avec un appareil compatible « Memory Stick », veillez à orienter le « Memory Stick Duo » dans le bon sens. Notez qu'une utilisation incorrecte peut endommager l'équipement.
- N'insérez pas un adaptateur Memory Stick Duo sans « Memory Stick Duo », au risque d'occasionner un dysfonctionnement de l'appareil.

Remarque relative à l'utilisation du « Memory Stick PRO Duo » (non fourni)

Les « Memory Stick PRO Duo » avec une capacité maximum de 512MB ont été approuvés pour fonctionner correctement avec cet appareil photo.

Utilisation optimale des piles

- Lors de l'achat ou si les piles NiMH n'ont pas été utilisées pendant longtemps, il se peut qu'elles ne soient pas suffisamment chargées. Il est recommandé de charger les piles avant usage.
- Les performances et la durée de vie des piles diminuent dans des endroits à basse température. Pour prolonger la durée de vie des piles, il est recommandé de les placer dans leur étui dans une poche près du corps pour les réchauffer et de les insérer dans l'appareil photo juste avant la prise de vue.
- Régler [ÉCLAIR LCD] sur [DÉSACTIVÉ] prolonge la durée de vie des piles.
- Si vous prenez de nombreuses photos à l'aide du flash, les piles s'épuisent plus rapidement.
- Nous recommandons d'avoir à portée de main des piles de rechange pour deux ou trois fois la durée de prise de vue escomptée et d'effectuer des essais avant d'utiliser véritablement l'appareil photo.
- N'exposez pas les piles à l'eau. Elles ne sont pas étanches.

Autonomie des piles

- L'autonomie des piles est limitée. La capacité des piles diminue progressivement à mesure de leur utilisation au fil du temps. Lorsque le temps de fonctionnement des piles semble être considérablement raccourci, il est probable qu'elles soient en fin de vie.
- L'autonomie des piles varie en fonction de l'environnement et des conditions d'entreposage et de fonctionnement et diffère pour chaque type de piles.

Chargeur de piles

- Ne chargez que les piles NiMH Sony dans le chargeur fourni avec l'appareil photo. Si vous essayez de charger un type de pile (p. ex., piles au manganèse, piles sèches alcalines, piles au lithium ou piles Ni-Cd) autre que celui spécifié, elles peuvent présenter des fuites, une surchauffe ou exploser et donc entraîner des brûlures ou autres blessures.
- Ne rechargez pas des piles NiMH entièrement chargées. Si ce n'est pas le cas, il existe un danger de fuite, d'explosion, de surchauffe, d'incendie ou de choc électrique.
- Lors de la charge de piles haute capacité autres que celles fournies à l'aide du chargeur fourni, il se peut que la capacité totale des piles ne soit pas disponible.
- Le clignotement du témoin CHARGE peut indiquer un problème de piles ou que des piles non approuvées ont été insérées. Vérifiez que les piles sont celles du type spécifié. Si des piles du type spécifié ont été installées, ôtez-les toutes, remplacez-les par des neuves ou des piles d'un autre type et vérifiez si le chargeur fonctionne correctement. Si tel est le cas, une erreur de pile s'est peut-être produite.

Spécifications

■ Appareil photo

[Système]

Système d'image

CCD couleur 6,72 mm (type 1/2,7)
Filtre couleurs primaires

Nombre total de pixels de l'appareil photo

Env. 2 112 000 pixels

Nombre de pixels réels de l'appareil photo

Env. 2 020 000 pixels

Objectif

Objectif à focale unique
 $f = 5,0$ mm (7/32 pouces)
(équivalent 35 mm : 33 mm
(1 5/16 pouces))
F2,8

Contrôle d'exposition

Automatique, sélection de scène
(5 modes)

Balance des blancs

Automatique, Jour, Nuageux,
Fluorescent, Incandescent

Formats de données

Images fixes : compatibles DCF
(Exif Ver. 2.2 compatibles JPEG),
Compatibles DPOF
Images animées : compatibles
MPEG1 (sans son)

Support d'enregistrement

« Memory Stick Duo »

Flash

Distance recommandée : 0,5 à 1,8 m
(1 pied 7 3/4 pouces à 5 pieds 10 3/4
pouces)

[Connecteur de sortie]

Prise USB Mini-B

[Ecran LCD]

Panneau LCD utilisé

TFT 2,5 cm (type 1,0)

Nombre total de points

64 460 (293×220) points

[Alimentation, en général]

Alimentation

AAA Piles NiMH (2) 2,4 V
5 V (à partir du câble USB)

Consommation électrique (pendant la prise de vue)

1,21 W

Plage de températures de fonctionnement

0 à +40 °C (+32 à +104 °F)

Plage de températures de stockage

-20 à +60 °C (-4 à +140 °F)

Dimensions

82,8 × 39,0 × 26,0 mm
(3 3/8 × 1 9/16 × 1 1/16 pouces)
(L/H/P, sans éléments en saillie)

Poids

Env. 114 g (4,0 oz) (avec deux piles,
«Memory Stick Duo», et courroie de
cou)

Exif Print Compatible

PRINT Image Matching II Compatible

PictBridge Compatible

■ Chargeur de piles Ni-MH BC-CS2A/CS2B

Caractéristiques d'entrée

100 – 240 V CA, 50/60 Hz, 3 W

Caractéristiques de sortie

DC OUT AA : 1,4 V,
400 mA × 2

AAA : 1,4 V,
160 mA × 2

Plage de températures de fonctionnement

0 à +40 °C (+32 à +104 °F)

Plage de températures de stockage

-20 à +60 °C (-4 à +140 °F)

Dimensions

Env. 71 × 30 × 91 mm
(2 7/8 × 1 3/16 × 3 5/8 pouces)
(L/H/P)

Poids

Env. 90 g (3 oz)

Accessoires

- HR11/45 : Piles Ni-MH HR03 (format AAA) (2)
- Etui (1)
- Chargeur de piles Ni-MH BC-CS2A/CS2B (1)
- Cordon d'alimentation (1)
- Câble USB (1)
- Courroie de cou (1)
- « Memory Stick Duo » (8 Mo) (1)
- Adaptateur Memory Stick Duo (1)
- CD-ROM (pilote USB SPVD-013) (1)
- Mode d'emploi (1)

Le modèle et les spécifications sont susceptibles
d'être modifiés sans préavis.

Indicateurs de l'écran LCD

Reportez-vous aux pages indiquées entre parenthèses pour plus d'informations.

Prise de vues fixes

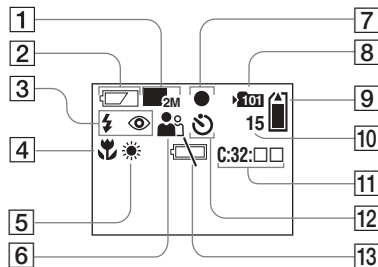

- 1 Indicateur de la taille d'image (18, 31)
- 2 Indicateur de capacité des piles (13)
- 3 Indicateur de mode du flash (23)/ Indicateur de réduction de l'effet d'yeux rouges (23)
- 4 Indicateur de pré réglage de la mise au point (30)
- 5 Indicateur de la balance des blancs (33)
- 6 Indicateur de sélection de scène (28)
- 7 Indicateur de verrouillage AE/AF (20)
- 8 Indicateur de dossier d'enregistrement (25)

- 9 Indicateur de capacité du « Memory Stick »
- 10 Indicateur du nombre d'images enregistrables restantes (19)
- 11 Affichage d'auto-diagnostic (77)
- 12 Indicateur de retardateur (22)
- 13 Indicateur d'avertissement de niveau des piles faible (75)

Prise de vues animées

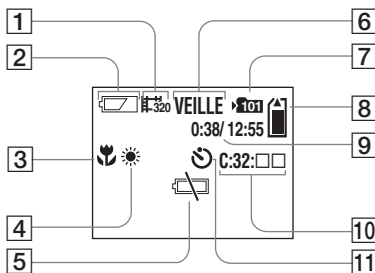

- 1 Indicateur du mode d'enregistrement (46)
- 2 Indicateur de capacité des piles (13)
- 3 Indicateur de pré réglage de la mise au point (30)
- 4 Indicateur de la balance des blancs (33)

- 5 Indicateur d'avertissement de niveau des piles faible (75)
- 6 Indicateur d'état (46)
- 7 Indicateur de dossier d'enregistrement (25)
- 8 Indicateur de capacité du « Memory Stick »
- 9 Indicateur de la durée de prise de vue/d'enregistrement [temps d'enregistrement maximum] (48)
- 10 Affichage d'auto-diagnostic (77)
- 11 Indicateur de retardateur (22)

Les numéros de page entre parenthèses indiquent l'emplacement d'informations importantes supplémentaires.

Lecture d'images fixes

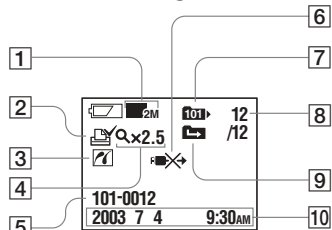

- 1** Indicateur de la taille d'image (18, 31)
- 2** Indicateur de repère d'impression (DPOF) (40)
- 3** Indicateur de connexion PictBridge (43)
- 4** Indicateur de lecture agrandie/niveau d'agrandissement (39)
- 5** Nom de dossier-fichier (62)
- 6** Indicateur de non-débranchement du câble USB (45)
- 7** Indicateur de dossier de lecture (37)
- 8** Numéro de l'image/nombre d'images enregistrées dans le dossier sélectionné
- 9** Indicateur de changement de dossier (38)
- 10** Date/heure d'enregistrement de l'image lue

Lecture d'images animées

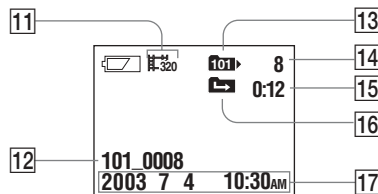

- 11** Indicateur du mode d'enregistrement (49)
- 12** Nom de dossier_fichier (62)
- 13** Indicateur de dossier de lecture (37)
- 14** Numéro de l'image
- 15** Compteur
- 16** Indicateur de changement de dossier (38)
- 17** Date/heure d'enregistrement de l'image lue

Les numéros de page entre parenthèses indiquent l'emplacement d'informations importantes supplémentaires.

A

Affichage d'auto-diagnostic	77
Alimentation	
insertion des piles	12
marche/arrêt	14
piles	10
Avertissements et messages	75

B

Balance des blancs	33
Bip sonore/son de l'obturateur	80
Bouton RESET	67, 77

C

CD-ROM	53
Changement du dossier d'enregistrement	26
Charge	
charge des piles	10
temps de charge	11
Condensation d'humidité	81
Copie d'images sur votre ordinateur	53, 59, 65
Création d'un dossier	25

D

Destinations de stockage des fichiers	
d'images	62
Dossier	
dossier de lecture	37
enregistrement d'un dossier	26
DPOF	40

E

Ecran d'index	36
Ecran image unique	35
Ecran LCD	
AFFICH	22, 87
éclairage LCD	21
EXEC	15, 39
Exif	86

F

Fichier	
destinations de stockage des fichiers	
d'images	62
noms des fichiers	62
Flash	
réduction des yeux rouges	23, 24, 28
sélection d'un mode flash	23
Fonction de mise hors tension automatique	15
Formatage	51

I

Image Transfer	55
ImageMixer	56
Images animées	
durée de prise de vue	13, 48
prise de vues animées	46
visualisation d'images animées sur	
l'écran LCD	49
visualisation d'images sur	
l'ordinateur	61, 65

Images fixes

prise de vue	20
suppression	50
visualisation d'images sur l'écran LCD	35
visualisation d'images sur	
l'ordinateur	61, 65
Indicateur de verrouillage AE/AF	20

J

JPG	62
-----------	----

L

Lecture agrandie	39
------------------------	----

M

Memory Stick	17, 83
Memory Stick Duo	17, 83
MENU	15
Mise au point	
préréglage de la mise au point	30
prise de vue (en mode de réglage	
automatique)	20
Mise au point automatique	20
Mode de prise de vue	
images animées	46
mode de réglage automatique	20
Rafale	31
MPG	62

N

Nettoyage	81
Nombre d'images enregistrables ou durée de prise de vue	13, 19, 48

P

PictBridge	42
Piles	
durée de vie	13
indicateur de capacité	13
préparation des piles	10
temps de charge	11
Piles NiMH	10, 84
POWER	14, 15
Précautions	81
PTP	53, 64, 80

R

Rafale	31
Réduction des yeux rouges	23, 24, 28
Réglage	
date et heure	15
options	78
taille d'image	18
Réglage de l'horloge	15
Réglages de menu	78
Repère d'impression (DPOF)	40
Retardateur	22

S

SCENE	29
Sélecteur de mode	8
Sélection de scène (SCENE)	28
Suppression d'images	50

T

Taille d'image	18, 19
Témoin d'accès	17
Touches de commande	9, 15

U

USB	
alimentation par le bus USB	53, 64
câble USB	57, 58, 65
connexion USB	57
pilote USB	54
Utilisation de l'appareil photo à l'étranger	14

V

Video CD	66
Visualisation d'images sur l'écran LCD	35, 49
Visualisation d'images sur l'ordinateur	61, 65

Z

Zoom	
Lecture agrandie	39

WARNUNG

Um Feuer- oder Berührungsgefahr zu verhüten, setzen Sie das Gerät weder Regen noch Feuchtigkeit aus.

Um einen elektrischen Schlag zu vermeiden, unterlassen Sie das Öffnen des Gehäuses. Überlassen Sie Wartungsarbeiten grundsätzlich nur qualifiziertem Fachpersonal.

Achtung für Kunden in Europa

Dieses Produkt wurde geprüft und erfüllt die Auflagen der EMV-Richtlinie für den Gebrauch von Verbindungskabeln, die kürzer als 3 m sind.

Achtung

Die elektromagnetischen Felder bei den speziellen Frequenzen können das Bild dieser Kamera beeinflussen.

Hinweis

Wenn es auf Grund von statischer Elektrizität oder elektromagnetischer Einstrahlung zu einer Unterbrechung der Datenübertragung (oder einem Fehler) kommt, muss das Programm neu gestartet oder das USB-Kabel einmal abgetrennt und wieder angeschlossen werden.

In einigen Ländern können bestimmte Vorschriften für die Entsorgung der Akkus gelten, die zum Betrieb dieses Geräts verwendet wurden. Wenden Sie sich an die zuständige Behörde vor Ort.

Für Kunden in Deutschland

Entsorgungshinweis: Bitte werfen Sie nur entladene Batterien in die Sammelboxen beim Handel oder den Kommunen. Entladen sind Batterien in der Regel dann, wenn das Gerät abschaltet und signalisiert „Batterie leer“ oder nach längerer Gebrauchsdauer der Batterien „nicht mehr einwandfrei funktioniert“. Um sicherzugehen, kleben Sie die Batteriepole z.B. mit einem Klebestreifen ab oder geben Sie die Batterien einzeln in einen Plastikbeutel.

Vor dem Verwenden der Kamera

Probeaufnahme

Bevor Sie einmalige Ereignisse aufnehmen, sollten Sie eine Probeaufnahme machen, um sich zu vergewissern, dass die Kamera richtig funktioniert.

Kein Schadensersatz für Aufnahmen

Für den Inhalt einer Aufnahme kann kein Schadensersatz geleistet werden, wenn die Aufnahme oder Wiedergabe aufgrund einer Funktionsstörung der Kamera oder der Aufnahmemedien usw. nicht möglich ist.

Empfehlung zur Datensicherung

Zur Vermeidung möglicher Datenverluste sollten Sie die Daten immer auf eine Diskette kopieren (sichern).

Hinweise zur Kompatibilität der Bilddaten

- Diese Kamera entspricht den Design-Richtlinien für den von der JEITA (Japan Electronics and Information Technology Industries Association) festgelegten Standard für Kameradateisysteme.
- Eine Wiedergabe von Bildern, die auf Ihrer Kamera aufgenommen wurden, kann auf anderen Geräten nicht garantiert werden. Gleichermaßen kann eine Wiedergabe von Bildern auf Ihrer Kamera, die mit einem anderen Gerät aufgenommen oder bearbeitet wurden, ebenfalls nicht garantiert werden.

Hinweise zum „Memory Stick Duo“

- Es gibt zwei Typen von „Memory Sticks“: Einen in normaler Größe „Memory Stick“ und einen kleineren, der als „Memory Stick Duo“ bezeichnet wird. Für diese Kamera können Sie ausschließlich den „Memory Stick Duo“ verwenden.
- Diese Kamera schaltet sich ab, sobald Sie den Akku-/„Memory Stick Duo“-Fachdeckel öffnen. Öffnen Sie den Akku-/„Memory Stick Duo“-Fachdeckel nicht, während die Zugriffslampe leuchtet.

Urheberrechte

Fernsehprogramme, Filme, Videobänder und sonstige Materialien sind urheberrechtlich geschützt. Eine unbefugte Aufnahme dieser Materialien kann eine Verletzung der Urheberrechtsgesetze darstellen.

Setzen Sie die Kamera keinen Erschütterungen oder Stößen aus

Neben Funktionsstörungen und der Unfähigkeit, Bilder aufzunehmen, führt dies möglicherweise dazu, dass der „Memory Stick Duo“ unbrauchbar wird, oder es kann zu einem Ausfall, zur Beschädigung oder zum Verlust der Bilddaten kommen.

LCD-Bildschirm, LCD-Sucher (nur Modelle mit einem LCD-Sucher) und Objektiv

- Der LCD-Bildschirm und der LCD-Sucher wurden unter Einsatz von Hochpräzisionstechnologie gefertigt. Aus diesem Grund sind mehr als 99,99 % der Punkte effektiv nutzbar. Dennoch können einige kleine schwarze und/oder helle Punkte (weiß, rot, blau oder grün) dauerhaft auf dem LCD-Bildschirm oder auf dem LCD-Sucher auftreten. Diese Punkte können während der Fertigung entstehen, beeinträchtigen die Aufnahme jedoch in keiner Form.
- Stellen Sie die Kamera möglichst nicht in der Nähe eines Fensters oder im Freien ab. Wenn der LCD-Bildschirm, der LCD -Sucher oder das Objektiv längere Zeit direkter Sonneneinstrahlung ausgesetzt sind, kann es zu Funktionsstörungen kommen.
- Üben Sie keinen festen Druck auf den LCD-Bildschirm aus. Der Bildschirm könnte uneben werden, wodurch eine Funktionsstörung verursacht werden kann.
- In einer kalten Umgebung kann es bei der Darstellung der Bilder auf dem LCD-Bildschirm zu Verzögerungen kommen. Hierbei handelt es sich um keine Funktionsstörung.

Reinigen Sie die Oberfläche des Blitzes vor der Verwendung

Durch die Hitzeabstrahlung beim Blitzen kann sich Schmutz auf der Oberfläche verfärben oder auf der Oberfläche des Blitzes haften bleiben, so dass beim Verwenden des Blitzes u. U. nicht genügend Licht ausgestrahlt wird.

Achten Sie darauf, dass die Kamera nicht nass wird

Wenn Sie bei Regenwetter oder unter ähnlichen Bedingungen Aufnahmen machen, achten Sie darauf, dass die Kamera nicht nass wird. Bei Feuchtigkeitskondensation lesen Sie auf Seite 82 nach, und befolgen Sie die Anweisungen zu deren Beseitigung, bevor Sie weiter mit der Kamera arbeiten.

Schützen Sie die Kamera vor Sand oder Staub

Die Verwendung der Kamera in einer sandigen oder staubigen Umgebung kann zu einer Funktionsstörung führen.

Hinweis zur Umgebung, in der die Kamera verwendet wird

Verwenden Sie die Kamera weder in einer Umgebung, in der starke Funkwellen generiert werden, noch in einem Umfeld, in dem die Kamera Strahlenemissionen ausgesetzt wird. Unter diesen Umständen können Probleme bei der Aufnahme oder Wiedergabe auftreten.

Bilder in diesem Handbuch

Bei den Beispielfotos in diesem Handbuch handelt es sich nicht um Bilder, die tatsächlich mit dieser Kamera aufgenommen wurden, sondern um reproduzierte Bilder.

Warenzeichen

- „Memory Stick Duo“ und **MEMORY STICK DUO** sind Warenzeichen der Sony Corporation.
- „Memory Stick PRO Duo“ und **MEMORY STICK PRO DUO** sind Warenzeichen der Sony Corporation.
- „MagicGate Memory Stick Duo“ ist ein Warenzeichen der Sony Corporation.
- „Memory Stick“,  und „MagicGate Memory Stick“ sind Warenzeichen der Sony Corporation.
- „Memory Stick PRO“ und **MEMORY STICK PRO** sind Warenzeichen der Sony Corporation.
- „MagicGate“ und **MAGIC GATE** sind Warenzeichen der Sony Corporation.
- Microsoft und Windows sind eingetragene Warenzeichen der Microsoft Corporation in den Vereinigten Staaten und anderen Ländern.
- Macintosh und Mac OS sind Warenzeichen oder eingetragene Warenzeichen von Apple Computer, Inc.
- Pentium ist ein Warenzeichen oder ein eingetragenes Warenzeichen der Intel Corporation.

- Außerdem sind die in diesem Handbuch verwendeten System- und Produktnamen in der Regel Warenzeichen oder eingetragene Warenzeichen der entsprechenden Entwickler oder Hersteller. Die Zeichen TM oder ® werden jedoch nicht durchgängig in diesem Handbuch angegeben.

Halten der Kamera

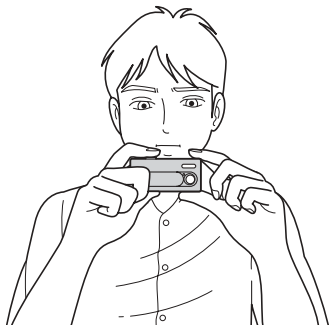

Halten Sie die Kamera so, dass Ihre Finger weder den Blitz noch das Objektiv abdecken.

Inhaltsverzeichnis

Vor dem Verwenden der Kamera	3
Halten der Kamera	5
Vorstellung der Teile	8

Vorbereitungen

Vorbereiten der Akkus	10
Laden der Akkus	10
Einlegen der Akkus	12
Verwenden der Kamera im Ausland	14
Ein- und Ausschalten der Kamera	14
Verwenden der Tasten	15
Einstellen von Datum und Uhrzeit	15

Aufnahmen von Standbilder

Einlegen und Entnehmen des „Memory Stick Duo“	17
Einstellen der Standbildgröße	18
Bildgröße	19
Aufnahmen von Standbildern — Mit dem automatischen Einstellmodus	20
Verwenden des Selbstauslösers	22
Auswählen eines Blitz-Modus	23
Erstellen oder Auswählen eines Ordners	24
Erstellen eines neuen Ordners	25
Auswählen des Aufnahmeordners	26
Aufnahmen entsprechend der Szenebedingungen — Szenewahl	28

Einstellen der Entfernung zum Motiv — Voreingestellter Fokus	30
Fortlaufende Aufnahme von Bildern — Burst-Modus	31
Einstellen der Farbtöne — Weißabgleich	33

Arbeiten mit Standbildern

Anzeigen von Standbildern auf dem LCD-Bildschirm	35
Anzeigen von Einzelbildern	35
Anzeigen eines Index-Bildschirms (vier Bilder)	36
Ordnerauswahl und Bildwiedergabe — Ordner	37
Vergrößern eines Bildes — Vergrößerte Wiedergabe	39
Auswählen der zu druckenden Bilder — Drucksymbol (DPOF)	40
Anschließen der Kamera an einen PictBridge-kompatiblen Drucker	42
Drucken von Bildern	44

Bewegtbilder

Aufnahmen von Bewegtbildern	46
Anzeigen von Bewegtbildern auf dem LCD-Bildschirm	49

Löschen von Bildern

Löschen von Bildern	50
Formatieren eines „Memory Stick Duo“	51

Arbeiten mit Bildern auf dem Computer

Kopieren von Bildern auf den Computer — Für Windows-Benutzer	53
Installieren des USB-Treibers	54
Installieren von „Image Transfer“	55
Installieren von „ImageMixer“	56
Anschließen der Kamera an den Computer	57
Kopieren von Bildern mit „Image Transfer“	58
Ändern der Image Transfer- Einstellungen	59
Kopieren von Bildern ohne Verwendung von „Image Transfer“	59
Anzeigen von Bildern auf dem Computer	61
Speicherort von Bilddateien und Dateinamen	62
Anzeigen auf dem Computer gespeicherter Bilder auf der Kamera	63

Kopieren von Bildern auf den Computer	
— Für Macintosh-Benutzer	64
Erstellen einer Video-CD mit „ImageMixer“	66

Fehlersuche/Fehlerbehebung

Fehlersuche/Fehlerbehebung	67
Warnungen und Fehlermeldungen	75
Anzeigefeld der Selbstdiagnosefunktion	
— Anzeige eines mit einem Buchstaben beginnenden Codes	77

Weitere Informationen

Menüoptionen	78
Sicherheitsvorkehrungen	82
Hinweis zum „Memory Stick“	84
Hinweise zu Nickel-Metallhydrid- Akkus	86
Hinweise zum Akkuladegerät	87
Technische Daten	88
LCD-Bildschirmanzeigen	89

Index

Index	91
-------------	----

Vorstellung der Teile

Einzelheiten können Sie den in Klammern angegebenen Seiten entnehmen.

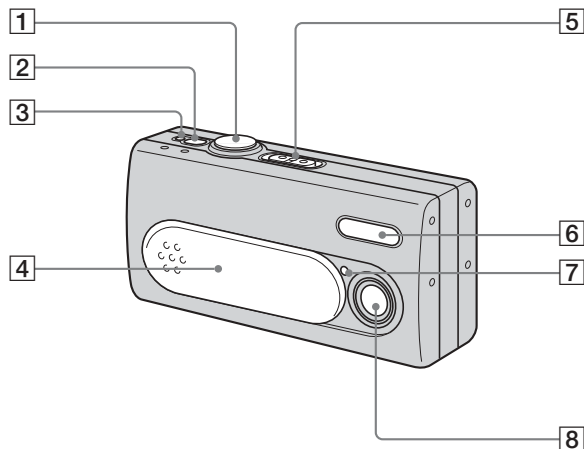

- 1** Auslöser (20)
- 2** POWER-Taste (14)
- 3** POWER-Lampe (14)
- 4** Objektivkappe (14)
- 5** Modus-Wahlschalter
 - ▶**: Anzeigen von Bildern (35)
 - 📷**: Aufnehmen von Standbildern (20)
Fortlaufende Aufnahme von Bildern (31)
 - 📽**: Aufnehmen von Bewegtbildern (46)
- 6** Blitz (23)
- 7** Selbstauslöser-Lampe (23)
- 8** Objektiv

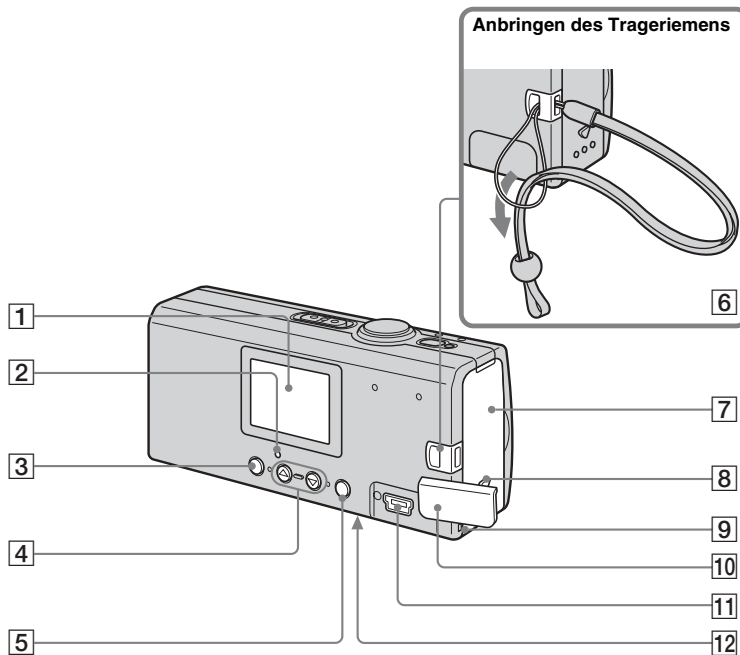

- 1 LCD-Bildschirm
- 2 ⚡ (Blitzlade)-Lampe (orange) (24)
- 3 MENU-Taste (15)
- 4 Steuertasten
Menü ein: ▲/▼ (15)
Menü aus: ⚡/SCENE (23, 28)
- 5 EXEC/Q (Vergrößerte Wiedergabe)-Taste (15, 39)
- 6 Haken für Trageriemens
- 7 Akku-/,Memory Stick Duo“-Fachdeckel
- 8 OPEN-Taste (12)
- 9 Zugriffslampe (17)
- 10 USB-Buchsabdeckung
- 11 ⚡ (USB)-Buchse (57)
- 12 RESET-Taste (an der Unterseite) (67)

Vorbereiten der Akkus

Zulässige Akkus

- HR11/45: HR03 (Größe AAA) Nickel-Metallhydrid-Akkus (2)
 - NH-AAA-DA (2) (mitgeliefert)
 - NH-AAA-2DA-Doppelpack (nicht mitgeliefert)
- R03 (Größe AAA) Alkali-Batterien (2)

Nicht verwendbare Akkus/Batterien

Mangan-Batterien, Lithium-Akkus, NiCd-Akkus

Wenn einer der oben genannten Batterie- oder Akkutypen verwendet wird, kann die ordnungsgemäße Funktion der Kamera aufgrund von möglichen Spannungsabfällen oder anderen spezifischen Eigenschaften der Batterien/Akkus nicht gewährleistet werden. Weiterhin ist zu beachten, dass die Anzeige der Akkurestzeit eventuell nicht die korrekte Zeit anzeigt.

- **Beachten Sie für die Verwendung von Alkali-Batterien folgende Informationen.**
 - Die Betriebsdauer dieser Batterien ist kürzer als die der Nickel-Metallhydrid-Akkus.

- Die verschiedenen Akkutypen und Akkus verschiedener Hersteller weisen unterschiedliche Leistungsfähigkeit auf. Die Betriebsdauer der Akkus kann u.U. auch durch die gegebenen Betriebsbedingungen, verkürzt werden. Dies gilt besonders bei niedrigen Temperaturen. Manche Akkus sind dann deutlich schwächer. Aufnahmen bei Temperaturen unter 5°C sind eventuell nicht möglich.
- Die Anzeige der Akkurestzeit zeigt nicht die korrekte Zeit an. Die Kamera schaltet sich möglicherweise auch dann ab, wenn noch ausreichend Akkurestzeit angezeigt wird. Dabei handelt es sich jedoch um keine Fehlfunktion.

Laden der Akkus

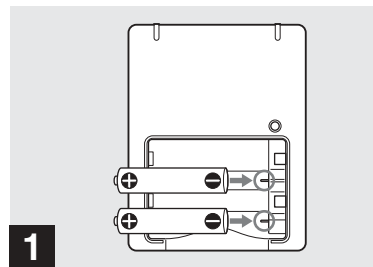

- ➔ **Legen Sie die Nickel-Metallhydrid-Akkus in das Akkuladegerät (mitgeliefert) ein, und achten Sie dabei auf die richtige Polarität +/-.**

Weitere Einzelheiten zum Akkuladegerät finden Sie auf Seite 87.

- Das mitgelieferte Akkuladegerät eignet sich nur zum Laden von Nickel-Metallhydrid-Akkus. Sie können das Akkuladegerät nicht zum Laden anderer Akkutypen verwenden.
- Sie müssen die im Lieferumfang der Kamera enthaltenen Nickel-Metallhydrid-Akkus vor der ersten Verwendung laden.
- Schließen Sie das Akkuladegerät an eine leicht zugängliche Wandsteckdose in der Nähe an.

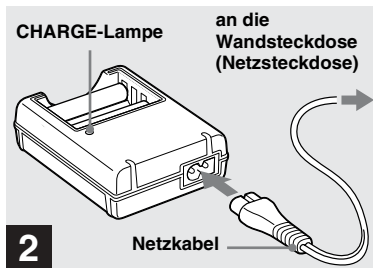

→ Schließen Sie das Akkuladegerät mit dem Netz kabel an eine Wandsteckdose an.

Die Lampe CHARGE leuchtet auf, wenn der Ladevorgang beginnt, und erlischt, sobald der Ladevorgang abgeschlossen ist.

- Auch wenn die Lampe CHARGE nicht leuchtet, ist das Ladegerät nicht von der Stromquelle (Netzsteckdose) getrennt, solange es an die Wandsteckdose angeschlossen ist. Falls während der Verwendung des Akkuladegeräts Probleme auftreten, schalten Sie es sofort aus, indem Sie den Netzstecker aus der Wandsteckdose ziehen.
- Nach Beendigung des Ladevorgangs ziehen Sie das Netz kabel aus der Wandsteckdose, und nehmen Sie die Nickel-Metallhydrid-Akkus aus dem Akkuladegerät.

Ladedauer

Nickel-Metallhydrid-Akku	Ladedauer
NH-AAA-DA × 2 (mitgeliefert)	Ca. 6 Stunden

Die hier angegebene Ladedauer steht für die Zeit, die zum Aufladen völlig leerer Nickel-Metallhydrid-Akkus mit dem mitgelieferten Akkuladegerät bei einer Umgebungstemperatur von 25°C benötigt wird.

- Der vollständige Ladevorgang der Akkus nimmt ungefähr 6 Stunden in Anspruch. Die Lampe CHARGE leuchtet eventuell länger als sechs Stunden. Dabei handelt es sich jedoch um keine Fehlfunktion.
- Wenn Sie das BC-CSQ2-Akkuladegerät des „Super-Schnellladesatzes“ STAMINA (nicht mitgeliefert) verwenden, wird der Ladevorgang beschleunigt.
Ladezeit für Nickel-Metallhydrid-Akkus Größe AAA
2 Akkus: Ca. 1 Stunde 25 Minuten
4 Akkus: Ca. 2 Stunden 50 Minuten

Hinweise zu Nickel-Metallhydrid-Akkus

- Wenn die Pole des Nickel-Metallhydrid-Akkus verschmutzt sind, wird der Akku möglicherweise nicht richtig aufgeladen. Wischen Sie die Akkupole und die Kontakte im Ladegerät von Zeit zu Zeit mit einem trockenen Tuch ab.
- Transportieren Sie die Nickel-Metallhydrid-Akkus nur in der mitgelieferten Hülle. Wenn die positiven und negativen Pole der Akkus mit Metallgegenständen in Kontakt kommen, und

es zu einem Kurzschluss kommt, können die Akkus überhitzen oder Feuer fangen.

- Beim Kauf oder nach längerer Nichtbenutzung sind die Nickel-Metallhydrid-Akkus möglicherweise nicht mehr voll aufgeladen. Dies ist bei diesem Akkutyp normal und stellt keine Funktionsstörung dar. Wenn Sie in diesem Fall die Akkus mehrmals vollständig entladen und wieder aufladen, sollte das Problem behoben sein.
- Auch nicht verwendete Nickel-Metallhydrid-Akkus verlieren im Laufe der Zeit einen Teil ihrer Ladung. Sie sollten die Akkus deshalb vor der Verwendung aufladen.
- Wenn Sie noch nicht vollständig entladene Nickel-Metallhydrid-Akkus aufladen, wird die Warnanzeige für geringe Akkulation möglicherweise früher als erwartet angezeigt. Man bezeichnet dies als „Memory-Effekt“. * Wenn dieses Problem auftritt, sollten Sie die Akkus erst vollständig entladen und dann wieder neu aufladen.
* „Memory-Effekt“ – die Akkukapazität ist vorübergehend verringert.
- Ziehen Sie die Versiegelung an der Außenseite nicht ab, und beschädigen Sie die Akkus nicht. Verwenden Sie niemals Akkus, an denen die Versiegelung teilweise oder ganz entfernt wurde, oder Akkus, die auf irgendeine Weise beschädigt wurden. Bei der Verwendung solcher Akkus kann es zum Auslaufen der Flüssigkeit im Akku, zu Explosionen oder zu Verbrennungen oder Verletzungen von Personen durch übermäßig erhitzte Akkus kommen. Auf diese Weise kann weiterhin eine Funktionsstörung des Akkuladegeräts ausgelöst werden.

Einlegen der Akkus

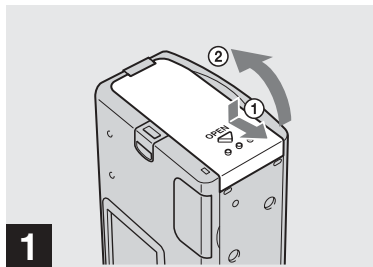

➔ Öffnen Sie den Akku-/„Memory Stick Duo“-Fachdeckel.

Halten Sie die Kamera so, dass der Akku-/„Memory Stick Duo“-Fachdeckel nach oben zeigt, und schieben Sie den Deckel in Pfeilrichtung ①, während Sie auf OPEN drücken. Der Akku-/„Memory Stick Duo“-Fachdeckel öffnet sich in Pfeilrichtung ②.

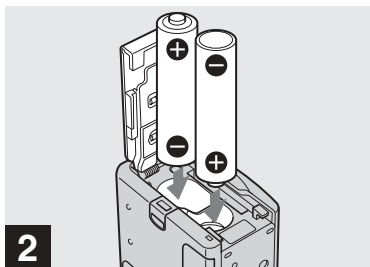

➔ Legen Sie die Akkus ein.

Richten Sie die +/- Pole der Akkus auf die +/- Markierungen im Akkufachdeckel aus.

- Reinigen Sie die Pole am Akku und die Kontakte im Akku-/„Memory Stick Duo“-Fachdeckel von Zeit zu Zeit mit einem trockenen Tuch. Durch Fingerabdrücke und andere Arten von Schmutz an den Polen und Kontakten kann die Betriebszeit der Akkus beträchtlich verkürzt werden.

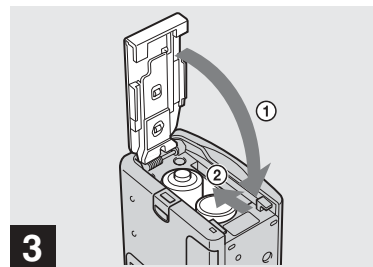

➔ Schließen Sie den Akku-/„Memory Stick Duo“-Fachdeckel.

Drücken Sie die Akkus nach innen, und schließen Sie den Akku-/„Memory Stick Duo“-Fachdeckel. Achten Sie darauf, dass er richtig geschlossen wird.





So nehmen Sie die Akkus heraus

Halten Sie die Kamera so, dass der Akku-/„Memory Stick Duo“-Fachdeckel nach unten zeigt, öffnen Sie den Deckel, und nehmen Sie die Akkus heraus.

- Achten Sie darauf, dass die Akkus beim Öffnen oder Schließen des Akku-/„Memory Stick Duo“-Fachdeckels nicht herunterfallen.

Anzeige Akkurestzeit (bei der Verwendung von Nickel-Metallhydrid-Akkus)

Bei abnehmender Akkuladung während der Verwendung wird die Akkurestzeit durch folgende Symbole angezeigt.

Anzeige Akkurestzeit	Richtlinien zur Akkurestzeit
	Ausreichende Ladung
	Akku halb geladen
	Geringe Akkuladung, Aufnahme/Wiedergabe wird in Kürze abgebrochen.
	Durch geladene Akkus ersetzen oder diese Akkus laden. (Die Warnanzeige blinkt.)

- Ist die LCD-Bildschirmanzeige ausgeschaltet, stellen Sie [ANZEIGE] in [] auf [EIN], um die Akkurestzeit zu überprüfen.
- Die tatsächliche Leistung hängt von den Betriebsbedingungen der Kamera und dem Ladezustand oder den Umgebungsbedingungen ab. Bei diesen Angaben handelt es sich deshalb nur um ungefähre Werte.
- Die Anzeige der Akkurestzeit ist nicht verfügbar, wenn die Kamera über das USB-Kabel an ein weiteres Gerät angeschlossen ist.

Akku-Betriebszeit und Anzahl der Bilder, die aufgenommen/angezeigt werden können

Aus der Tabelle geht die ungefähre Akku-Betriebszeit und Anzahl der Bilder hervor, die bei einer Temperatur von 25°C mit einem voll geladenen Akku im automatischen Einstellmodus aufgenommen/angezeigt werden können. Bei der Angabe der Anzahl der Bilder, die aufgenommen oder angezeigt werden können, wurde berücksichtigt, dass der mitgelieferte „Memory Stick Duo“ ggf. ausgewechselt werden muss. Beachten Sie, dass die tatsächlichen Werte je nach Betriebsbedingungen etwas von diesen Angaben abweichen können.

Aufnehmen von Standbilder Unter durchschnittlichen Bedingungen¹⁾

Nickel-Metallhydrid-Akkus

Bildgröße	NH-AAA-DA (2) (mitgeliefert)		
	LCD-LICHT	Anz. der Bilder	Akku-Betriebszeit (Min)
2M	EIN	Ca. 160	Ca. 80
	AUS	Ca. 180	Ca. 90
VGA	EIN	Ca. 160	Ca. 80
	AUS	Ca. 180	Ca. 90

Alkali-Batterien

Bildgröße	R03 (Größe AAA) Alkali-Batterien (2) (nicht mitgeliefert)		
	LCD-LICHT	Anz. der Bilder	Akku-Betriebszeit (Min)
2M	EIN	Ca. 50	Ca. 25
	AUS	Ca. 60	Ca. 30
VGA	EIN	Ca. 50	Ca. 25
	AUS	Ca. 60	Ca. 30

- Bei der Verwendung von Sony-Alkali-Batterien

- Aufnahmen in folgenden Situationen:
 - Eine Aufnahme ca. alle 30 Sekunden
 - Der Blitz wird für jede zweite Aufnahme verwendet
 - Die Kamera wird nach jeweils zehn Aufnahmen aus- und wieder eingeschaltet.

Anzeigen von Standbildern²⁾

Bildgröße	NH-AAA-DA (2) (mitgeliefert)	
	Anz. der Bilder	Akku-Betriebszeit (Min)
2M	Ca. 3800	Ca. 190
VGA	Ca. 3800	Ca. 190

- Anzeigen von Einzelbildern in Abständen von ca. 3 Sekunden, wobei, [LCD-LICHT] auf [EIN] gestellt wurde

Aufnahmen von Bewegungsbildern³⁾

NH-AAA-DA (2) (mitgeliefert)		
Kontinuierliche Aufnahme	LCD-LICHT	Akku-Betriebszeit (Min)
	EIN	Ca. 90
	AUS	Ca. 110

3) Kontinuierliche Aufnahmen bei einer Bildgröße von 160×112

- Die Anzeige der Akkurestzeit zeigt unter folgenden Bedingungen geringere Werte an:
 - Niedrige Umgebungstemperatur
 - Aufnahmen mit Blitz
 - Häufiges Ein- und Ausschalten der Kamera
 - [LCD-LICHT] wurde auf [EIN] gestellt
 - Die Akkukapazität nimmt bei häufiger Verwendung und im Laufe der Zeit ab (Seite 86).

Verwenden der Kamera im Ausland

Stromquellen

Sie können Ihre Kamera unter Verwendung des mitgelieferten Ladegeräts in Ländern und Regionen einsetzen, in denen eine Stromquelle zwischen 100 V und 240 V Wechselstrom, 50/60 Hz, zur Verfügung steht. Verwenden Sie je nach Konstruktion der Wandsteckdose [b] ggf. einen handelsüblichen Steckeradapter [a].

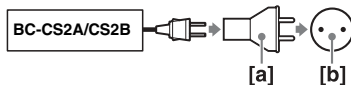

- Verwenden Sie keine elektronischen Transformatoren (Spannungswandler für die Reise), da diese Geräte Funktionsstörungen verursachen können.

Ein- und Ausschalten der Kamera

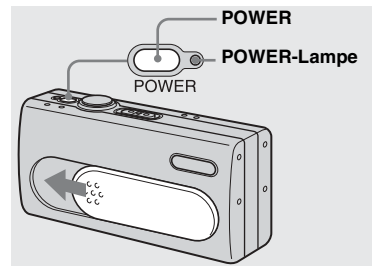

➔ **Schieben Sie die Objektivhaube in Pfeilrichtung, oder drücken Sie POWER.**

Die POWER-Lampe (grün) leuchtet auf, und die Kamera ist eingeschaltet. Beim erstmaligen Einschalten der Kamera wird DATUMSFORM auf dem LCD-Bildschirm angezeigt (Seite 15).

So schalten Sie die Kamera aus

Schieben Sie die Objektivhaube entgegengesetzt der Pfeilrichtung, oder drücken Sie erneut POWER. Die POWER-Lampe erlischt, und die Kamera wird ausgeschaltet.

- Schließen Sie die Objektivhaube, bis sie hörbar einrastet.
- Wenn Sie die Objektivhaube zu schnell öffnen, schaltet sich die Kamera gegebenenfalls nicht ein. Schließen Sie in diesem Fall die Haube und öffnen Sie sie anschließend langsamer.

Automatische Abschaltfunktion

Wenn Sie ca. drei Minuten lang keine Bedienvorgänge an der Kamera ausführen, wird die Kamera automatisch ausgeschaltet, um die Akkus zu schonen. Die automatische Abschaltfunktion wird jedoch nicht verwendet, wenn die Kamera über das USB-Kabel an einen Computer angeschlossen ist.

Verwenden der Tasten

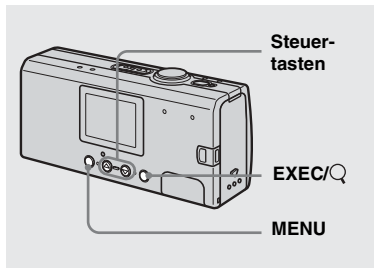

Wenn Sie die aktuellen Kameraeinstellungen ändern möchten, öffnen Sie das Menü, und nehmen Sie die gewünschten Änderungen über die - Steuertasten vor. Rufen Sie für jede Einstellung über MENU das Menü auf, wählen Sie über die Steuertasten ▲/▼ den gewünschten Wert aus, und drücken Sie dann auf EXEC, um die Einstellung zu übernehmen. Wenn Sie auf MENU drücken, wird das Menü vom LCD-Bildschirm ausgeblendet.

Einstellen von Datum und Uhrzeit

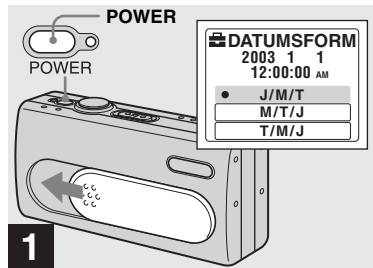

➔ **Schieben Sie die Objektivhaube in Pfeilrichtung, oder drücken Sie POWER, um die Kamera einzuschalten.**

Die POWER-Lampe (grün) leuchtet auf, und DATUMSFORM wird auf dem LCD-Bildschirm angezeigt.

- Drücken Sie auf MENU, und wählen Sie [DATUM-/UHREINTEL.] in [UHREINSTELLUNG] unter [] aus, um Datum und Uhrzeit zu ändern (Seite 80), und führen Sie anschließend Schritt 3 durch. Drücken Sie nach beendeter Einstellung auf MENU, damit UHREINSTELLUNG vom LCD-Bildschirm ausgeblendet wird.
- Diese Funktion ist unabhängig von der Position des Modus-Wahlschalters immer verfügbar.

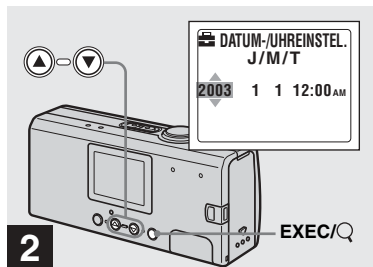

➔ Wählen Sie über die Steuertasten ▲/▼ das gewünschte Datumsanzeigeformat aus, und drücken Sie dann auf EXEC.

Sie haben folgende Auswahlmöglichkeiten: [J/M/T] (Jahr/Monat/Tag), [M/T/J] (Monat/Tag/Jahr) oder [T/M/J] (Tag/Monat/Jahr). Anschließend wird DATUM-/UHREINSTEL. auf dem LCD-Bildschirm angezeigt.

- Wenn der Akku, der die Stromversorgung für die Speicherung der Uhrzeitdaten liefert, entladen ist (Seite 83), wird erneut der Bildschirm DATUMSFORM angezeigt. Setzen Sie in diesem Fall das Datum und die Zeit zurück, indem Sie oben bei Schritt **2** beginnen.

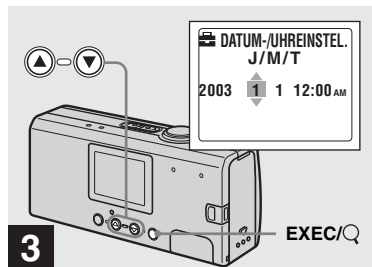

➔ Wählen Sie über die Steuertasten ▲/▼ die numerischen Werte aus, und drücken Sie dann auf EXEC.

Der einzustellende Wert wird mit ▲/▼ gekennzeichnet.

Nach der Eingabe der Zahl gelangen Sie mit ▲/▼ zum nächsten einzustellenden Wert. Wiederholen Sie diesen Schritt, bis alle Werte eingestellt wurden.

- Mitternacht wird mit 12:00AM angegeben, und Mittag wird mit 12:00PM angegeben.
- Wenn Sie in Schritt **2** [T/M/J] ausgewählt haben, geben Sie die Uhrzeit im 24-Stunden-Format an.

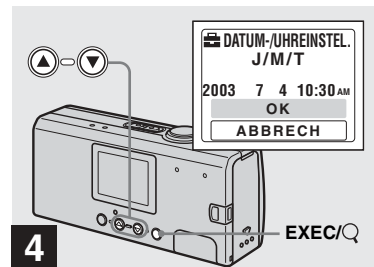

➔ Wählen Sie [OK] über die Steuertaste ▲ aus, und drücken Sie dann auf EXEC.

Datum und Uhrzeit sind eingestellt, und die Uhr beginnt zu laufen.

- Ist Ihnen ein Fehler unterlaufen, wählen Sie in Schritt **4** [ABBRECH] aus, um den Bildschirm DATUMSFORM anzuzeigen, und wiederholen Sie anschließend das Verfahren, indem Sie erneut mit Schritt **2** beginnen.
- Wenn Sie die Einstellung von Datum und Uhrzeit abbrechen möchten, wählen Sie [ABBRECH] aus, und drücken Sie dann auf EXEC.

Einlegen und Entnehmen des „Memory Stick Duo“

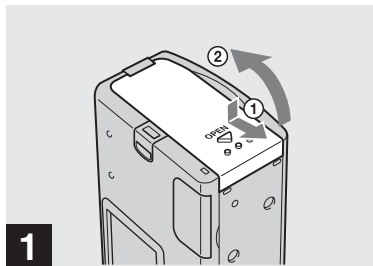

1 Öffnen Sie den Akku-/„Memory Stick Duo“-Fachdeckel.

Halten Sie die Kamera so, dass der Akku-/„Memory Stick Duo“-Fachdeckel nach oben zeigt, und schieben Sie den Deckel in Pfeilrichtung ①, während Sie OPEN drücken. Der Akku-/„Memory Stick Duo“-Fachdeckel öffnet sich in Pfeilrichtung ②.

- Einzelheiten zum „Memory Stick Duo“ finden Sie auf Seite 84.

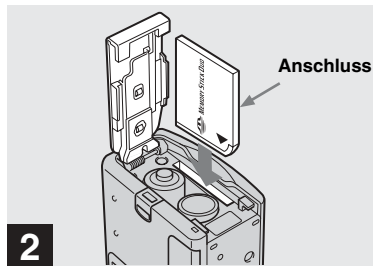

2 Legen Sie den „Memory Stick Duo“ ein.

Halten Sie den „Memory Stick Duo“ wie abgebildet, und schieben Sie ihn ganz ein, bis er hörbar einrastet.

- Stellen Sie beim Einlegen des „Memory Stick Duo“ sicher, dass er in die richtige Richtung weist, und schieben Sie ihn ganz ein, so dass er sicher mit dem vorgesehenen Anschluss verbunden ist. Ist der „Memory Stick Duo“ nicht ordnungsgemäß eingesetzt, können Sie den „Memory Stick Duo“ unter Umständen nicht für das Aufnehmen oder Wiedergeben von Bildern verwenden. Dadurch kann die Kamera oder der „Memory Stick Duo“ beschädigt werden.
- Achten Sie darauf, dass die Akkus beim Öffnen oder Schließen des Akku-/„Memory Stick Duo“-Fachdeckels nicht herunterfallen.

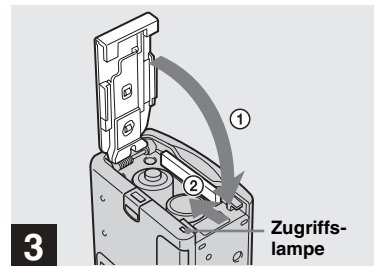

3 Schließen Sie den Akku-/„Memory Stick Duo“-Fachdeckel.

So entnehmen Sie den „Memory Stick Duo“

Öffnen Sie den Akku-/„Memory Stick Duo“-Fachdeckel, und drücken Sie auf den „Memory Stick Duo“, damit er herauspringt.

- Wenn die Zuggriffs-lampe leuchtet, werden gerade Bilddaten gelesen oder geschrieben. Öffnen Sie in diesem Fall niemals den Akku-/„Memory Stick Duo“-Fachdeckel, und schalten Sie die Kamera auch nicht aus, da andernfalls die Daten beschädigt werden könnten.

Einstellen der Standbildgröße

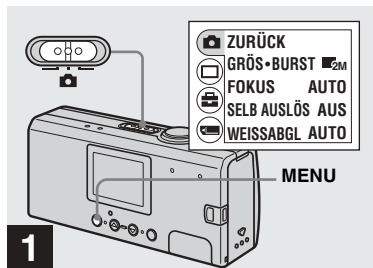





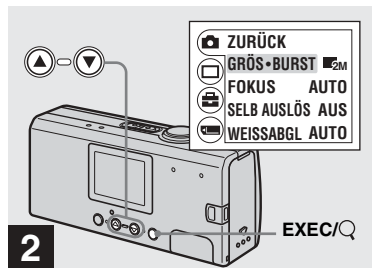

- ➔ Stellen Sie den Moduswahlschalter auf , schalten Sie die Kamera ein, und drücken Sie dann auf MENU.

Das Menü wird auf dem LCD-Bildschirm angezeigt.

- Öffnen Sie gegebenenfalls die geschlossene Objektivhaube.





- ➔ Wählen Sie  über die Steuertasten   aus, und drücken Sie auf EXEC. Wählen Sie  [GRÖS-BURST] über die Steuertasten   aus, und drücken Sie auf EXEC.

Die Bildgröße wird angezeigt.

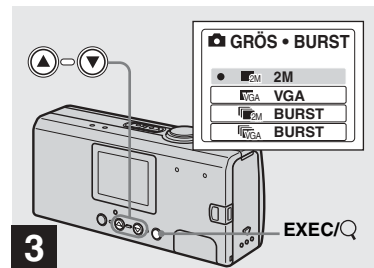
- Weitere Einzelheiten zur Bildgröße finden Sie auf Seite 19.



- ➔ Wählen Sie über die Steuertasten   die gewünschte Bildgröße aus, und drücken Sie dann auf EXEC.

Die Bildgröße ist jetzt eingestellt. Wenn Sie auf MENU drücken, wird das Menü ausgeblendet und der ausgewählte Wert wird auf dem LCD-Bildschirm angezeigt.

- Die hier ausgewählte Bildgröße wird auch nach dem Abschalten der Kamera beibehalten.

Sie können die Bildgröße (Anzahl der Bildpunkte) auf die Art von Bildern abstimmen, die Sie aufnehmen möchten. Je größer die Bildgröße, desto besser das Bild. Gleichzeitig erhöht sich aber auch die Datenmenge für die Speicherung des Bildes. Sie können dann nicht so viele Bilder auf dem „Memory Stick Duo“ speichern.

Stimmen Sie Bildgröße auf die Art von Bildern ab, die Sie aufnehmen möchten.

Bildgröße	Beispiele
2M* (1632×1224)	Ausdruck von Bildern im Postkartenformat
VGA (640×480)	<ul style="list-style-type: none">• Aufnehmen weiterer Bilder• Bilder als Anlage für eine E-Mail oder zum Erstellen von Homepages

* Die werkseitige Einstellung ist [2M].

Anzahl der Bilder, die auf einem „Memory Stick Duo“ gespeichert werden können

(Einheiten: Anzahl der Bilder)

Kapazität Bildgröße	8MB	16MB	32MB	64MB	128MB	MSX-M256	MSX-M512
2M	14	29	60	122	245	445	906
VGA	80	161	326	656	1316	2380	4840

- Bei der Wiedergabe von Bildern, die mit einem älteren Sony-Modell aufgenommen wurden, kann die angegebene Bildgröße von der tatsächlichen Bildgröße abweichen.
- Bilder, die auf dem LCD-Bildschirm der Kamera angezeigt werden, weisen alle dieselbe Bildgröße auf.
- Die tatsächliche Anzahl an Bildern hängt von den jeweiligen Aufnahmebedingungen ab.
- Wenn die Anzahl der verbleibenden aufnehmbaren Bilder 9.999 übersteigt, wird „>9.999“ auf dem LCD-Bildschirm angezeigt.

Aufnahmen von Standbildern – Mit dem automatischen Einstellmodus

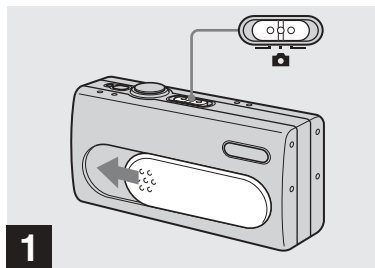

- ➔ Stellen Sie den Moduswahlschalter auf , und öffnen Sie die Objektivhaube, um die Kamera einzuschalten.

Auf dem LCD-Bildschirm wird für ca. fünf Sekunden der Name des Ordners angezeigt, in dem die Bilder gespeichert werden.

- [FOKUS] wurde werkseitig auf [AUTO] gestellt.
- Die Belichtung wird automatisch eingestellt.
- Mit dieser Kamera können zum Speichern von Bildern neue Ordner erstellt und bestehende Ordner auf dem „Memory Stick Duo“ ausgewählt werden (Seite 24).

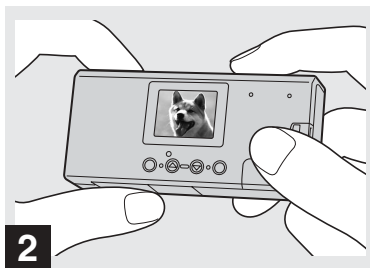

- ➔ Halten Sie die Kamera ruhig in beiden Händen, und positionieren Sie das Motiv in die Mitte des LCD-Bildschirms.

Decken Sie das Objektiv oder den Blitz niemals mit Ihren Fingern ab.

- Bei Außenaufnahmen mit viel Tageslicht oder bei anderer intensiver Beleuchtung kann der Bildschirm unerwünschtem Lichteinfall ausgesetzt sein (Ghosting). Halten Sie in diesem Fall Ihre Hand oder einen anderen Gegenstand so, dass der Schatten während der Aufnahme auf den Bildschirm fällt.
- Für die Einstellung von Belichtung und Fokus ist die Mitte des LCD-Bildschirms der Referenzpunkt.



- ➔ Halten Sie den Auslöser halb durchgedrückt.

Es ertönt ein Signalton. Wenn die AE/AF-Verriegelungsanzeige von Blinken in Leuchten übergeht, ist die Kamera aufnahmebereit.

- Wenn Sie den Auslöser loslassen, wird die Aufnahme nicht ausgeführt.
- Gibt die Kamera keinen Bestätigungston ab, ist die AF-Einstellung noch nicht abgeschlossen. Sie können mit der Aufnahme fortfahren, aber der Fokus ist nicht korrekt eingestellt.
- Diese Kamera ist mit einer Auto/Makro-AF-Funktion ausgestattet. Die Mindestbrennweite zum Motiv beträgt 10 cm.

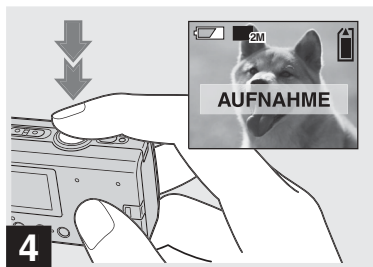

➔ Drücken Sie den Auslöser ganz nach unten.

Es ertönt ein Signalton. Wenn „AUFNAHME“ vom LCD-Bildschirm ausgeblendet wird, ist die Aufnahme abgeschlossen. Das Bild wird auf dem „Memory Stick Duo“ gespeichert, und Sie können das nächste Bild aufnehmen.

- Wenn Sie im Aufnahme- oder Anzeigemodus ca. drei Minuten lang keine Bedienvorgänge an der Kamera ausführen, wird die Kamera automatisch ausgeschaltet, um die Akkus zu schonen (Seite 15).

Autofokus

Wenn Sie ein Motiv aufnehmen möchten, das sich nur schwer fokussieren lässt, beginnt die AE/AF-Verriegelungsanzeige langsam zu blinken.

Die Autofokus-Funktion lässt sich unter den unten aufgeführten Bedingungen nur schwer einsetzen. Lassen Sie in diesen Fällen den Auslöser los, und fokussieren Sie dann die gewünschte Aufnahme erneut. Kann das Motiv immer noch nicht über die Autofokus-Funktion fokussiert werden, arbeiten Sie mit dem voreingestellten Fokus (Seite 30).

- Das Motiv ist weit von der Kamera entfernt und dunkel.
- Der Kontrast zwischen Motiv und dessen Hintergrund ist schwach.
- Das Motiv befindet sich hinter Glas, beispielsweise hinter einem Fenster.
- Das Motiv bewegt sich schnell.
- Das Motiv weist Reflexionen auf oder hat eine glänzende oder leuchtende Oberfläche (z. B. ein Spiegel oder ein Leuchtkörper).
- Das Motiv blinkt.
- Das Motiv weist eine Hintergrundbeleuchtung auf.

LCD-Beleuchtung

Über die Option [LCD-LICHT] unter [□] können Sie mithilfe der Option MENU und den Steuertasten ▲/▼ die LCD-Beleuchtung ein- und ausschalten. Auf diese Weise kann die Betriebszeit der Akkus verlängert werden. Sie sollten [LCD-LICHT] auf [AUS] stellen, wenn Sie Alkali-Batterien verwenden.

- Diese Kamera ist mit einem Hybrid-LCD-Bildschirm ausgestattet. Das heißt, Sie können die Anzeigen auf dem LCD-Bildschirm selbst dann noch erkennen, wenn die LCD-Beleuchtung ausgeschaltet ist, solange in der Umgebung noch eine Lichtquelle verfügbar ist.
- Auch wenn die Einstellung für die LCD-Beleuchtung auf [AUS] gestellt ist, wird die LCD-Beleuchtung eingeschaltet, wenn Bedienvorgänge über das Menü durchgeführt werden. Ist der Bedienvorgang über das Menü abgeschlossen, wird die LCD-Beleuchtung wieder ausgeschaltet.

Verwenden des Selbstauslösers

LCD-Bildschirmanzeige während der Aufnahme

Über die Option [ANZEIGE] unter [] könnten Sie mithilfe der Option MENU und den Steuertasten ▲/▼ die Bildschirmanzeige ein- und ausschalten. Diese Funktion ist hilfreich, wenn aufgrund der Aufnahmebedingungen nicht überprüft werden kann, ob sich das Bild auf dem LCD-Bildschirm befindet.

Wenn [ANZEIGE] auf [EIN] gestellt ist
Alle Anzeigen werden angezeigt.

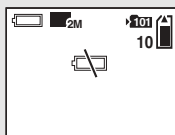

Wenn [ANZEIGE] auf [AUS] gestellt ist
Warnungen, etc. werden angezeigt.



- Eine detaillierte Beschreibung der Bildschirmanzeigen finden Sie auf Seite 89.
- Die Anzeigen auf dem LCD-Bildschirm werden nicht aufgenommen.

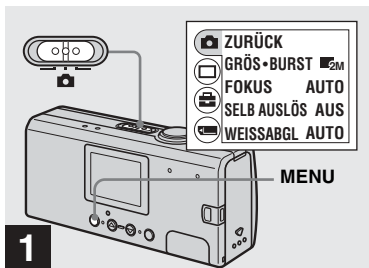



➔ Stellen Sie das Modus-Wahlschalter auf , und drücken Sie auf MENU.

Das Menü wird auf dem LCD-Bildschirm angezeigt.

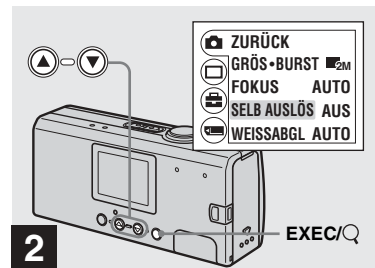
- Sie können diese Funktion auch ausführen, wenn der Modus-Wahlschalter auf  gestellt ist.



➔ Wählen Sie  über die Steuertaste ▲ aus, und drücken Sie dann auf EXEC. Wählen Sie [SELB AUSLÖS] über die Steuertasten ▲/▼ aus, und drücken Sie auf EXEC.

- Wenn der Modus-Wahlschalter auf  gestellt ist, wählen Sie  über die Steuertaste ▲ aus.

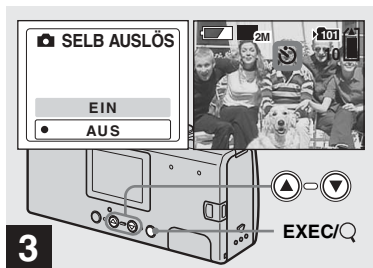

- ➔ Wählen Sie [EIN] über die Steuertaste ▲ aus, und drücken Sie dann auf EXEC.

Wenn Sie auf MENU drücken, wird das Menü ausgeblendet und die -Anzeige (Selbstausslöser) wird auf dem LCD-Bildschirm angezeigt.



- ➔ Zentrieren Sie das Motiv auf dem LCD-Bildschirm, und drücken Sie den Auslöser ganz durch.

Die Selbstausslöserlampe blinkt rot, und es ertönt ein anhaltender Signalton. Die Aufnahme erfolgt nach ca. 10 Sekunden.

So deaktivieren Sie die Selbstausslöserfunktion

Schließen Sie die Objektivhaube, oder drücken Sie POWER, um die Kamera auszuschalten.

- Wenn Sie den Auslöser drücken, während Sie vor der Kamera stehen, werden Fokus und Belichtung möglicherweise nicht richtig eingestellt.

Auswählen eines Blitz-Modus

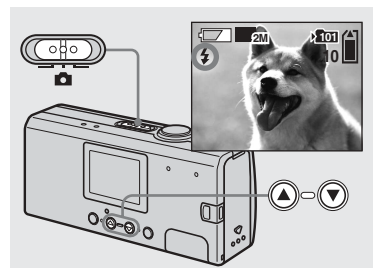

- ➔ Stellen Sie den Modus-Wahlschalter auf , und drücken Sie mehrmals die Steuertaste ▲ (⚡), um einen Blitz-Modus auszuwählen.

Bei jedem Drücken der Taste ▲ (⚡) ändert sich die Anzeige wie folgt:

Keine Anzeige (Auto): Basierend auf den Lichtbedingungen entscheidet die Kamera, ob das Licht ausreicht. Der Blitz wird entsprechend eingesetzt.

 **(Reduzierung Rote-Augen-Effekt):** Der Blitz-Modus wird auf „Auto“ gestellt, und die Funktion zur Reduzierung des Rote-Augen-Effekts wird bei Auslösung des Blitzes verwendet.

⚡ (**Erzwungener Blitz**): Der Blitz wird unabhängig von der Umgebungshelligkeit ausgelöst.

⊗ (**Kein Blitz**): Es wird kein Blitz ausgelöst.

- Sie können den Blitz nicht im Burst-Modus verwenden.
- Wenn das Menü gerade angezeigt wird, drücken Sie zuerst auf MENU, um das Menü auszublenden.
- Die empfohlene Entfernung bei Verwendung des Blitzes liegt bei ca. 0,5 m bis 1,8 m. Die empfohlene Entfernung bei Verwendung des ⊗-Modus (Rote-Augen-Reduzierung) liegt bei ca. 0,5 m bis 1,5 m.
- Wenn Sie im Auto-, ⊗-(Reduzierung des Rote-Augen-Effekts) oder ⚡-Modus (Erzwungener Blitz) den LCD-Bildschirm im Dunkeln betrachten können Sie eventuell gewisse „Bildstörungen“ feststellen. Dies hat jedoch keinerlei Auswirkungen auf die Aufnahme.
- Bei Verwendung des ⊗-Modus (Kein Blitz) ist die Verschlusszeit in einer dunklen Umgebung verlangsamt. Achten Sie darauf, dass Ihre Hand nicht zittert, während Sie die Kamera halten.
- Während der Blitz geladen wird, blinkt die ⚡-Lampe (Blitzlade-Lampe). Nach Abschluss des Ladevorgangs erlischt die Lampe.
- Diese Einstellung wird auch nach dem Abschalten der Kamera beibehalten.

Reduzierung Rote-Augen-Effekt

Der Blitz wird bereits vor der eigentlichen Aufnahme einmal ausgelöst, um den Rote-Augen-Effekt zu verringern.



- Die Reduzierung des Rote-Augen-Effekts erzielt u. U. nicht die gewünschte Wirkung, beispielsweise aufgrund des Abstands zum Objekt, wenn das Objekt den Vorabblitz nicht gesehen hat oder aus anderen Gründen.

Erstellen oder Auswählen eines Ordners

Die Kamera kann auf einem „Memory Stick Duo“ mehrere Ordner anlegen. Außerdem können Sie den Ordner auswählen, in dem die Bilder gespeichert wurden.

Wenn Sie keinen neuen Ordner anlegen, wird der Ordner „101MSDCF“ als Aufnahmeordner ausgewählt. Sie können bis „999MSDCF“ Ordner erstellen.

- In einem Ordner können bis zu 4.000 Bilder gespeichert werden. Wird die Speicherkapazität für einen Ordner überschritten, wird automatisch ein neuer Ordner angelegt.

Erstellen eines neuen Ordners

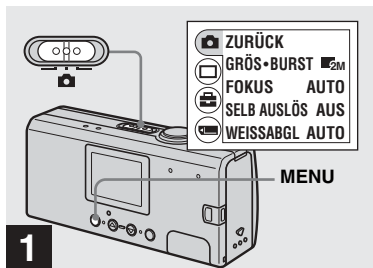



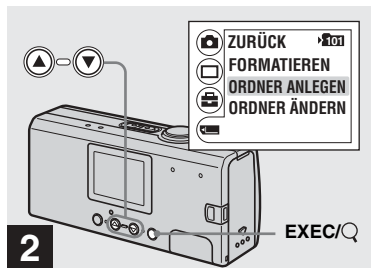

- ➔ Stellen Sie den Modus-Wahlschalter auf , schalten Sie die Kamera ein, und drücken Sie dann auf MENU.

Das Menü wird auf dem LCD-Bildschirm angezeigt.

- Sie können diese Funktion auch ausführen, wenn der Modus-Wahlschalter auf  gestellt ist.
- Bei der Erstellung eines neuen Ordners kann die Nummer für den Ordner nicht angegeben werden.



- ➔ Wählen Sie  über die Steuertaste  aus, und drücken Sie dann auf EXEC. Wählen Sie [ORDNER ANLEGEN] über die Steuertasten / aus, und drücken Sie auf EXEC.

Der Bildschirm ORDNER ANLEGEN wird angezeigt.

- Nachdem Sie einen Ordner neu angelegt haben, können Sie diesen nicht mehr über die Kamera löschen.
- Bilder werden in dem neu erstellten Ordner gespeichert, bis ein anderer Ordner erstellt oder ausgewählt wird.

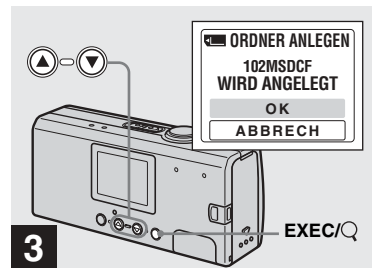

- ➔ Wählen Sie [OK] über die Steuertaste  aus, und drücken Sie dann auf EXEC.

Es wird ein neuer Ordner angelegt, der mit der Nummer bezeichnet wird, die auf die zuletzt angelegte Nummer auf dem „Memory Stick Duo“ folgt. Dieser Ordner wird als Aufnahmeordner verwendet. Wenn Sie auf MENU drücken, wird das Menü ausgeblendet und der erstellte Ordner angezeigt.

So brechen Sie die Erstellung eines Ordners ab

Wählen Sie in Schritt **3** die Option [ABBRECH] aus.

Auswählen des Aufnahmeordners

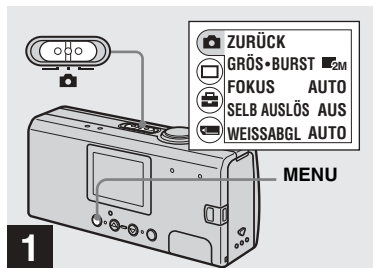

- ➔ Stellen Sie den Modus-Wahlschalter auf , und drücken Sie dann auf MENU.

Das Menü wird auf dem LCD-Bildschirm angezeigt.

- Sie können diese Funktion auch ausführen, wenn der Modus-Wahlschalter auf gestellt ist.

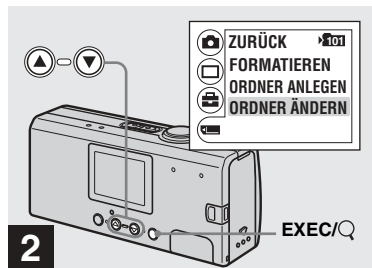

- ➔ Wählen Sie [] über die Steuertaste aus, und drücken Sie dann auf EXEC. Wählen Sie [ORDNER ÄNDERN] über die Steuertaste aus, und drücken Sie dann auf EXEC.

Der Bildschirm ORDNER ÄNDERN wird angezeigt.

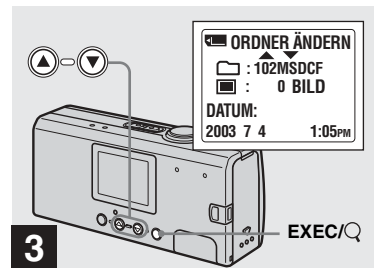

- ➔ Wählen Sie den gewünschten Ordner über die Steuertasten / aus, und drücken Sie dann auf EXEC.

- Sie können den Ordner „100MSDCF“ nicht als Aufnahmeordner auswählen.
- Das Bild wird in dem neu ausgewählten Ordner gespeichert. Mit dieser Kamera ist es nicht möglich, gespeicherte Bilder in einen anderen Ordner zu verschieben.

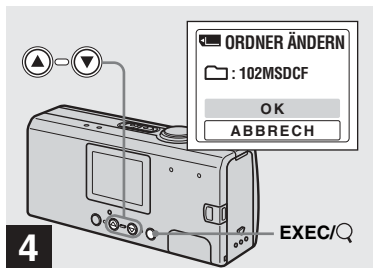

- ➔ Wählen Sie [OK] über die Steuertaste ▲ aus, und drücken Sie dann auf EXEC.

Wenn Sie auf MENU drücken, wird das Menü ausgeblendet und der ausgewählte Ordner wird angezeigt.

So brechen Sie die Neuauswahl eines Aufnahmeordners ab

Wählen Sie in Schritt **4** die Option [ABBRECH] aus.

Aufnahmen entsprechend der Szenebedingungen — Szenewahl

Für Porträt- oder Landschaftsaufnahmen sowie Szene- oder Porträtaufnahmen in der Dämmerung und die Aufnahme sich bewegender Motive sollten Sie einen der unten angegebenen Modi verwenden, um die Qualität Ihrer Bilder zu verbessern.

Soft Snap-Modus

Mit diesem Modus erscheinen Hautfarben in leuchtenden und warmen Farbtönen, so dass Ihre Bilder noch schöner werden. Darüber hinaus erzeugt der Soft-Fokuseffekt eine freundlichere Atmosphäre auf Porträts mit Personen, Blumen usw.



Illumination-Snap-Modus

Mit diesem Modus können Sie Bilder aufnehmen, auf denen sowohl das Motiv selbst als auch der nächtliche Hintergrund der Szene wunderschön dargestellt werden. Darüber hinaus werden die Strahlen von Straßenlaternen oder anderen Lichtquellen über den entsprechenden Filter (Cross-Effekt-Filter) als schräg einfallende Strahlen dargestellt.



- Beachten Sie, dass bei geringerer Verschlusszeit die Gefahr des Verwackelns größer ist.
- Der Blitz wird im Modus zur Reduzierung des Rote-Augeneffekts ausgelöst.
- Wird der Fokus auf [AUTO] gestellt, wird er auf ca. 1 m bis ∞ (unendlich) eingestellt. Wenn Sie Motive aufnehmen möchten, die sich in weniger als 1 m Abstand befinden, sollten Sie den voreingestellten Fokus verwenden (Seite 30).

Dämmerungsmodus

Dieser Modus bietet die Möglichkeit, weit entfernte Nachtszenen aufzunehmen, ohne dass die dunkle Atmosphäre der Umgebung verlorengeht.



- Beachten Sie, dass bei geringerer Verschlusszeit die Gefahr des Verwackelns größer ist.
- Die Fokuseinstellung wird auf [ ∞] gestellt.
- In diesem Modus kann kein Blitz verwendet werden.
- Wird die Fokuseinstellung auf [AUTO], wird der Fokus auf „Telefoto“ eingestellt.

Vivid-Nature-Modus

In diesem Modus werden die Blau- und Grüntöne für Himmel, Meer und Berge besonders kräftig dargestellt, so dass Ihre Aufnahmen von Naturlandschaften lebendige und ansprechende Farben erhalten.



- Die Fokuseinstellung wird auf [▲ ∞] gestellt.
- In diesem Modus kann kein Blitz verwendet werden.
- Wird die Fokuseinstellung auf [AUTO], wird der Fokus auf „Telefoto“ eingestellt.

Active-Outdoor-Modus

In diesem Modus können Sie die Bewegung des Motivs stoppen, um draußen bei guten Lichtverhältnissen lebhaft wirkende Aufnahmen der sich bewegender Motive zu erhalten.





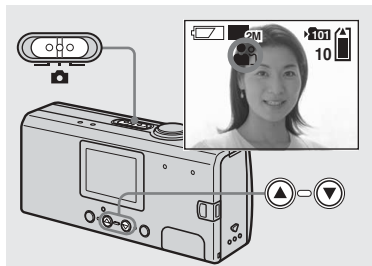



- Wird der Fokus auf [AUTO] gestellt, wird er auf ca. 1 m bis ∞ (unendlich) eingestellt.



➔ **Stellen Sie den Modus-Wahlschalter auf , und schalten Sie die Kamera ein. Drücken Sie mehrmals auf die Steuertaste ▼ (SCENE), um den gewünschten Modus auszuwählen.**

Bei jedem Drücken von ▼ (SCENE), ändert sich die Anzeige wie folgt:

 (Soft Snap-Modus) → 
(Illumination-Snap-Modus) → 
(Dämmerungsmodus) → 
 (Vivid-Nature-Modus) → 
(Active-Outdoor-Modus) → Keine Anzeige (Auto)

So deaktivieren Sie die Szenewahl

Drücken Sie solange auf ▼ (SCENE), bis Sie „Keine Anzeige (Auto)“ ausgewählt haben.

- Wenn das Menü gerade angezeigt wird, drücken Sie zuerst auf MENU, um das Menü auszublenden.
- Während der Aufnahme von Bewegtbildern können Sie die Szenewahl nicht verwenden.
- Die hier ausgewählten Einstellungen werden nach dem Ausschalten der Kamera auf „Auto“ zurückgesetzt.

Einstellen der Entfernung zum Motiv — Voreingestellter Fokus

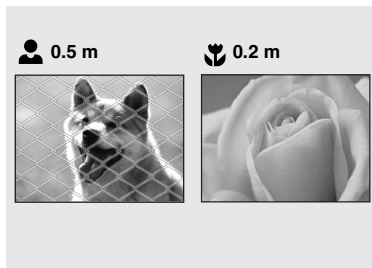

Beim Aufnehmen eines Bildes mit zuvor eingestellter Entfernung zum Motiv oder beim Aufnehmen durch ein Netz oder Fensterglas lässt sich der richtige Fokus mit der Autofokus-Funktion nur schwer einstellen. In diesen Fällen ist es ratsam, den voreingestellten Fokus zu verwenden.

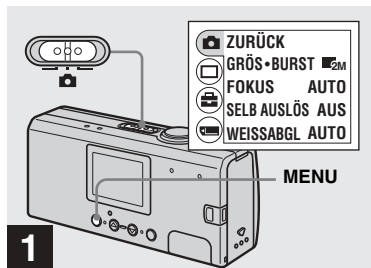





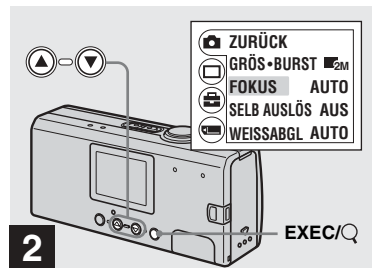

- 1** → Stellen Sie den Modus-Wahlschalter auf , schalten Sie die Kamera ein, und drücken Sie dann auf MENU.

Das Menü wird auf dem LCD-Bildschirm angezeigt.

- Sie können diese Funktion auch ausführen, wenn der Modus-Wahlschalter auf  gestellt ist.



- 2** → Wählen Sie  über die Steuertaste  aus, und drücken Sie dann auf EXEC. Wählen Sie [FOKUS] über die Steuertasten aus /, und drücken Sie dann auf EXEC.

- Wenn der Modus-Wahlschalter auf  gestellt ist, wählen Sie  über die Steuertaste  aus.
- Die Angaben zur Fokuseinstellung sind ungefähre Angaben und sollten als Referenzwert verwendet werden.

Fortlaufende Aufnahme von Bildern — Burst-Modus

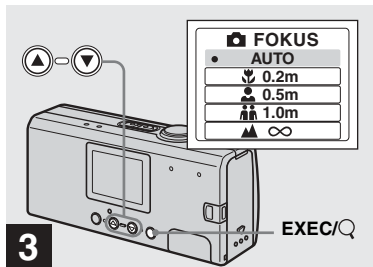

- ➔ Wählen Sie über die Steuertasten ▲/▼ die gewünschte Fokuseinstellung aus, und drücken Sie dann auf EXEC.

Sie können folgende Einstellungen für die Entfernung auswählen:

AUTO (Keine Anzeige), 0.2 m, 0.5 m, 1.0 m und ∞ (unendlich)

Wenn Sie auf MENU drücken, wird das Menü ausgeblendet und der ausgewählte Wert wird auf dem LCD-Bildschirm angezeigt.

So kehren Sie zum Autofokus-Modus zurück

Wählen Sie in Schritt 3 die Option [AUTO] aus.

- Die hier ausgewählten Einstellungen werden nach dem Ausschalten der Kamera auf [AUTO] zurückgesetzt.

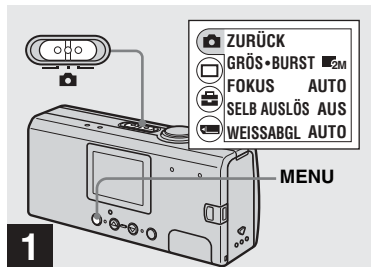

- ➔ Stellen Sie den Modus-Wahlschalter auf , schalten Sie die Kamera ein, und drücken Sie dann auf MENU.

Das Menü wird auf dem LCD-Bildschirm angezeigt.

- In diesem Modus können Sie den Blitz nicht verwenden.
- Der Aufnahmeintervall ist ca. 0,5 Sekunden. An einem dunklen Ort kann dieses Intervall allerdings länger sein.

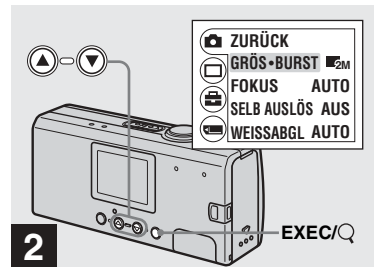

- ➔ Wählen Sie  über die Steuertaste ▲ aus, und drücken Sie dann auf EXEC. Wählen Sie [GRÖS-BURST] über die Steuertasten ▲/▼ aus, und drücken Sie auf EXEC.

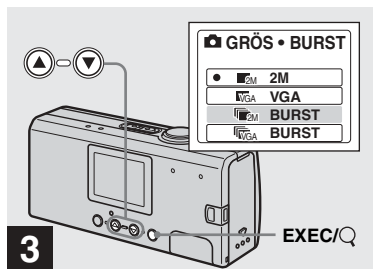

➔ Wählen Sie [2M BURST] oder [VGA BURST] über die Steuertasten ▲/▼ aus, und drücken dann auf EXEC.

Die Bildgröße für Aufnahmen im Burst-Modus ist jetzt eingestellt.

Drücken Sie auf MENU, damit das Menü vom LCD-Bildschirm ausgeblendet wird.

- Weitere Einzelheiten zur Bildgröße finden Sie auf Seite 19.

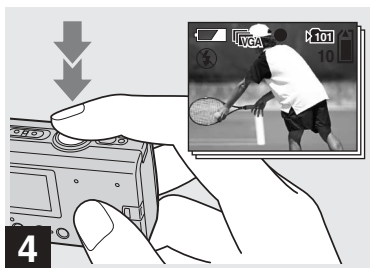

➔ Drücken Sie den Auslöser zunächst halb, und drücken Sie ihn anschließend ganz herunter.

Mit der Einstellung 2M werden bis zu zwei Bilder und mit der Einstellung VGA werden bis zu zehn Bilder aufgenommen, während Sie den Auslöser heruntergedrückt halten.

- Wenn Sie den Auslöser während einer Aufnahme loslassen, wird die Aufnahme in diesem Augenblick abgebrochen. Es werden nur die Bilder gespeichert, die aufgenommen wurden, während Sie den Auslöser heruntergedrückt gehalten haben.

Einstellen der Farbtöne – Weißabgleich

Wird der Weißabgleich auf „Auto“ gestellt, erfolgt der Weißabgleich automatisch und der allgemeine Farbabgleich wird gemäß den Aufnahmebedingungen eingestellt. Wenn Sie jedoch eine Aufnahme unter konstanten Bedingungen oder speziellen Lichtverhältnissen machen, können Sie den Weißabgleich manuell durchführen.

Keine Anzeige (Auto)

Stellt den Weißabgleich automatisch ein.

☀️ (Tageslicht)

Für Außenaufnahmen, Aufnahmen bei Nacht, Aufnahmen von Leuchtreklamen, Feuerwerken oder Sonnenaufgängen oder Aufnahmen kurz vor oder nach Sonnenuntergängen

☁️ (Wolkig)

Für Aufnahmen bei bewölktem Himmel

💡 (Neonlampe)

Für Aufnahmen bei Neonbeleuchtung

💡 (Glühlampe)

- Für Aufnahmen unter sich schnell ändernden Lichtverhältnissen
- Bei heller Beleuchtung, beispielsweise im Fotostudio

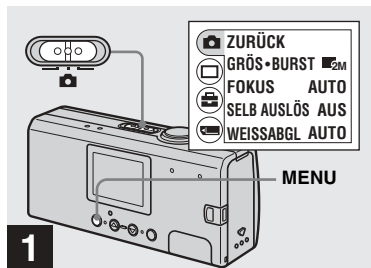





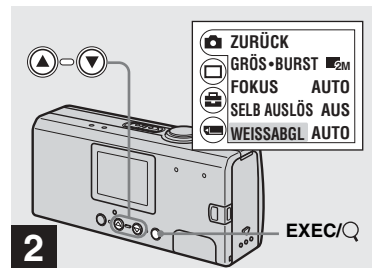

- ➔ Stellen Sie den Modus-Wahlschalter auf , schalten Sie die Kamera ein, und drücken Sie dann auf MENU.

Das Menü wird auf dem LCD-Bildschirm angezeigt.

- Sie können diese Funktion auch ausführen, wenn der Modus-Wahlschalter auf  gestellt ist.



- ➔ Wählen Sie  über die Steuertaste  aus, und drücken Sie dann auf EXEC. Wählen Sie [WEISSABGL] über die Steuertaste , und drücken Sie dann auf EXEC.

- Wenn der Modus-Wahlschalter auf  gestellt ist, wählen Sie  über die Steuertaste  aus.
- Unter flackerndem Neonlicht wird der Weißabgleich möglicherweise selbst bei Auswahl von  (Neonlicht) nicht korrekt eingestellt.

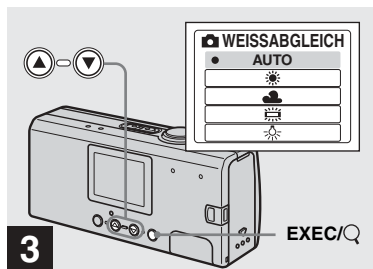

- ➔ Wählen Sie den gewünschten Modus über die Steuertasten ▲/▼ aus, und drücken Sie dann auf EXEC.

Wenn Sie auf MENU drücken, wird das Menü ausgeblendet und der ausgewählte Modus wird auf dem LCD-Bildschirm angezeigt.

So aktivieren Sie die automatische Einstellung erneut

Wählen Sie in Schritt **3** die Option [AUTO] aus.

- Nachdem der Blitz ausgelöst wurde, wird auf die manuelle Einstellung zurückgesetzt, und das Bild wird im Auto-Modus aufgenommen.
- Die hier ausgewählte Modus wird auch nach dem Abschalten der Kamera beibehalten.

💡 Aufnahmetechniken

Das Bild reagiert empfindlich auf die Lichtverhältnisse. Beispiel: Das gesamte Bild hat unter Sonnenlicht eine Blaustich und weiße Gegenstände wirken z. B. unter grellem künstlichen Licht rötlich. Für das menschliche Auge ist der Ausgleich dieser Farbnuancen kein Problem. Bei Digitalkameras zur Aufnahme von Standbildern können die richtigen Farben aber nur über eine entsprechende Farbeinstellung erzielt werden. Normalerweise nimmt die Kamera diese Einstellungen automatisch vor, aber wenn die Farben auf der Aufnahme unnatürlich erscheinen, empfiehlt sich die Einstellung des Weißabgleichs.

Anzeigen von Standbildern auf dem LCD-Bildschirm

Einzelbildmodus
(ein Bild)



Index-Bildschirm
(vier Bilder)



Die mit der Kamera aufgenommenen Bilder werden fast sofort auf dem LCD-Bildschirm angezeigt. Zum Anzeigen der Bilder stehen die folgenden zwei Verfahren zur Verfügung.

Einzelbildmodus (ein Bild)

Sie können jeweils ein Bild anzeigen. In diesem Modus werden die Bilder über den gesamten Bildschirm angezeigt.

Index-Bildschirm (vier Bilder)

Vier Bilder werden gleichzeitig in einzelnen Feldern auf dem Bildschirm angezeigt.

- Eine detaillierte Beschreibung der Anzeigen auf dem Bildschirm finden Sie auf Seite 90.
- Weitere Einzelheiten zu Bewegtbildern finden Sie auf Seite 49.

Anzeigen von Einzelbildern

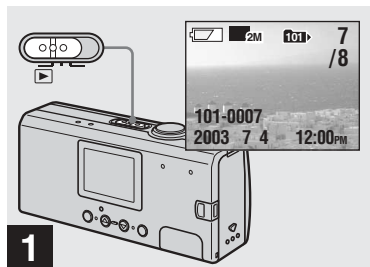



1 → Stellen Sie den Modus-Wahlschalter auf , und schalten Sie die Kamera ein.

Das letzte Bild aus dem ausgewählten Aufnahmeordner (Seite 26) wird auf dem LCD-Bildschirm angezeigt.

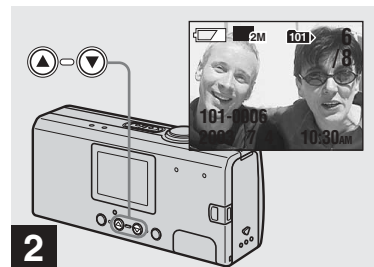
- Wenn Sie die Objektivhaube schließen, während Sie Bilder anzeigen, schaltet sich die Kamera aus.



2 → Wählen Sie gewünschte Standbild über die Steuertasten / aus.

- ▲: Für die Anzeige des vorherigen Bildes
- ▼: Für die Anzeige des nächsten Bildes



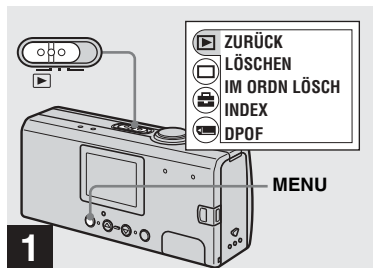

Anzeigen eines Index-Bildschirms (vier Bilder)



- 1** → Stellen Sie den Moduswahlschalter auf , und drücken Sie auf MENU.



Das Menü wird auf dem LCD-Bildschirm angezeigt.



- 2** → Wählen Sie  über die Steuertaste  aus, und drücken Sie dann auf EXEC. Wählen Sie  über die Steuertasten / aus, und drücken Sie auf EXEC.

Die Anzeige schaltet auf den Index-Bildschirm (neun Bilder).

So zeigen Sie den nächsten (vorherigen) Index-Bildschirm an

Drücken Sie die Steuertasten /, um den gelben Rand zu verschieben.

So kehren Sie zur Einzelbildanzeige zurück

Wählen Sie in Schritt **2** die Option [EINZEL] aus. Oder drücken Sie auf EXEC, sobald die Bilder angezeigt werden, um das Einzelbild anzuzeigen, das mit einem gelben Rand gekennzeichnet ist.

Ordnerauswahl und Bildwiedergabe — Ordner

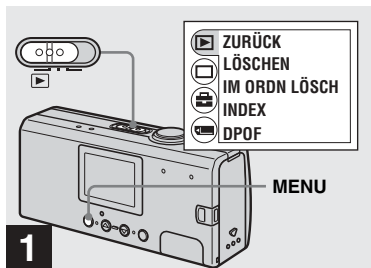

- ➔ Stellen Sie den Modus-Wahlschalter auf , und drücken Sie dann auf MENU.

Das Menü wird auf dem LCD-Bildschirm angezeigt.

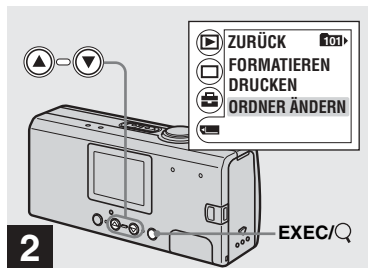

- ➔ Wählen Sie  über die Steuertaste ▼ aus, und drücken Sie dann auf EXEC. Wählen Sie [ORDNER ÄNDERN] über die Steuertaste ▼ aus, und drücken Sie dann auf EXEC.

Der Bildschirm ORDNER ÄNDERN wird angezeigt.

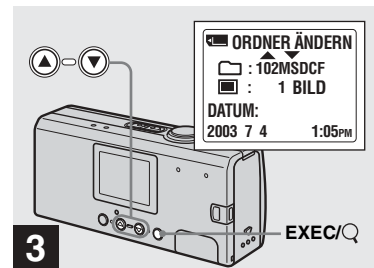

- ➔ Wählen Sie über die Steuertasten ▲/▼ den gewünschten Ordner aus, und drücken Sie dann auf EXEC.

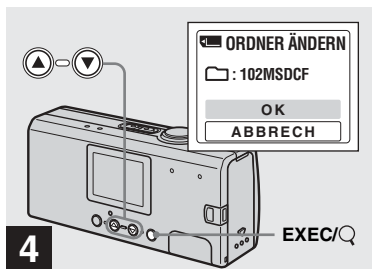

➔ Wählen Sie [OK] über die Steuertaste ▲ aus, und drücken Sie dann auf EXEC.

Wenn Sie auf MENU drücken, wird das Menü ausgeblendet und der ausgewählte Ordner wird angezeigt.

So brechen Sie den Auswahlvorgang ab

Wählen Sie in Schritt 4 die Option [ABBRECH] aus.

Wenn auf dem „Memory Stick Duo“ mehrere Ordner erstellt wurden

Wird das erste oder letzte Bild im Ordner angezeigt, erscheint die folgende Anzeige auf dem LCD-Bildschirm.

- ⏪: Wechselt zum vorherigen Ordner.
- ⏩: Wechselt zum nächsten Ordner.
- ⏪⏩: Wechselt sowohl zu den vorherigen als auch zu den nächsten Ordnern.

**Einzelbildmodus
(ein Bild)**

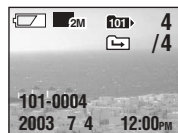

**Index-Bildschirm
(vier Bilder)**



- Wurden keine Bilder in dem Ordner gespeichert, wird der Hinweis „KEINE DATEI IM ORDNER“ angezeigt.
- Sie können die Wiedergabe der Bilder mit dem zuletzt aufgenommenen Bild starten, ohne den Ordner auszuwählen.

Vergrößern eines Bildes — Vergrößerte Wiedergabe

Sie können ein mit der Kamera aufgenommenes Bild zoomen und es so auf die 2,5- bis 5-fache Größe der Originalgröße vergrößern.

1x (normal)





2,5x

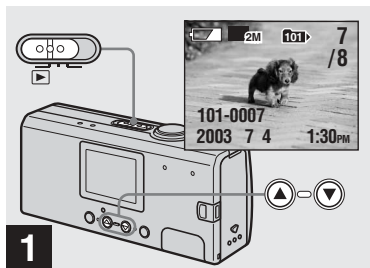

5x



➔ Stellen Sie den Modus-Wahlschalter auf , und schalten Sie die Kamera ein. Wählen Sie über die Steuertasten / das Bild aus, das Sie vergrößern möchten.

- Die vergrößerte Wiedergabe kann nicht für Bewegtbilder verwendet werden.
- Bilder, die mit anderen Geräten aufgenommen wurden, können u. U. nicht vergrößert werden.
- Das vergrößerte Bild kann nicht als eine neue Datei gespeichert werden.

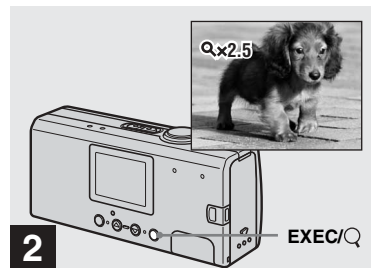

➔ Drücken Sie mehrmals auf EXEC/Q (Vergrößerte Wiedergabe), um die gewünschte Vergrößerungsstufe auszuwählen.

Die Mitte des Bildschirms wird vergrößert. Bei jedem Drücken von EXEC/Q (Vergrößerte Wiedergabe) ändert sich die Vergrößerungsstufe wie folgt: 2,5x → 5x → Normal (Keine Anzeige) → ...

So brechen Sie die vergrößerte Wiedergabe ab

Drücken Sie mehrmals auf EXEC/Q (Vergrößerte Wiedergabe), um die normale Größe einzustellen (Keine Anzeige).



- Es kann nur die Mitte des Bildschirms vergrößert werden.

Auswählen der zu druckenden Bilder — Drucksymbol (DPOF)

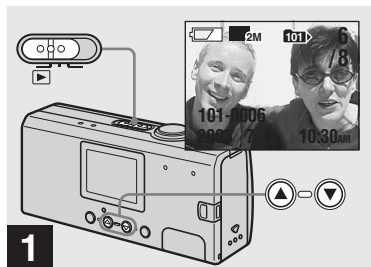

Sie verfügen über die Möglichkeit, mit Ihrer Kamera aufgenommene Standbilder zu markieren, um sie auszudrucken. Diese Funktion ist nützlich, wenn Bilder nach dem DPOF-Standard (Digital Print Order Format) in einem Fotogeschäft oder auf einem Drucker gedruckt werden.

- Bewegtbilder können jedoch nicht mit diesem Drucksymbol gekennzeichnet werden.
- Es ist zudem nicht möglich, die gewünschte Anzahl der Ausdrücke anzugeben.

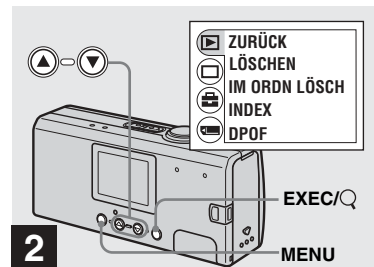

➔ Stellen Sie den Moduswahlknopf auf , und schalten Sie die Kamera ein. Zeigen Sie über die Steuertasten / das Bild an, das Sie ausdrucken möchten.



➔ Drücken Sie auf MENU, und wählen Sie  über die Steuertaste  aus, und drücken Sie dann auf EXEC.

So versehen Sie ein Bild im Index-Bildschirm mit einem Drucksymbol (DPOF)

Führen Sie Schritt **2** auf Seite 36 durch, und schalten Sie zum Index-Bildschirm.

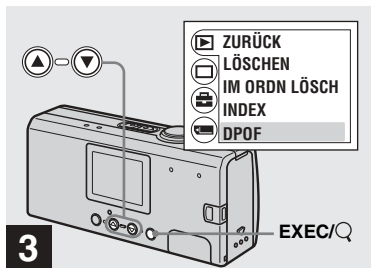

- 3** → Wählen Sie [DPOF] über die Steuertaste ▼ aus, und drücken Sie dann auf EXEC.

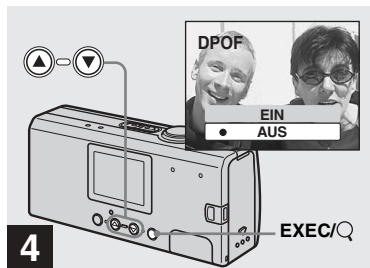

- 4** → Wählen Sie [EIN] über die Steuertaste ▲ aus, und drücken Sie dann auf EXEC.

Wenn Sie auf MENU drücken, wird das Menü ausgeblendet, und das angezeigte Bild wird mit dem -Drucksymbol versehen.

So löschen Sie das Drucksymbol (DPOF)

Wählen Sie in Schritt **4** die Option [AUS] aus. Das -Drucksymbol wird nicht mehr angezeigt.



Anschließen der Kamera an einen PictBridge-kompatiblen Drucker

Wenn Sie mit einem PictBridge-kompatiblen Drucker arbeiten, können Sie mit der Kamera aufgenommene Bilder auch ohne Computer problemlos ausdrucken. Sie müssen lediglich die Kamera über das Menü für die Verbindung vorbereiten und dann die Kamera über das mitgelieferte USB-Kabel an den Drucker anschließen.



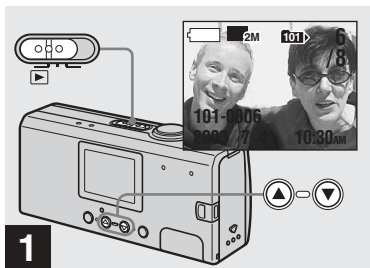

- Schließen Sie die Kamera allerdings unter den nachfolgend aufgeführten Bedingungen nicht an den Drucker an: In diesen Fällen ist die ordnungsgemäße Funktion nicht gewährleistet.
 - Der Drucker ist nicht PictBridge-kompatibel.
 - Es wurde keine Batterie/kein Akku in die Kamera eingelegt oder die eingelegten Batterien/Akkus verfügen über unzureichende Kapazität.

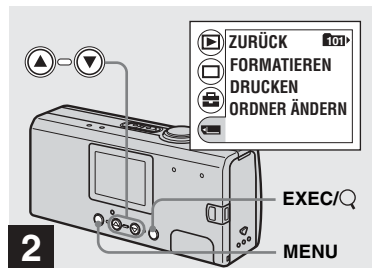

- ➔ Stellen Sie den Modus-Wahlschalter auf , und schalten Sie die Kamera ein. Zeigen Sie über die Steuertasten /  das Bild an, das Sie ausdrucken möchten.

Schließen Sie die Kamera zu diesem Zeitpunkt noch nicht an den Drucker an.



- ➔ Drücken Sie auf MENU, und wählen Sie  über die Steuertaste  aus, und drücken Sie auf EXEC.

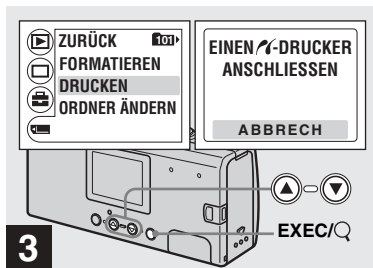

- 3** → Wählen Sie [DRUCKEN] über die Steuertasten ▲/▼ aus, und drücken Sie auf EXEC.

Die Meldung „EINEN /-DRUCKER ANSCHLIESSEN“ wird angezeigt.

So brechen Sie die Vorbereitungen für die Verbindung ab

Wählen Sie in Schritt **3** die Option [ABBRECH] aus.

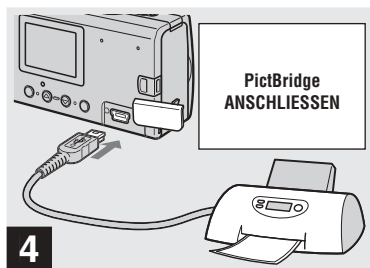

- 4** → Schließen Sie die Kamera an den Drucker an.

Die Meldung „PictBridge ANSCHLIESSEN“ erscheint. Ist die Verbindung hergestellt, wird das ausgewählte Bild auf dem Bildschirm angezeigt und das -Symbol (PictBridge) erscheint.

Drucken von Bildern

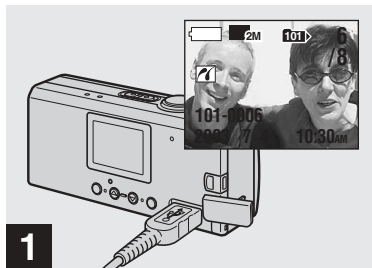



- ➔ Führen Sie die in den Schritten **1** bis **4** beschriebenen Verfahren auf den Seiten 42 und 43 durch, und schließen Sie die Kamera dann an den Drucker an.

Ist die Verbindung hergestellt, wird das -Symbol (PictBridge) auf dem Bildschirm angezeigt.

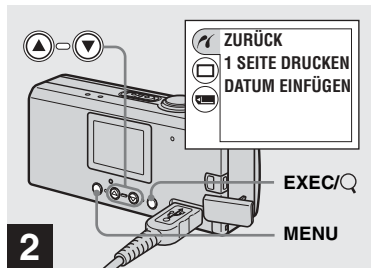
- Wird eine Warnung auf dem Bildschirm angezeigt, lesen Sie auf Seite 76 die Bedeutung der Warnung nach, und wählen Sie dann die Option [BEENDEN] über EXEC aus.



- ➔ Drücken Sie auf MENU, und wählen Sie [] über die Steuertaste ▲ aus, und drücken Sie dann auf EXEC.

- Sie können die Akku-Betriebszeit verlängern, indem Sie [LCD-LICHT] auf [AUS] stellen (unter der Menüoption [] im MENU).

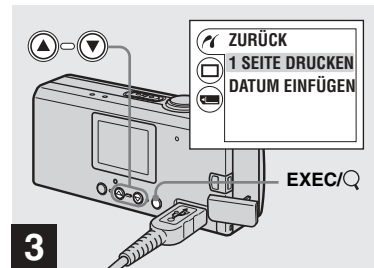

- ➔ Wählen Sie [1 SEITE DRUCKEN] über die Steuertasten ▲/▼ aus, und drücken Sie auf EXEC.

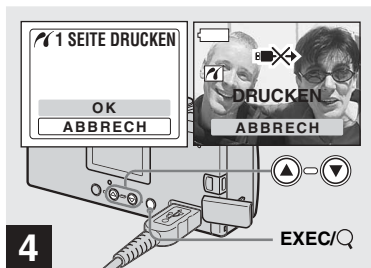

➔ Wählen Sie [OK] über die Steuertaste ▲ aus, und drücken Sie dann auf EXEC.

Wenn die Meldung „DRUCKEN“ ausgeblendet wird, ist der Druckvorgang abgeschlossen.

Wenn Sie eine weitere Kopie desselben Bildes drucken möchten, wiederholen Sie das Verfahren, indem Sie erneut mit Schritt **2** beginnen.

- Während das -Symbol auf dem Bildschirm angezeigt wird, sollten Sie weder die über das USB-Kabel hergestellte Verbindung unterbrechen noch einen „Memory Stick Duo“ oder Akkus aus der Kamera herausnehmen.

So brechen Sie den Druckvorgang ab

Wählen Sie in Schritt **4** die Option [ABBRECH] aus.

So drucken Sie weitere Bilder

Wählen Sie über die Steuertasten ▲/▼ in Schritt **1** das Bild aus, das Sie drucken möchten.

Wenn Sie den Ordner wechseln möchten, wählen Sie [ORDNER ÄNDERN] unter [] im MENU aus, und wählen Sie dann den Ordner aus, in dem sich das Bild befindet, das Sie drucken möchten.

So versehen Sie ein Bild mit Datum

Wählen Sie [DATUM EINFÜGEN] aus, und wählen Sie dann das gewünschte Datumsanzeigeformat über die Steuertasten ▲/▼ aus.

Sie können [T/STD/MIN] oder [J/M/T] * auswählen. Das zu druckende Bild wird mit dem Datum versehen.

Einige Drucker unterstützen diese Funktion allerdings nicht.

* Es wird die in [DATUMSFORM] unter [UHREINSTELLUNG] (Seite 15) ausgewählte Einstellung angezeigt.

So trennen Sie die Verbindung zum Drucker

Nachdem Sie sichergestellt haben, dass die Meldung „DRUCKEN“ ausgeblendet wurde, können Sie das USB-Kabel herausziehen. Die Kamera schaltet sich ab, und die Verbindung wird beendet.

Aufnahmen von Bewegtbildern

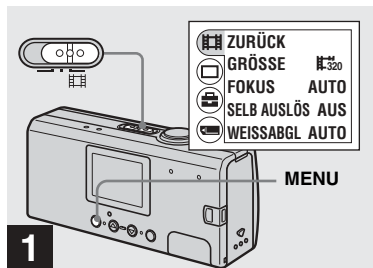

1



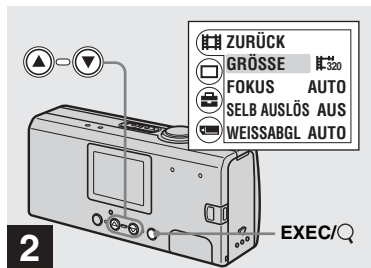

➔ Stellen Sie den Modus-Wahlschalter auf , und öffnen Sie die Objektivhaube, um die Kamera einzuschalten. Drücken Sie auf MENU.

Das Menü wird auf dem LCD-Bildschirm angezeigt.

- In Kombination mit Bewegtbildern kann kein Ton aufgezeichnet werden.
- Bei der Aufnahme von Bewegtbildern wirken diese unter Umständen wie ein vorgespieltes Einzelbild. Bei dem aufgenommenen Bewegtbild handelt es sich aber um ein normales Bild.



2



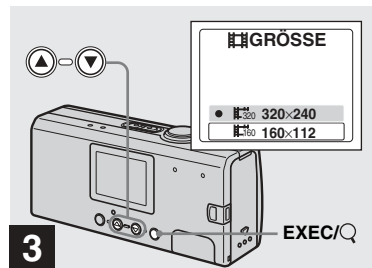

➔ Wählen Sie  über die Steuertaste  aus, und drücken Sie dann auf EXEC. Wählen Sie [GRÖSSE] über die Steuertasten / aus, und drücken Sie auf EXEC.

Die Bildgröße wird angezeigt.

- Einzelheiten zur spezifischen Aufnahmezeit für die jeweilige Bildgröße finden Sie unter Seite 48.



3

➔ Wählen Sie  320x240 oder  160x112 über die Steuertasten / aus, und drücken Sie dann auf EXEC.

Die Bildgröße ist jetzt eingestellt. Wenn Sie auf MENU drücken, wird das Menü ausgeblendet und der ausgewählte Wert wird auf dem LCD-Bildschirm angezeigt.

- Die hier ausgewählte Bildgröße wird auch nach dem Abschalten der Kamera beibehalten.

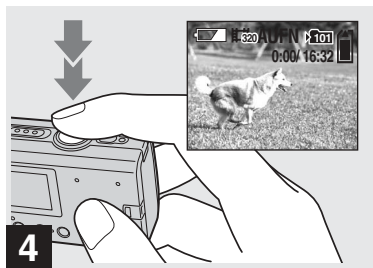

➔ **Drücken Sie den Auslöser ganz nach unten.**

„AUFN“ wird auf dem LCD-Bildschirm angezeigt, und die Kamera beginnt mit der Aufnahme des Bildes.

- Die Aufnahme wird angehalten, wenn der „Memory Stick Duo“ voll ist.
- Über die Autofokus-Funktion kann der Fokus auf eine beliebige Distanz zwischen ca. 1,0 m und ∞ (unendlich) gestellt werden. Wenn Sie ein Motiv aufnehmen möchten, das sich in einem geringeren Abstand befindet, als 1,0 m, verwenden Sie den voreingestellten Fokus, und wählen Sie die Option 0.2 m oder 0.5 m aus (Seite 30).
- Für Bewegbilder kann kein Blitz verwendet werden.



➔ **Drücken Sie den Auslöser ganz nach unten, wenn Sie die Aufnahme anhalten möchten.**

Anzeigen während der Aufnahme

Die Anzeigen auf dem LCD-Bildschirm werden nicht aufgenommen. Über die Option [ANZEIGE] unter können Sie mithilfe der Option MENU und den Steuertasten / die Bildschirmanzeige ein- und ausschalten (Seite 22). Eine detaillierte Beschreibung der Bildschirmanzeigen finden Sie auf Seite 89.

So verwenden Sie den Selbstauslöser

Führen Sie Schritt **3** durch, und folgen Sie dann dem auf Seite 22 beschriebenen Verfahren.

Aufnahmezeit

Die Aufnahmezeit variiert je nach Kapazität des „Memory Stick Duo“ und Bildgröße. Nehmen Sie bei der Auswahl eines „Memory Stick Duo“ die Informationen aus der nachfolgenden Tabelle zur Hilfe.

Bildgröße Kapazität	160×112	320×240
8MB	5 Min 35 Sek	1 Min 26 Sek
16MB	11 Min 13 Sek	2 Min 54 Sek
32MB	22 Min 43 Sek	5 Min 52 Sek
64MB	45 Min 40 Sek	11 Min 48 Sek
128MB	1 Stunde 31 Min 34 Sek	23 Min 39 Sek
MSX-M256	2 Stunde 45 Min 35 Sek	42 Min 47 Sek
MSX-M512	5 Stunde 36 Min 43 Sek	1 Stunde 27 Min 1 Sek

- Die Aufnahmezeit kann zudem von den Aufnahmebedingungen abhängen.
- Die Anzahl der Standbilder, die aufgenommen werden kann, wird auf Seite 19 angegeben.
- Überschreitet die Aufnahmezeit 99 Minuten und 59 Sekunden wird „>99:59“ auf dem Bildschirm angezeigt.

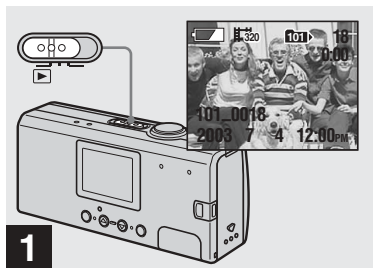

Anzeigen von Bewegtbildern auf dem LCD-Bildschirm

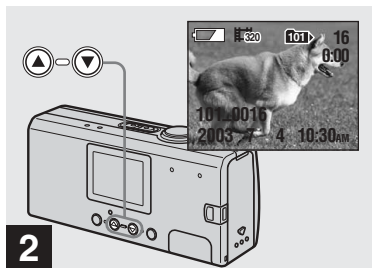

- ➔ Stellen Sie den Modus-Wahlschalter auf , und schalten Sie die Kamera ein.

Das letzte Bild aus dem ausgewählten Aufnahmeordner (Seite 26) wird auf dem LCD-Bildschirm angezeigt.



- ➔ Wählen Sie das gewünschte Bewegtbild über die Steuertasten /  aus.

- ▲: Für die Anzeige des vorherigen Bildes
- ▼: Für die Anzeige des nächsten Bildes

Ein Bild, das in der Größe [H₃₂₀ 320×240] aufgenommen wurde, wird in voller Größe auf dem Bildschirm angezeigt. Ein Bild, das in der Größe [H₁₆₀ 160×112] wird auf dem Bildschirm kleiner dargestellt.

- Bewegtbilder können mit dieser Kamera nicht vor- oder zurückgespult werden.

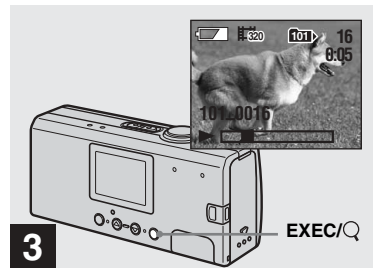



- ➔ Drücken Sie auf EXEC.

Das Bewegtbild wird wiedergegeben.



- So stoppen Sie die Wiedergabe**
Drücken Sie auf EXEC.

Bildschirmanzeigen während der Anzeige von Bewegtbildern

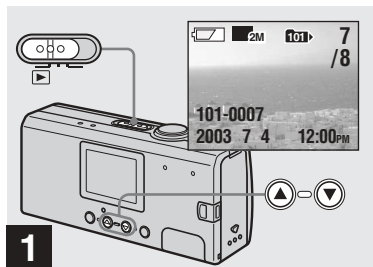

Die Anzeigen auf dem LCD-Bildschirm werden nicht aufgenommen. Über die Option [ANZEIGE] unter können Sie mithilfe der Option MENU und den Steuertasten /  die Bildschirmanzeige ein- und ausschalten (Seite 22). Eine detaillierte Beschreibung der Bildschirmanzeigen finden Sie auf Seite 90.

Löschen von Bildern

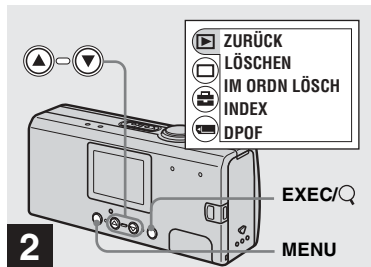

➔ Stellen Sie den Moduswahlschalter auf , und schalten Sie die Kamera ein. Wählen Sie über die Steuertasten / das Bild aus, das Sie löschen möchten.





➔ Drücken Sie auf MENU, wählen Sie  über die Steuertaste  aus, und drücken Sie dann auf EXEC.

So löschen Sie ein Bild auf dem Index-Bildschirm

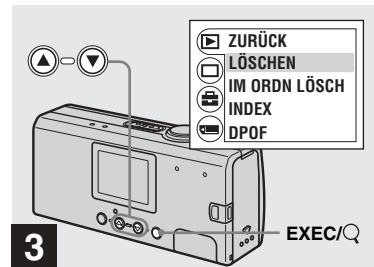
Führen Sie Schritt **2** auf Seite 36 durch, und schalten Sie zum Index-Bildschirm.



➔ Wählen Sie **[LÖSCHEN]** über die Steuertasten / aus, und drücken Sie auf EXEC.

Das Bild wurde jedoch noch nicht gelöscht.

So löschen Sie alle Bilder aus einem Ordner

Wählen Sie in Schritt **3** die Option **[IM ORDN LÖSCH]** aus.

- Sie können keine Bilder löschen, die auf einem anderen Gerät schreibgeschützt sind.

Formatieren eines „Memory Stick Duo“

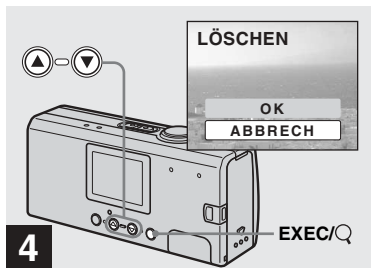

- 4** → Wählen Sie [OK] über die Steuertaste ▲ aus, und drücken Sie dann auf EXEC.

Wenn die Meldung „MEMORY STICK ZUGRIFF“ ausgeblendet wird, wurde das Bild gelöscht.

So brechen Sie den Löschvorgang ab

Wählen Sie in Schritt **4** die Option [ABBRECH] aus.

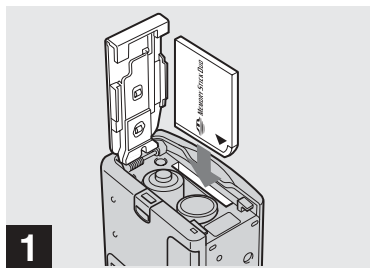

- 1** → Legen Sie den „Memory Stick Duo“, den Sie formatieren möchten, in die Kamera ein.

Halten Sie den Akku/„Memory Stick Duo“-Fachdeckel unbedingt geschlossen, während der „Memory Stick Duo“ formatiert wird, da andernfalls der „Memory Stick Duo“ beschädigt werden könnte.

- „Formatieren“ bedeutet, dass ein „Memory Stick Duo“ für die Aufnahme von Bildern vorbereitet wird. Diesen Vorgang bezeichnet man auch als „Initialisierung“. Der im Lieferumfang der Kamera enthaltene sowie der im Handel erhältliche „Memory Stick Duo“ sind bereits formatiert und können sofort verwendet werden.
- Diese Funktion ist unabhängig von der Position des Modus-Wahlschalters immer verfügbar.

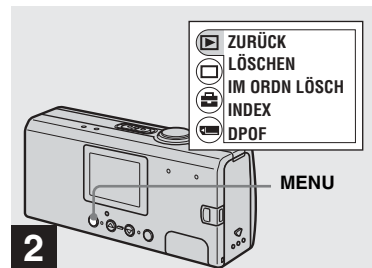

- 2** → Schalten Sie die Kamera ein, und drücken Sie auf MENU.

Das Menü wird auf dem LCD-Bildschirm angezeigt.

- Wenn Sie einen „Memory Stick Duo“ formatieren, müssen Sie bedenken, dass alle Daten auf dem „Memory Stick Duo“ permanent gelöscht werden. Das gilt auch für Bilder, die auf anderen Geräten mit einem Schreibschutz versehen wurden.
- Wenn Sie einen „Memory Stick Duo“ formatieren, sollten Sie eine ausreichende Stromversorgung sicherstellen, da andernfalls der Fehler „FORMATIERFEHLER“ auftreten kann.

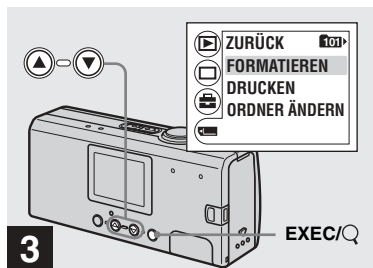

- 3** → Wählen Sie [FORMATIEREN] über die Steuertaste ▼ aus, und drücken Sie auf EXEC. Wählen Sie [FORMATIEREN] über die Steuertasten ▲/▼ aus, und drücken Sie auf EXEC.

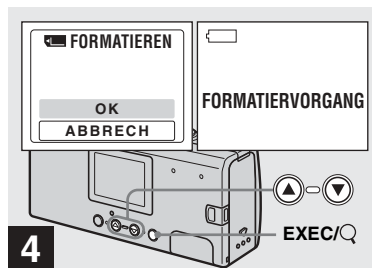

- 4** → Wählen Sie [OK] über die Steuertaste ▲ aus, und drücken Sie dann auf EXEC.

Wenn die Meldung „FORMATIERVORGANG“ ausgeblendet wird, ist der Formatiervorgang abgeschlossen.

So brechen Sie die Formatierung ab
Wählen Sie in Schritt **4** die Option [ABBRECH] aus.

Empfohlene Computerumgebung

Betriebssystem: Microsoft Windows 98, Windows 98SE, Windows 2000 Professional, Windows Millennium Edition, Windows XP Home Edition oder Windows XP Professional

Eines der oben angegebenen

Betriebssysteme muss ab Werk installiert sein. In einer Umgebung, die auf die oben beschriebenen Betriebssysteme aufgerüstet wurde, oder in einer Multi-Boot-Umgebung kann ein ordnungsgemäßer Betrieb nicht garantiert werden.

CPU: MMX Pentium 200 MHz oder schneller

USB-Anschluss: Standardmäßig geliefert

Anzeige: 800 × 600 Punkte oder mehr High Color (16-Bit-Farben, 65.000 Farben) oder mehr

- Wenn Sie mindestens zwei USB-Geräte gleichzeitig an einen Computer anschließen, sind einige Geräte, Ihre Kamera unter Umständen eingeschlossen, nicht betriebsbereit. Dies hängt davon ab, welche USB-Geräte Sie verwenden.
- USBBei Verwendung eines -Hub kann der einwandfreie Betrieb nicht gewährleistet werden.
- Der Betrieb ist nicht für alle oben empfohlenen Computerumgebungen gewährleistet.

USB-Modus

Für eine USB-Verbindung sind zwei Modi verfügbar: [NORMAL] und [PTP]*.

Werkseitig wurde der [NORMAL]-Modus eingestellt.

In diesem Abschnitt wird die USB-Verbindung im [NORMAL]-Modus beschrieben.

Wenn Sie die Kamera über ein USB-Kabel an den Computer anschließen, kann die Stromversorgung der Kamera über den Computer erfolgen (Stromversorgung über USB-Bus).

* Nur mit Windows XP kompatibel. Beim Anschluss an den Computer werden nur die Daten aus dem von der Kamera ausgewählten Ordner auf den Computer kopiert. Drücken Sie auf MENU, und führen Sie das Verfahren zum Wechseln des Wiedergabeorders durch, wenn Sie einen Ordner auswählen möchten, während die Kamera an den Computer angeschlossen ist.

Kommunikation mit dem Computer

Wenn Sie aus dem Suspend-Modus oder dem Ruhezustand den Computerbetrieb wieder aufnehmen, wird die Kommunikation zwischen Kamera und Computer eventuell nicht sofort wiederhergestellt.

Wenn der Computer nicht über einen USB-Anschluss verfügt

Wenn weder ein USB-Anschluss noch ein Steckplatz für einen „Memory Stick“ vorhanden ist, können Sie die Bilder mithilfe eines Zusatzgerätes kopieren. Einzelheiten hierzu können Sie der Website von Sony entnehmen.
<http://www.sony.net/>

Inhalt der CD-ROM

■ USB-Treiber

Der Treiber ist für den Anschluss der Kamera an den Computer erforderlich.

- Wenn Sie unter Windows XP arbeiten, müssen Sie den USB-Treiber installieren.

■ Image Transfer

Diese Anwendung dient der einfachen Übertragung der Bilder von der Kamera auf den Computer.

■ ImageMixer

Diese Anwendung wird für die Anzeige und Bearbeitung der Bilder eingesetzt, die auf dem Computer gespeichert wurden.

- Die einzelnen Schritte sind vom Betriebssystem abhängig.
- **Schließen Sie alle aktiven Anwendungen auf dem Computer, bevor Sie den USB-Treiber und die Anwendung installieren.**



- Wenn Sie unter Windows XP oder Windows 2000 arbeiten, melden Sie sich als Administrator an.
- Für die Anzeigeeinstellung sollten 800 × 600 Punkte oder mehr und High Color (16-Bit-Farben, 65.000 Farben) oder mehr verwendet werden. Werden weniger als 800 × 600 Punkte oder 256 Farben oder weniger verwendet, wird der Bildschirm zur Modellauswahl nicht angezeigt.

Installieren des USB-Treibers

Wenn Sie unter Windows XP arbeiten, müssen Sie den USB-Treiber installieren. Nachdem der USB-Treiber einmal installiert wurde, ist keine weitere Installation des USB-Treibers erforderlich.

- 1 Schalten Sie den Computer ein, und legen Sie die mitgelieferte CD-ROM in das CD-ROM-Laufwerk ein.**

Schließen Sie die Kamera noch nicht an den Computer an.

Der Bildschirm zur Auswahl des Modells wird angezeigt. Falls er nicht angezeigt wird, doppelklicken Sie nacheinander auf  (Arbeitsplatz) →  (ImageMixer).

- 2 Klicken Sie in dem Bildschirm zur Modellauswahl auf [Cyber-shot] (Cybershot).**



Das Installationsmenü wird angezeigt.

- 3 Klicken Sie auf dem Installationsmenü-Bildschirm auf [USB Driver] (USB-Treiber).**



Der Bildschirm „InstallShield Wizard“ (InstallShield-Assistent) wird angezeigt.

- 4 Klicken Sie auf [Next] (Weiter). Wenn der Bildschirm „Information“ angezeigt wird, klicken Sie auf [Next] (Weiter).**



Die Installation des USB-Treibers beginnt. Nach Beendigung der Installation werden Sie in einem entsprechenden Bildschirm darüber informiert.

- 5 Klicken Sie auf [Yes, I want to restart my computer now] (Ja, ich möchte meinen Computer jetzt neu starten), und klicken Sie dann auf [Finish] (Fertig stellen).**



Der Computer wird neu gestartet. Jetzt können Sie die USB-Verbindung herstellen.

Installieren von „Image Transfer“

Sie können die Software „Image Transfer“ (Bildübertragung) verwenden, um Bilder automatisch auf den Computer zu kopieren, sobald Sie die Kamera über das mitgelieferte USB-Kabel an den Computer angeschlossen haben.

- 1** Klicken Sie in dem Bildschirm zur Modellauswahl auf [Cyber-shot] (Cybershot).



Das Installationsmenü wird angezeigt.

- 2** Klicken Sie auf dem Installationsmenü-Bildschirm auf [Image Transfer]. Wählen Sie die gewünschte Sprache aus, und klicken Sie dann auf [OK].



Der Bildschirm „Welcome to the InstallShield Wizard for Image Transfer“ (Willkommen zum InstallShield-Assistenten für Image Transfer) wird angezeigt.

- In diesem Abschnitt werden die Bildschirme auf Englisch beschrieben.

- 3** Klicken Sie auf [Next] (Weiter).
Klicken Sie im Bildschirm „Licence Agreement“ (Lizenzvereinbarung) auf [Yes] (Ja).



Lesen Sie den Lizenzvertrag sorgfältig durch. Wenn Sie die Bedingungen des Lizenzvertrags akzeptieren, können Sie die Installation fortsetzen. Der Bildschirm „Information“ wird angezeigt.

- 4** Klicken Sie auf [Next] (Weiter).



- 5** Wählen Sie den Installationsordner aus, und klicken Sie dann auf [Next] (Weiter). Wählen Sie den Programmordner aus, und klicken Sie dann auf [Next] (Weiter).

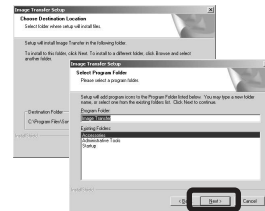

- 6** Überprüfen Sie, ob im Bildschirm „Image Transfer Settings“ (Image Transfer-Einstellungen) das Kontrollkästchen aktiviert ist, und klicken Sie dann auf [Next] (Weiter).



Nach Beendigung der Installation werden Sie in einem entsprechenden Bildschirm darüber informiert.

7 **Klicken Sie auf [Finish]**
(Fertig stellen).

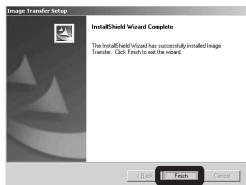

Der Bildschirm „InstallShield Wizard“ (InstallShield-Assistent) wird geschlossen.

Wenn Sie mit der Installation des „ImageMixer“ fortfahren möchten, klicken Sie im Installationsmenü-Bildschirm auf [ImageMixer], und folgen Sie den Anweisungen auf dem Bildschirm.

- Für die Verwendung von USB ist der Image Transfer-Treiber erforderlich. Ist der erforderliche Treiber noch nicht auf dem Computer installiert, werden Sie über einen Bildschirm gefragt, ob Sie den Treiber installieren möchten. Folgen Sie den auf dem Bildschirm angezeigten Anweisungen.

Installieren von „ImageMixer“

Mithilfe der Software „ImageMixer Ver.1.5 for Sony“ können Sie Bilder auf den Computer kopieren, auf dem Computer anzeigen und bearbeiten und Video-CDs erstellen. Einzelheiten können Sie in der Software-Hilfe nachlesen.

1 **Klicken Sie auf dem Installationsmenü-Bildschirm auf [ImageMixer]. Wählen Sie die gewünschte Sprache aus, und klicken Sie dann auf [OK].**



Der Bildschirm „Welcome to the InstallShield Wizard“ (Willkommen zum InstallShield-Assistenten) wird angezeigt.

- In diesem Abschnitt werden die Bildschirme auf Englisch beschrieben.

2 **Folgen Sie den Anweisungen, die auf den aufeinander folgenden Bildschirmen angezeigt werden.**

Installieren Sie „ImageMixer“, indem Sie den Anweisungen folgen, die auf dem Bildschirm angezeigt werden.

- Wenn Sie Windows 2000 oder Windows XP verwenden, installieren Sie „WinASPI“.
- Ist DirectX8.0a oder höher nicht auf Ihrem Computer installiert, wird der Bildschirm „Information“ angezeigt. Folgen Sie den auf dem Bildschirm angezeigten Anweisungen.

3 **Starten Sie den Computer neu. Folgen Sie dabei den auf dem Bildschirm angezeigten Anweisungen.**

4 **Nehmen Sie die CD-ROM aus dem Laufwerk heraus.**

Anschließen der Kamera an den Computer

- 1 Legen Sie den „Memory Stick Duo“ mit den Bildern, die Sie kopieren möchten, in die Kamera ein.

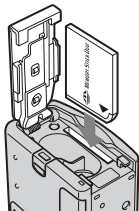

- Die Stromversorgung der Kamera kann über fast alle Computer erfolgen, die für eine Verwendung in Kombination mit der Kamera über eine USB-Verbindung empfohlen werden (Stromversorgung über USB-Bus). In diesem Fall ist es deshalb nicht erforderlich, Akkus in die Kamera einzulegen.
- Es wird empfohlen, die Akkus aus der Kamera herauszunehmen, bevor sie an den Computer angeschlossen wird, um einen Leistungsabfall der Akkus zu vermeiden.
- Weitere Einzelheiten zum Einsetzen des „Memory Stick Duo“ finden Sie auf Seite 17.

- 2 Schalten Sie den Computer ein.

- 3 Öffnen Sie die USB-Buchsenabdeckung, und schließen Sie das mitgelieferte USB-Kabel an die ψ (USB)-Buchse der Kamera an.

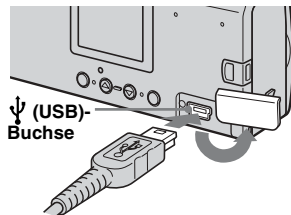

- Bei Verwendung eines USB-Hub kann der einwandfreie Betrieb nicht gewährleistet werden. Schließen Sie das USB-Kabel direkt an den Computer an. Verwenden Sie keinen Hub.

- 4 Schließen Sie das USB-Kabel an den Computer an.

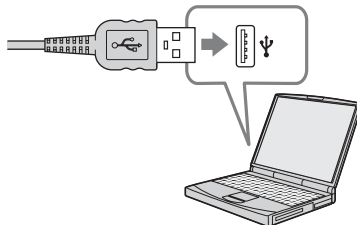

Die Kamera schaltet sich ein.

- Beachten Sie, dass die Kamera nicht eingeschaltet werden kann, wenn kein „Memory Stick Duo“ in die Kamera eingelegt wurde.
- Wenn Sie mit einem Desktop-Computer arbeiten, sollten Sie das USB-Kabel an den rückwärtigen USB-Anschluss anschließen.
- Wenn Sie mit Windows XP arbeiten, wird automatisch der AutoPlay-Assistent auf dem Desktop angezeigt. Fahren Sie fort mit Seite 60.

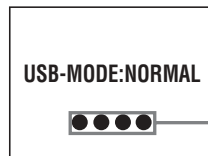

„USB-MODE: NORMAL“ wird auf dem LCD-Bildschirm der Kamera angezeigt. Wenn zum ersten Mal eine USB-Verbindung hergestellt wird, führt der Computer automatisch ein Programm aus, um die Kamera zu erkennen. Warten Sie einen Moment.

- * Während der Kommunikation leuchten die Zugriffsanzeigen Rot.
- Wenn „USB-MODE: NORMAL“ in Schritt 4 nicht angezeigt wird, vergewissern Sie sich, dass [USB] auf [NORMAL] gestellt wurde. Sie finden diese Option unter  im Menü (Seite 81).
- Wenn [USB] auf [NORMAL] gestellt wurde, können die POWER-Taste, die Objektivhaube und andere Steuerelemente an der Kamera nicht verwendet werden.

Entfernen des USB-Kabels vom Computer oder Herausnehmen des „Memory Stick Duo“ aus der Kamera während einer USB-Verbindung Für Benutzer von Windows 2000, Me oder XP

- 1 Doppelklicken Sie auf der Taskleiste auf .
Doppelklicken Sie hier



- 2 Klicken Sie auf , und klicken Sie anschließend auf [Stop].
- 3 Bestätigen Sie das Gerät im Bestätigungsbildschirm, und klicken Sie dann auf [OK].
- 4 Klicken Sie auf [OK]. Schritt 4 muss von Windows XP-Benutzern nicht ausgeführt werden.
- 5 Ziehen Sie das USB-Kabel ab.
- 6 Nehmen Sie den „Memory Stick Duo“ heraus.

Für Benutzer von Windows 98 oder 98SE

Stellen Sie sicher, dass die Zugriffsanzeigen (Seite 57) auf dem LCD-Bildschirm weiß angezeigt werden, und führen Sie nur den weiter oben beschriebenen Schritt 5 aus.

- Wenn Sie den „Memory Stick Duo“ herausnehmen oder einlegen, bevor Sie das USB-Kabel abziehen, wird die Kamera vom Computer nicht erkannt. Ziehen Sie in diesem Fall das USB-Kabel ab, und schließen Sie es erneut an den Computer an.

Kopieren von Bildern mit „Image Transfer“

— Windows 98/98SE/2000/Me

Schließen Sie die Kamera mit dem USB-Kabel an den Computer an.

„Image Transfer“ wird gestartet, und die Bilder werden automatisch auf den Computer kopiert.

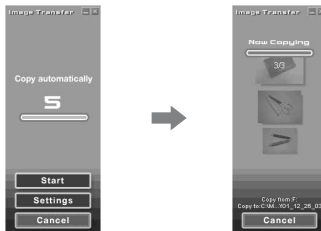

- Normalerweise werden die Ordner „Image Transfer“ und „Datum“ innerhalb des Ordners „Eigene Dateien“ erstellt, und alle mit der Kamera aufgezeichneten Bilddateien werden in diesen Ordner kopiert.
- Sie können die Einstellungen für „Image Transfer“ ändern (Seite 59).
- Wenn „ImageMixer“ (Seite 56) installiert ist und der Kopiervorgang der Bilder unter Verwendung von „Image Transfer“ abgeschlossen ist, startet „ImageMixer“ automatisch, und die Bilder werden angezeigt.

— Windows XP

Schließen Sie die Kamera mit dem USB-Kabel an den Computer an.

„Image Transfer“ wird automatisch gestartet und die Bilder werden automatisch auf den Computer kopiert. Windows XP ist so eingestellt, dass der AutoPlay-Assistent aktiviert wird. Wenn Sie diese Einstellung deaktivieren möchten, führen Sie die nachfolgenden Schritte durch.

- 1 Klicken Sie auf [Start], und klicken Sie dann auf [Arbeitsplatz].
- 2 Klicken Sie mit der rechten Maustaste auf [Sony MemoryStick], und klicken Sie dann auf [Eigenschaften].
- 3 Deaktivieren Sie die Einstellung.

- ① Klicken Sie auf [AutoPlay].
- ② Stellen Sie [Inhaltstyp] auf [Bilder].
- ③ Aktivieren Sie [Durchzuführende Aktion auswählen] unter [Aktionen], und wählen Sie [Keine Aktion ausführen] aus. Klicken Sie dann auf [Übernehmen].

- ④ Stellen Sie [Inhaltstyp] auf [Video-Dateien], und wiederholen Sie Schritt ③. Stellen Sie anschließend [Inhaltstyp] auf [Gemischter Inhalt], und wiederholen Sie Schritt ③ erneut.
- ⑤ Klicken Sie auf [OK].
Der Bildschirm „Eigenschaften“ wird geschlossen.
Der AutoPlay-Assistent des Betriebssystems wird selbst bei der nächsten USB-Verbindung nicht automatisch gestartet.

Ändern der Image Transfer-Einstellungen

Sie können die Einstellungen für „Image Transfer“ ändern. Klicken Sie in der Taskleiste mit der rechten Maustaste auf das Symbol „Image Transfer“, und wählen Sie [Open Settings] (Einstellungen öffnen) aus. Sie können die folgenden Einstellungen ändern: [Basic] (Allgemein), [Copy] (Kopieren) und [Delete] (Löschen).

Klicken Sie hier mit der rechten Maustaste



Beim Start von „Image Transfer“ wird das nachfolgende Fenster angezeigt.



Bei der Auswahl von [Settings] (Einstellungen) im oben stehenden Fenster, können Sie nur die Einstellung [Basic] (Allgemein) ändern.

Kopieren von Bildern ohne Verwendung von „Image Transfer“

— Windows 98/98SE/2000/Me

Wenn Sie nicht den automatischen Start von „Image Transfer“ festlegen, können Sie die Bilder anhand des nachfolgenden Verfahrens kopieren.

1 Doppelklicken Sie auf [Arbeitsplatz], und doppelklicken Sie anschließend auf [Wechseldatenträger].

Der Inhalt des in die Kamera eingelegten „Memory Stick Duo“ wird angezeigt.

- In diesem Abschnitt wird an einem Beispiel gezeigt, wie Sie Bilder in den Ordner „Eigene Dateien“ kopieren können.
- Wenn das Symbol „Wechseldatenträger“ nicht angezeigt wird, lesen Sie auf Seite 60.
- Wenn Sie unter Windows XP arbeiten, lesen Sie auf Seite 60 nach.

2 Doppelklicken Sie auf [DCIM], und doppelklicken Sie dann auf den Ordner, in dem die gewünschten Bilder enthalten sind.

Der Ordner wird geöffnet.

3 Ziehen Sie die Bilddateien in den Ordner „Eigene Dateien“.

Die Bilddateien werden in den Ordner „Eigene Dateien“ kopiert.

Wenn Sie versuchen, ein Bild in einen Ordner zu kopieren, in dem bereits ein Bild mit dem gleichen Dateinamen gespeichert ist





Anhand einer Meldung werden Sie gefragt, ob Sie das vorhandene Bild überschreiben möchten. Wenn Sie das vorhandene Bild mit dem neuen Bild überschreiben, werden die ursprünglichen Dateidaten gelöscht.

Ändern eines Dateinamens

Wenn Sie eine Bilddatei auf den Computer kopieren möchten, ohne eine Datei mit demselben Namen zu überschreiben, müssen Sie den Dateinamen ändern.

Nachdem der Dateiname geändert wurde, kann das Bild nicht mehr auf der Kamera wiedergegeben werden. Für den Fall, dass Sie das Bild auf der Kamera wiedergeben möchten, folgen Sie dem auf Seite 63 beschriebenen Verfahren.

Wenn das Symbol „Wechseldatenträger“ nicht angezeigt wird

- 1 Klicken Sie mit der rechten Maustaste auf [Arbeitsplatz], und klicken Sie dann auf [Eigenschaften]. Der Bildschirm „Systemeigenschaften“ wird angezeigt.
 - Wenn Sie unter Windows 2000 arbeiten, klicken Sie auf [Hardware], nachdem der Bildschirm „Systemeigenschaften“ angezeigt wurde.
- 2 Geben Sie an, ob bereits andere Geräte installiert sind.
 - ① Klicken Sie auf [Geräte-Manager].
 - ② Prüfen Sie, ob „ Sony-DSC“ mit einem -Symbol zu sehen ist.
- 3 Wenn Sie eines der oben angegebenen Geräte finden, löschen Sie es mit Hilfe der unten beschriebenen Schritte.
 - ① Klicken Sie auf [ Sony-DSC].
 - Wenn Sie unter Windows 2000 arbeiten, klicken Sie mit der rechten Maustaste auf [ Sony-DSC].
 - ② Klicken Sie auf [Entfernen] (oder auf [Deinstallieren] in Windows 2000). Der Bildschirm „Gerätelöschung bestätigen“ wird angezeigt.
 - ③ Klicken Sie auf [OK]. Das Gerät wird gelöscht.

Versuchen Sie erneut, den USB-Treiber zu installieren. Verwenden Sie dazu die mitgelieferte CD-ROM (Seite 54).

— Windows XP

Kopieren von Bildern unter Verwendung des Windows XP-AutoPlay-Assistenten

- 1 **Stellen Sie eine USB-Verbindung her (Seite 57). Klicken Sie auf [Bilder in einen Ordner auf meinem Arbeitsplatz unter Verwendung des Assistenten für Scanner und Kamera kopieren], und klicken Sie dann auf [OK].**

Der Bildschirm „Scanner and Camera Wizard“ (Scanner- und Kamera-Assistenten beenden) wird angezeigt.

- 2 **Klicken Sie auf [Weiter].**

Die auf dem „Memory Stick Duo“ gespeicherten Bilder werden angezeigt.
- 3 **Deaktivieren Sie die Kontrollkästchen neben den Bildern, die Sie nicht auf den Computer kopieren möchten, und klicken Sie dann auf [Weiter].**

Der Bildschirm „Picture Name and Destination“ (Bildname und Zieladresse) wird angezeigt.

4 Geben Sie einen Namen und einen Speicherort für die Bilder an, und klicken Sie dann auf [Weiter].

Der Kopiervorgang startet. Wenn der Kopiervorgang abgeschlossen ist, wird der Bildschirm „Other Options“ (Sonstige Optionen) angezeigt.

5 Wählen Sie die Option [Nothing. I'm finished working with these pictures] (Die Arbeit mit diesen Bildern ist beendet) aus, und klicken Sie dann auf [Weiter].

Der Bildschirm „Completing Scanner and Camera Wizard“ (Scanner- und Kamera-Assistenten beenden) wird angezeigt.

6 Klicken Sie auf [Fertig stellen].

Der Assistent wird geschlossen.

- Wenn Sie weitere Bilder kopieren möchten, folgen Sie dem unter **4** auf Seite 58 beschriebenen Verfahren, und ziehen Sie das USB-Kabel wie dort beschrieben zunächst ab und schließen Sie es dann wieder an. Führen Sie anschließend das unter Schritt **1** beschriebene Verfahren erneut durch.

Anzeigen von Bildern auf dem Computer

— Windows 98/98SE/2000/Me/XP

1 Klicken Sie auf [Start] → [Eigene Dateien].

Der Inhalt des Ordners „Eigene Dateien“ wird angezeigt.

- In diesem Abschnitt wird an einem Beispiel gezeigt, wie Sie Bilder anzeigen können, die in den Ordner „Eigene Dateien“ kopiert wurden.
- Wenn Sie nicht mit Windows XP arbeiten, doppelklicken Sie auf dem Desktop auf [Eigene Dateien].
- Mit Hilfe der Software „ImageMixer Ver.1.5 for Sony“ können Sie Bilder auf dem Computer anzeigen und bearbeiten. Einzelheiten können Sie in der Software-Hilfe nachlesen.

2 Doppelklicken Sie auf den gewünschten Ordner und die entsprechende Bilddatei.

Das Bild wird angezeigt.

Speicherort von Bilddateien und Dateinamen

Mit der Kamera aufgenommene Bilddateien werden in einer Ordnerstruktur auf dem „Memory Stick Duo“ gespeichert.

Beispiel: Für Benutzer von Windows XP

Desktop

My Documents

My Computer

3 1/2 Floppy

Local Disk

Local Disk

CD Drive

Sony MemoryStick

DCIM

100MSDCF

101MSDCF

}

}

999MSDCF

MSSONY

Ordner mit Bilddaten, die mit einer Kamera aufgenommen wurden, die nicht über eine Funktion zur Erstellung von Ordnern verfügt

Ordner mit Bilddaten, die mit dieser Kamera aufgenommen wurden.
Wenn keine neuen Ordner angelegt wurden, finden Sie an dieser Stelle nur den Ordner „101MSDCF“

Ordner mit Bewegtbildern und anderen Bilddaten, die mit einer Kamera aufgenommen wurden, die nicht über eine Funktion zur Erstellung von Ordnern verfügt

- Daten in den Ordnern „100MSDCF“ oder „MSSONY“ können nur wiedergegeben werden. Weiterhin kann die Kamera in diesen Ordnern keine Bilder speichern.
- Weitere Informationen zu dem Ordner finden Sie auf Seite 24.
- □□□□ steht für eine beliebige Zahl zwischen 0001 und 9999.

Ordner	Dateiname	Bedeutung der Datei
101MSDCF bis 999MSDCF	DSC0□□□□.JPG	Standbilddateien
	MOV0□□□□.MPG	Bewegtbilddateien

Anzeigen auf dem Computer gespeicherter Bilder auf der Kamera

Wenn Sie eine Bilddatei auf der Kamera anzeigen möchten, die auf den Computer kopiert und vom „Memory Stick Duo“, kopieren Sie die Datei zunächst vom Computer zurück auf den „Memory Stick Duo“. Anschließend können Sie das Bild über diese Kamera wiedergeben.

- Wenn Sie keinen der von der Kamera automatisch generierten Dateinamen für mit dieser Kamera aufgenommene Bilder geändert haben, können Sie Schritt **1** überspringen.
- Ist ein bestimmtes Bild zu groß, können Sie es möglicherweise nicht wiedergeben.
- Weiterhin können Probleme bei der Wiedergabe auf dieser Kamera auftreten, wenn Bilder am Computer bearbeitet wurden.

1 Klicken Sie mit der rechten Maustaste auf die Bilddatei, und klicken Sie auf [Umbenennen]. Ändern Sie den Dateinamen in „DSC0□□□□“.

□□□□ steht für eine beliebige Zahl zwischen 0001 und 9999.

- Die Erweiterungen werden angezeigt, wenn aus dem Computer die entsprechenden Einstellungen zum Anzeigen von Dateierweiterungen vorgenommen wurden. Die Dateierweiterung für ein Standbild lautet „jpg“, für ein Bewegtbild wird die Dateierweiterung „mpg“ verwendet. Ändern Sie die Dateierweiterungen nicht.

2 Kopieren Sie die Datei in einen Ordner auf dem „Memory Stick Duo“.

- ① Klicken Sie mit der rechten Maustaste auf die gewünschte Bilddatei, und klicken Sie auf [Kopieren].
 - ② Wählen Sie einen [DCIM]-Ordner im Verzeichnis [Wechseldatenträger] oder [Sony MemoryStick] unter [Arbeitsplatz] aus.
 - ③ Klicken Sie mit der rechten Maustaste auf einen [□□□ MSDCF]-Ordner im [DCIM]-Ordner, und klicken Sie auf [Einfügen]. □□□ steht für eine beliebige Zahl zwischen 100 und 999.
- Wenn Sie über eine Meldung aufgefordert werden, das Überschreiben der vorhandenen Datei zu bestätigen, ändern Sie den Dateinamen, indem Sie wie in Schritt **1** beschrieben eine andere Zahl eingeben.

- Befinden sich keine Ordner auf dem „Memory Stick Duo“, erstellen Sie einen Ordner auf der Kamera, und kopieren Sie die Bilddatei in diesen Ordner (Seite 25).

Empfohlene

Computerumgebung

Betriebssystem: Mac OS 9.1, 9.2 oder Mac OS X (v10.0/v10.1/v10.2)

Eines der oben angegebenen

Betriebssysteme muss ab Werk installiert sein.

USB-Anschluss: Standardmäßig geliefert

Anzeige: 800 × 600 Punkte oder mehr
32.000 Farb-Modus oder mehr

- Wenn Sie mindestens zwei USB-Geräte gleichzeitig an einen Computer anschließen, sind einige Geräte, Ihre Kamera unter Umständen eingeschlossen, nicht betriebsbereit. Dies hängt davon ab, welche USB-Geräte Sie verwenden.
- USBBei Verwendung eines -Hub kann der einwandfreie Betrieb nicht gewährleistet werden.
- Der Betrieb ist nicht für alle oben empfohlenen Computerumgebungen gewährleistet.

USB-Modus

Für eine USB-Verbindung sind zwei Modi verfügbar: [NORMAL] und [PTP]*.

Werksseitig wurde der [NORMAL]-Modus eingestellt. In diesem Abschnitt wird die USB-Verbindung im [NORMAL]-Modus beschrieben.

Wenn Sie die Kamera über ein USB-Kabel an den Computer anschließen, kann die Stromversorgung der Kamera über den Computer erfolgen (Stromversorgung über USB-Bus).

* Nur mit Mac OS X kompatibel. Beim Anschluss an den Computer werden nur die Daten aus dem von der Kamera ausgewählten Ordner auf den Computer kopiert. Drücken Sie auf MENU, und führen Sie das Verfahren zum Wechseln des Wiedergabeordners durch, wenn Sie einen Ordner auswählen möchten, während die Kamera an den Computer angeschlossen ist.

Kommunikation mit dem Computer

Wenn Sie aus dem Suspend-Modus oder dem Ruhezustand den Computerbetrieb wieder aufnehmen, wird die Kommunikation zwischen Kamera und Computer eventuell nicht sofort wiederhergestellt.

Wenn der Computer nicht über einen USB-Anschluss verfügt

Wenn weder ein USB-Anschluss noch ein Steckplatz für einen „Memory Stick“ vorhanden ist, können Sie die Bilder mit Hilfe eines Zusatzgeräts kopieren.

Einzelheiten hierzu können Sie der Website von Sony entnehmen.

<http://www.sony.net/>

1 Anschließen der Kamera an den Computer

Einzelheiten finden Sie auf Seite 57.

Entfernen des USB-Kabels vom Computer oder Herausnehmen des „Memory Stick Duo“ aus der Kamera während einer USB-Verbindung

Ziehen Sie das Laufwerksymbol oder das Symbol des „Memory Stick“ auf das Papierkorbsymbol, und ziehen Sie dann das USB-Kabel ab oder nehmen Sie den „Memory Stick Duo“ heraus.

- Wenn Sie unter Mac OS X v10.0 arbeiten, ziehen Sie das USB-Kabel usw. erst ab, nachdem Sie den Computer ausgeschaltet haben.

2 Kopieren von Bildern

- 1 Doppelklicken Sie auf das neu erkannte Symbol auf dem Desktop.
Der Inhalt des in die Kamera eingelegten „Memory Stick Duo“ wird angezeigt.
 - 2 Doppelklicken Sie auf [DCIM].
 - 3 Doppelklicken Sie auf den Ordner, in dem sich die gewünschten Bilder befinden.
 - 4 Ziehen Sie die Bilddateien auf das Festplattensymbol.
Die Bilddateien werden auf die Festplatte kopiert.
- Auf Seite 62 finden Sie Einzelheiten zu den Speicherorten und Dateinamen für Bilddateien.

3 Anzeigen von Bildern auf dem Computer

- 1 Doppelklicken Sie auf das Festplattensymbol.
- 2 Doppelklicken Sie in dem Ordner, der die kopierten Dateien enthält, auf die gewünschte Bilddatei.
Die Bilddatei wird geöffnet.

- **Schließen Sie alle aktiven Anwendungen auf dem Computer, bevor Sie eine Anwendung installieren.**
- Mithilfe der Software „ImageMixer Ver.1.5 for Sony“ können Sie Bilder auf den Computer kopieren, diese dort anzeigen und Video-CDs erstellen. In der Bedienungsanleitung der CD-ROM finden Sie Einzelheiten zum Installationsverfahren. Außerdem können Sie in den Hilfedateien der Software nachlesen, welches Verfahren durchzuführen ist.
- „ImageMixer“ nicht mit Mac OS X kompatibel.
- „Image Transfer“ kann nicht in Kombination mit Macintosh verwendet werden.

Erstellen einer Video-CD mit „ImageMixer“

Sie haben die Möglichkeit, unter Verwendung von „ImageMixer Ver.1.5 for Sony“ eine Video-CD zu erstellen. Auf diese Weise erstellte Video-CDs können entweder auf einem DVD-Player wiedergegeben werden, der auf die Wiedergabe von Video-CDs ausgelegt ist, oder auf einem Computer unter Verwendung einer Anwendungssoftware für Video-CDs angezeigt werden.

1 Starten Sie „ImageMixer“.

2 Klicken Sie auf .

Die Modus zur Erstellung einer Video-CD wird aktiviert.

3 Ziehen Sie die gewünschte Datei oder das gewünschte Album auf den Menübildschirm.



Das ausgewählte Bild wird auf dem Menübildschirm angezeigt.

- In diesem Abschnitt werden die Bildschirme auf Englisch beschrieben.

4 Klicken Sie auf .

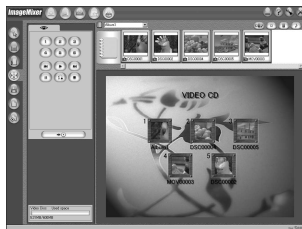

Sie können eine Vorschau des Bildes anzeigen.

5 Klicken Sie auf .



Der Dialog zur Erstellung einer CD wird angezeigt.

6 Legen Sie eine leere CD-R in das CD-R-Laufwerk ein, und klicken Sie auf die Schaltfläche [OK].

Die CD wird erstellt.

- Es ist nicht möglich, CD-RWs zu verwenden.
- Für die Erstellung einer Video-CD ist ein CD-R-Laufwerk erforderlich.

Hinweise zur Macintosh-Edition

- Für die Erstellung einer Video-CD benötigen Sie „Toast“ von Roxio (nicht mitgeliefert).
- Die Wiedergabezeit für eine Bewegtbilddatei kann auf dem Vorschaubildschirm unter Umständen kürzer sein.

Fehlersuche/Fehlerbehebung

Sollten bei Verwendung der Kamera Probleme auftreten, versuchen Sie die nachfolgend aufgeführten Lösungsvorschläge zu befolgen.

- 1 Lesen Sie zunächst unter den in der unten stehenden Tabellen aufgeführten Probleme nach. **Falls auf dem LCD-Bildschirm der Code „C:□□:□□“ angezeigt werden, ist die Anzeigefunktion der Selbstdiagnose in Betrieb (Seite 77).**

- 2 Sollte die Kamera immer noch nicht ordnungsgemäß funktionieren, drücken Sie mit einem spitzen Gegenstand auf die RESET-Taste an der Kameraunterseite, und schalten Sie die Kamera dann erneut ein. (Beachten Sie dabei, dass alle Einstellungen, inklusive Datum und Uhrzeit, gelöscht werden.)

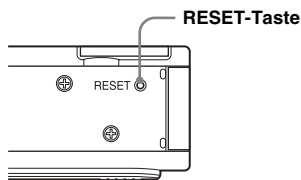







- 3 Kann das aufgetretene Problem auch auf diese Weise nicht behoben werden, wenden Sie sich an Ihren Sony-Händler oder an den örtlich autorisierten Sony-Kundendienst.













Akkus und Energieversorgung

Symptom	Ursache	Lösung
Die Anzeige der Akkurestzeit ist nicht korrekt, oder es wird ausreichend Akkurestzeit angezeigt, obwohl der Akku sehr bald leer ist.	<ul style="list-style-type: none">• Sie haben die Kamera an einem Ort mit sehr kalten Temperaturen verwendet.• Die Akkus sind entladen.• Die Kontakte des Akkus oder die Anschlüsse im Akku-/„Memory Stick Duo“-Fachdeckel sind verschmutzt.• Die Akkus weisen den so genannten „Memory-Effekt“ auf (Seite 11).• Die Akkus sind defekt (Seite 86).	<p>—</p> <ul style="list-style-type: none">→ Legen Sie geladene Akkus ein (Seite 10).→ Wischen Sie den Schmutz mit einem trockenen Tuch ab (Seite 11).→ Um den „Memory-Effekt“ wieder aufzuheben, verwenden Sie die Akkus, bis sie vollständig leer sind, bevor Sie sie erneut aufladen.→ Tauschen Sie die Akkus durch neue aus.

Symptom	Ursache	Lösung
Die Akku-Betriebszeit ist sehr kurz.	<ul style="list-style-type: none"> • Sie führen die Aufnahme/Anzeige von Bildern bei sehr kalten Temperaturen aus. • Die Akkus sind nicht richtig aufgeladen. • Die Akkus sind defekt (Seite 86). 	<p>—</p> <p>→ Laden Sie die Akkus (Seite 10).</p> <p>→ Tauschen Sie die Akkus durch neue aus.</p>
Sie können die Kamera nicht einschalten.	<ul style="list-style-type: none"> • Die Akkus sind nicht richtig eingelegt. • Die Akkus sind entladen. • Die Akkus sind defekt (Seite 86). 	<p>→ Legen Sie die Akkus richtig ein (Seite 12).</p> <p>→ Tauschen Sie sie durch geladene Akkus aus (Seite 10).</p> <p>→ Tauschen Sie die Akkus durch neue aus.</p>
Die Kamera schaltet sich plötzlich aus.	<ul style="list-style-type: none"> • Wenn Sie im Akkubetrieb ca. drei Minuten lang keine Bedienvorgänge an der Kamera ausführen, wird die Kamera automatisch ausgeschaltet, um die Akkus zu schonen (Seite 15). • Die Akkus sind entladen. 	<p>→ Schalten Sie die Kamera wieder ein (Seite 14).</p> <p>→ Tauschen Sie sie durch geladene Akkus aus (Seite 10).</p>



Aufnahmen von Standbildern/Bewegtbildern

Symptom	Ursache	Lösung
Das Motiv wird nicht auf dem LCD-Bildschirm angezeigt.	<ul style="list-style-type: none"> • Der Modus-Wahlschalter wurde auf  gestellt. 	<p>→ Stellen Sie den Modus-Wahlschalter auf  oder  (Seiten 20 und 46).</p>
Das Bild ist nicht fokussiert.	<ul style="list-style-type: none"> • Der Abstand zum Motiv ist zu gering. • Für die Aufnahme von Standbildern ist die Szenewahl  (Illumination-Snap-Modus),  (Dämmerungsmodus),  (Vivid-Nature-Modus) oder  (Active-Outdoor-Modus) ausgewählt. • Sie nehmen Bewegtbilder aus einer Distanz von weniger als 1,0 m auf. • Die Fokusvoreinstellung ist ausgewählt. 	<p>→ Achten Sie bei der Aufnahme darauf, dass die Entfernung zwischen Motiv und Objektiv größer als die Mindestentfernung von 10 cm ist (Seite 20).</p> <p>→ Deaktivieren Sie die Szenewahl (Seite 29).</p> <p>→ Aktivieren Sie die Fokusvoreinstellung (Seite 30).</p> <p>→ Wählen Sie die Option [AUTO] aus (Seite 31).</p>
Das Bild ist zu dunkel.	<ul style="list-style-type: none"> • Der LCD-Bildschirm ist zu dunkel. 	<p>→ Setzen Sie [LCD-LICHT] auf [EIN] (Seiten 21 und 80).</p>
Das Bild ist zu hell.	<ul style="list-style-type: none"> • Der LCD-Bildschirm ist zu hell. 	<p>→ Setzen Sie [LCD-LICHT] auf [AUS] (Seiten 21 und 80).</p>

Symptom	Ursache	Lösung
Vertikale Streifen erscheinen, wenn Sie ein sehr helles Motiv aufnehmen.	<ul style="list-style-type: none"> • Das Bild sieht verschmiert aus. 	→ Hierbei handelt es sich um keine Funktionsstörung.
Die Kamera nimmt keine Bilder auf.	<ul style="list-style-type: none"> • Es ist kein „Memory Stick Duo“ eingelegt. • Die Kapazität des „Memory Stick Duo“ reicht nicht aus. • Sie verwenden einen „Memory Stick Duo“ mit einem Überspielschutzschalter, der auf LOCK gestellt ist. • Während der Blitz geladen wird, sind keine Aufnahmen möglich. • Der Modus-Wahlschalter wurde für die Aufnahme von Standbildern auf  gestellt. • Der Modus-Wahlschalter wurde für die Aufnahme von Bewegtbildern auf  gestellt. 	→ Legen Sie einen „Memory Stick Duo“ ein (Seite 17). → Löschen Sie die auf dem „Memory Stick Duo“ gespeicherten Bilder (Seite 50), oder formatieren Sie den Memory Stick (Seite 51). → Tauschen Sie den „Memory Stick Duo“. → Schieben Sie den Schalter in die Position, in der Aufnahmen möglich sind (Seite 84). — → Wählen Sie die Option  aus (Seite 20). → Wählen Sie die Option  aus (Seite 46).
Der Blitz funktioniert nicht.	<ul style="list-style-type: none"> • Der Modus-Wahlschalter wurde auf  oder  gestellt. • Der Blitz ist auf  (Kein Blitz) gestellt. • Für die Aufnahme von Standbildern ist entweder die Szenewahl  (Dämmerungsmodus) oder  (Vivid-Nature-Modus) ausgewählt, oder die Kamera befindet sich im Burst-Modus. 	→ Wählen Sie die Option  aus (Seite 20). → Stellen Sie den Blitz auf „Auto“ (Keine Anzeige),  (Reduzierung Rote-Augen-Effekt) oder  (Erzwungener Blitz) (Seite 23). → Wählen Sie einen anderen Modus aus (Seiten 18 und 29).
Das Motiv hat rote Augen.	—	→ Stellen Sie den Blitz-Modus auf  (Reduzierung Rote-Augen-Effekt) (Seite 23).
Datum und Uhrzeit werden nicht ordnungsgemäß aufgezeichnet.	<ul style="list-style-type: none"> • Datum und Uhrzeit sind nicht richtig eingestellt. 	→ Stellen Sie Datum und Uhrzeit richtig ein (Seite 15).

Symptom	Ursache	Lösung
Bei der Aufnahme von Bewegtbildern wirken diese wie ein vorgespultes Einzelbild.	<ul style="list-style-type: none"> • Der Effekt eines vorgespulten Einzelbildes wird durch die Bilddatenverarbeitung hervorgerufen. 	→ Bei dem aufgenommenen Bewegtbild handelt es sich aber um ein normales Bild.

Anzeigen von Bildern

Symptom	Ursache	Lösung
Die Kamera kann keine Bilder wiedergeben.	<ul style="list-style-type: none"> • Der Modus-Wahlschalter wurde auf  gestellt. • Sie haben den Ordner oder den Dateinamen geändert. • Sie können keine Bilder wiedergeben, die auf dem Computer verarbeitet wurden. • Die Kamera befindet sich im USB-Modus. 	<p>→ Wählen Sie die Option  aus (Seite 35).</p> <p>→ Siehe Seite 63.</p> <p>—</p> <p>→ Unterbrechen Sie die USB-Verbindung (Seiten 58 und 65).</p>
Das Bild lässt sich nicht auf einem Computer wiedergeben.	—	→ Siehe Seite 72.
Auf der Kamera ist keine vergrößerte Wiedergabe möglich.	<ul style="list-style-type: none"> • Die vergrößerte Wiedergabe kann nicht für Dateien verwendet werden, die auf einem anderen Gerät verarbeitet oder erstellt wurden. 	—
Sie können kein Drucksymbol (DPOF) anzeigen.	<ul style="list-style-type: none"> • Auf Bewegtbildern kann kein Drucksymbol (DPOF) angezeigt werden. 	—

Löschen von Bildern

Symptom	Ursache	Lösung
Die Kamera kann ein Bild nicht löschen.	<ul style="list-style-type: none"> • Sie verwenden einen „Memory Stick Duo“ mit einem Überspielschutzschalter, der auf LOCK gestellt ist. 	→ Schieben Sie den Schalter in die Position, in der Aufnahmen möglich sind (Seite 84).
Sie haben ein Bild versehentlich gelöscht.	<ul style="list-style-type: none"> • Ein gelöscht Bild lässt sich nicht wiederherstellen. 	→ Wenn Sie einen „Memory Stick Duo“ mit einem Überspielschutzschalter verwenden, können Sie das versehentliche Löschen von Bildern vermeiden (Seite 84).

Computer

Symptom	Ursache	Lösung
Sie wissen nicht, mit welchem Betriebssystem Ihr Computer kompatibel ist.	—	→ Lesen Sie unter „Empfohlene Computerumgebung“ (Seiten 53 and nach 64).
Der USB-Treiber lässt sich nicht installieren.	—	→ Melden Sie sich unter Windows 2000 als Administrator (autorisierter Administrator) an (Seite 54).
Der Computer erkennt die Kamera nicht.	<ul style="list-style-type: none"> • Sie verwenden nicht das mitgelieferte USB-Kabel. • Das USB-Kabel ist nicht richtig angeschlossen. • [USB] wurde auf [PTP] gestellt (unter  in den Menüeinstellungen). • Die USB-Anschlüsse am Computer sind neben der Tastatur, der Maus und der Kamera mit einem anderen Gerät belegt. • Die Kamera ist nicht direkt mit dem Computer verbunden. • Der USB-Treiber ist nicht installiert. • Die Kamera wurde vor der Installation des USB-Treibers über das USB-Kabel an den Computer angeschlossen, so dass das Gerät vom Computer nicht erkannt wurde. 	<ul style="list-style-type: none"> → Verwenden Sie das mitgelieferte USB-Kabel (Seite 57). → Lösen Sie das USB-Kabel, und schließen Sie es wieder richtig an. Stellen Sie sicher, dass „USB MODE“ auf dem LCD-Bildschirm angezeigt wird (Seiten 57 und 65). → Wählen Sie die Option [NORMAL] aus (Seite 81). → Lösen Sie alle USB-Kabel, mit Ausnahme derjenigen, die an die Tastatur, die Maus und die Kamera angeschlossen sind. → Schließen Sie die Kamera direkt an den Computer an, verwenden Sie für die Verbindung weder einen Hub noch ein anderes Gerät. → Installieren Sie den USB-Treiber (Seite 54). → Löschen Sie das Gerät, das nicht erkannt wird, und installieren Sie dann den USB-Treiber (Seiten 54 und 60).
Sie können die Kamera während einer USB-Verbindung nicht einschalten.	<ul style="list-style-type: none"> • Die Kamera ist nicht direkt mit dem Computer verbunden. • Es ist kein „Memory Stick Duo“ eingelegt. 	<ul style="list-style-type: none"> → Schließen Sie die Kamera direkt an den Computer an, verwenden Sie für die Verbindung weder einen Hub noch ein anderes Gerät. → Legen Sie einen „Memory Stick Duo“ ein (Seite 17).
Sie können keine Bilder kopieren.	<ul style="list-style-type: none"> • Die Kamera ist nicht richtig mit dem Computer verbunden. • Sie verwenden nicht das vom Betriebssystem vorgeschriebene Kopierverfahren. — — 	<ul style="list-style-type: none"> → Schließen Sie die Kamera mithilfe des mitgelieferten USB-Kabels richtig am Computer an (Seite 57). → Führen Sie das für Ihr Betriebssystem vorgesehene Kopierverfahren aus (Seiten 58, 59 und 65). → Wenn Sie mit der Software „Image Transfer“ arbeiten, siehe Seite 58. → Wenn Sie mit der Anwendungssoftware „ImageMixer Ver.1.5 for Sony“ arbeiten, klicken Sie auf HELP.

Symptom	Ursache	Lösung
Nach Erstellung einer USB-Verbindung, wird „Image Transfer“ (Bildübertragung) nicht automatisch gestartet.	— —	→ Wählen Sie [Launch Image Transfer automatically when the camera, etc., is connected.] (Image Transfer (Bildübertragung) automatisch starten, wenn die Kamera verbunden ist.) unter der Einstellung [Basic] (Allgemein) aus (Seite 59). → Stellen Sie eine USB-Verbindung her, wenn der Computer eingeschaltet ist (Seite 57).
Das Bild lässt sich nicht auf einem Computer wiedergeben.	— —	→ Wenn Sie mit der Anwendungssoftware „ImageMixer Ver.1.5 for Sony“ arbeiten, klicken Sie auf HELP. → Wenden Sie sich an den Computer- oder Softwarehersteller.
Bei der Wiedergabe eines Bewegtbildes auf dem Computer wird die Wiedergabe des Bildes durch Störgeräusche unterbrochen.	• Sie geben das Bewegtbild direkt vom „Memory Stick Duo“ aus wieder.	→ Kopieren Sie das Bewegtbild auf die Festplatte des Computers, und geben Sie das Bewegtbild dann von der Festplatte aus wieder (Seiten 58, 59 und 65).
Sie können ein Bild nicht drucken.	— —	→ Prüfen Sie die Druckereinstellungen. → Klicken Sie auf HELP, um die Hilfe für die Anwendungssoftware „ImageMixer Ver.1.5 for Sony“ aufzurufen.
Es wird eine Fehlermeldung angezeigt, wenn Sie die mitgelieferte CD-ROM in den Computer einlegen.	• Die Computeranzeige ist nicht richtig eingestellt.	→ Stellen Sie die Computeranzeige wie folgt ein: Windows: 800 × 600 Punkte oder mehr High Color (16-Bit-Farben, 65.000 Farben) oder mehr Macintosh: 800 × 600 Punkte oder mehr 32.000 Farben oder mehr

„Memory Stick Duo“

Symptom	Ursache	Lösung
Sie können keinen „Memory Stick Duo“ einlegen.	• Sie haben den „Memory Stick Duo“ umgekehrt eingelegt. • Der „Memory Stick Duo“ wurde in einen Memory Stick Duo-Adapter eingelegt.	→ Legen Sie ihn richtig ein (Seite 17). → Legen Sie ihn direkt in die Kamera ein.

Symptom	Ursache	Lösung
Sie können nicht auf dem „Memory Stick Duo“ aufnehmen.	<ul style="list-style-type: none"> • Sie verwenden einen „Memory Stick Duo“ mit einem Überspielschutzschalter, der auf LOCK gestellt ist. • Der „Memory Stick Duo“ ist voll. 	<p>→ Schieben Sie den Schalter in die Position, in der Aufnahmen möglich sind (Seite 84).</p> <p>→ Löschen Sie nicht mehr benötigte Bilder (Seite 50).</p>
Sie können den „Memory Stick Duo“ nicht formatieren.	<ul style="list-style-type: none"> • Sie verwenden einen „Memory Stick Duo“ mit einem Überspielschutzschalter, der auf LOCK gestellt ist. 	<p>→ Schieben Sie den Schalter in die Position, in der Aufnahmen möglich sind (Seite 84).</p>
Sie haben einen „Memory Stick Duo“ versehentlich formatiert.	<ul style="list-style-type: none"> • Beim Formatieren eines „Memory Stick Duo“ werden alle Daten auf dem „Memory Stick Duo“ permanent gelöscht. Das gilt auch für Bilder, die auf einem anderen Gerät mit einem Schreibschutz versehen wurden. Solche Bilder können nicht wiederhergestellt werden. 	<p>→ Wenn Sie einen „Memory Stick Duo“ mit einem Überspielschutzschalter verwenden, sollten Sie diesen Schalter auf LOCK stellen, um ein versehentliches Löschen von Daten zu vermeiden (Seite 84).</p>

PictBridge-kompatibler Drucker

Symptom	Ursache	Lösung
Sie können die Kamera nicht an den Drucker anschließen.	<ul style="list-style-type: none"> • Der Drucker ist nicht PictBridge-kompatibel. • Der Drucker wurde nicht ordnungsgemäß für die Verbindung vorbereitet. • Die Kamera ist nicht ordnungsgemäß an den Drucker angeschlossen. 	<p>→ Erkundigen Sie sich beim Hersteller des Druckers, ob es sich um einen PictBridge-kompatiblen Drucker handelt.</p> <p>→ Stellen Sie sicher, dass der Drucker eingeschaltet und für die Verbindung vorbereitet wurde.</p> <p>→ Sind die Vorbereitungen zur Verbindung zwischen Kamera und Drucker abgeschlossen, stellen Sie die Verbindung her (Seiten 42 und 43).</p>
Sie können nicht drucken.	<ul style="list-style-type: none"> • Die Kamera ist nicht an den Drucker angeschlossen. • Der Drucker ist ausgeschaltet. • Es ist nicht möglich, Bewegtbilder zu drucken. • Ein Standbild, das mit einem anderen Gerät aufgenommen wurde, oder ein auf dem Computer bearbeitetes Bild kann unter Umständen nicht gedruckt werden. 	<p>→ Überprüfen Sie, ob die Kamera ordnungsgemäß über das USB-Kabel an den Drucker angeschlossen ist.</p> <p>→ Schalten Sie den Drucker ein. Einzelheiten finden Sie im Bedienungshandbuch des Druckers.</p> <p>—</p> <p>—</p>
Der Druckvorgang wurde angehalten.	<ul style="list-style-type: none"> • Sie haben das USB-Kabel abgezogen, bevor das Symbol  ausgeblendet wurde. 	—

Symptom	Ursache	Lösung
Sie können ein Bild nicht mit einem Datum versehen.	<ul style="list-style-type: none"> • Der Drucker unterstützt diese Funktion nicht. 	→ Erkundigen Sie sich beim Hersteller des Druckers, ob Ihr Drucker diese Funktion unterstützt.
Anstelle des Datums wird „---- -- --“ auf ein Bild gedruckt.	<ul style="list-style-type: none"> • Für die Bilddatei wurden keine Datumsinformationen eingegeben, die gedruckt werden können. 	→ Das Datum kann nur gedruckt werden, wenn die entsprechenden Informationen eingegeben wurden. Wenn Sie Bilder ohne Datum drucken möchten, stellen Sie [DATUM EINFÜGEN] auf [AUS], und drucken Sie das Bild (Seite 45).





Sonstiges

Symptom	Ursache	Lösung
Die Kamera funktioniert nicht.	<ul style="list-style-type: none"> • Der Akku ist fast leer. (Die Anzeige  wird angezeigt.) • Das USB-Kabel ist angeschlossen. 	<p>→ Laden Sie die Akkus (Seite 10).</p> <p>→ Ziehen Sie das USB-Kabel ab (Seiten 58 und 65).</p>
Die Kamera ist eingeschaltet, funktioniert aber nicht.	<ul style="list-style-type: none"> • Der integrierte Mikrocomputer arbeitet nicht richtig. 	→ Nehmen Sie die Akkus heraus, legen Sie sie anschließend nach ca. einer Minute wieder ein, und schalten Sie die Kamera ein. Funktioniert die Kamera immer noch nicht ordnungsgemäß drücken Sie mit einem spitzen Gegenstand die RESET-Taste an der Kameraunterseite, und schalten Sie die Kamera dann erneut ein (Seite 67). (Beachten Sie, dass beim Drücken der RESET-Taste alle Einstellungen, Datums- und Uhrzeiteinstellungen eingeschlossen, gelöscht werden.)
Sie können eine Anzeige auf dem LCD-Bildschirm nicht zuordnen.	—	→ Schlagen Sie die Bedeutung der Anzeige nach (Seiten 89 und 90).
Das Objektiv ist beschlagen.	<ul style="list-style-type: none"> • Feuchtigkeit ist kondensiert. 	→ Schalten Sie die Kamera aus, und warten Sie ca. eine Stunde bei Raumtemperatur. Verwenden Sie die Kamera erst wieder, wenn die Feuchtigkeit verdunstet ist (Seite 82).

Warnungen und Fehlermeldungen

Auf dem LCD-Bildschirm werden folgende Meldungen angezeigt.

Meldung	Bedeutung/Abhilfemaßnahme
KEIN MEMORY STICK	<ul style="list-style-type: none">• Legen Sie einen „Memory Stick Duo“ ein (Seite 17).
SYSTEMFEHLER	<ul style="list-style-type: none">• Schalten Sie die Kamera aus und wieder ein (Seite 14).
MEMORY STICK FEHLER	<ul style="list-style-type: none">• Der eingelegte „Memory Stick Duo“ kann in dieser Kamera nicht verwendet werden (Seite 84).• Der „Memory Stick Duo“ ist beschädigt, oder die Kontakte am „Memory Stick Duo“ sind verschmutzt.• Legen Sie den „Memory Stick Duo“ richtig ein (Seite 17).
MEMORY STICK TYPENFEHLER	<ul style="list-style-type: none">• Der eingelegte „Memory Stick Duo“ kann in dieser Kamera nicht verwendet werden (Seite 84).
FORMATIERFEHLER	<ul style="list-style-type: none">• Das Formatieren des „Memory Stick Duo“ ist fehlgeschlagen. Formatieren Sie den „Memory Stick Duo“ erneut (Seite 51).
MEMORY STICK GESPERRT	<ul style="list-style-type: none">• Sie verwenden einen „Memory Stick Duo“ mit einem Überspielschutzschalter, der auf LOCK gestellt ist. Schieben Sie den Schalter in die Position, in der Aufnahmen möglich sind (Seite 84).
KEIN SPEICHERPLATZ	<ul style="list-style-type: none">• Die Kapazität des „Memory Stick Duo“ reicht nicht aus. Sie können keine Bilder aufnehmen. Löschen Sie nicht mehr benötigte Bilder (Seite 50).
NUR-LESE-SPEICHER	<ul style="list-style-type: none">• Auf dieser Kamera ist es nicht möglich, unter Verwendung des „Memory Stick Duo“ Bilder aufzunehmen oder aufgenommene Bilder zu löschen.
KEINE DATEI IM ORDNER	<ul style="list-style-type: none">• In diesem Ordner wurden keine Bilder aufgenommen.
ORDNERFEHLER	<ul style="list-style-type: none">• Es ist bereits ein Ordner auf dem „Memory Stick Duo“ vorhanden, dessen erste drei Zahlen identisch sind. (Zum Beispiel: 123MSDCF und 123ABCDE). Wählen Sie einen anderen Ordner aus, oder erstellen Sie einen neuen Ordner.
KEINE WEITEREN ORDNER	<ul style="list-style-type: none">• Auf dem „Memory Stick Duo“ befindet sich ein Ordner, dessen Name mit den drei Ziffern „999“ beginnt. Sie können keine weiteren Ordner erstellen.
AUFZEICHNUNG UNMÖGLICH	<ul style="list-style-type: none">• Die Kamera kann im ausgewählten Ordner keine Bilder speichern. Wählen Sie einen anderen Ordner aus (Seite 26).
DATEIFEHLER	<ul style="list-style-type: none">• Während der Bildwiedergabe ist ein Fehler aufgetreten.
DATEISCHUTZ	<ul style="list-style-type: none">• Das Bild wurde auf einem anderen Gerät mit einem Schreibschutz versehen. Heben Sie den Schreibschutz auf.

Meldung	Bedeutung/Abhilfemaßnahme
BILDGRÖSSE ZU GROSS	<ul style="list-style-type: none"> Sie haben versucht, ein Bild in einem Format wiederzugeben, das auf dieser Kamera nicht wiedergegeben werden kann. Sie verwenden die PictBridge-Funktion zum Drucken eines Bildes, das mit einer anderen Kamera aufgenommen wurde.
UNZULÄSSIGE BEDIENUNG	<ul style="list-style-type: none"> Sie haben versucht, eine Datei mit einem Drucksymbol (DPOF) zu versehen, das auf einem anderen Gerät erstellt wurde.
	<ul style="list-style-type: none"> Der Akku ist fast oder ganz leer. Laden Sie die Akkus auf (Seite 10). Je nach den Betriebsbedingungen blinkt die Anzeige manchmal auch dann, wenn noch ca. 5 bis 10 Minuten Akkurestzeit zur Verfügung stehen.
VERGRÖSSERTE WIEDERGABEFehler	<ul style="list-style-type: none"> Sie haben versucht, die vergrößerte Wiedergabe für eine Datei zu verwenden, die auf einem anderen Gerät erstellt wurde. Die vergrößerte Wiedergabe kann nicht für Dateien verwendet werden, die auf einem Computer verarbeitet wurden. Während der vergrößerten Wiedergabe ist ein Fehler aufgetreten.
OBJEKTIVHAUBE GESCHLOS.	<ul style="list-style-type: none"> Die Objektivhaube ist geschlossen, wenn der Modus-Wahlschalter auf  oder  gestellt wurde.
DRUCKER IST BELEGT	<ul style="list-style-type: none"> Es kann kein weiterer Auftrag an den Drucker weitergegeben werden, da gegenwärtig ein Druckauftrag ausgeführt wird. Überprüfen Sie den Drucker.
PAPIERFEHLER	<ul style="list-style-type: none"> Es ist ein Druckerfehler aufgetreten, der durch die Papierzufuhr verursacht wurde. Möglicherweise liegt kein Papier im Drucker, oder es ist ein Papierstau aufgetreten. Überprüfen Sie den Drucker.
TINTENFEHLER	<ul style="list-style-type: none"> Es ist ein Druckerfehler aufgetreten, der durch einen Fehler bei der Tintenzufuhr aufgetreten ist. Überprüfen Sie den Drucker.
DRUCKERFEHLER	<ul style="list-style-type: none"> Es ist ein Druckerfehler aufgetreten. Überprüfen Sie den Drucker oder stellen Sie sicher, dass die zu druckende Bilddatei nicht beschädigt ist.
	<ul style="list-style-type: none"> Es werden Daten an den Drucker übertragen. Lösen Sie das USB-Kabel nicht.

Anzeigefeld der Selbstdiagnosefunktion — Anzeige eines mit einem Buchstaben beginnenden Codes

Die Kamera ist mit einem Anzeigefeld der Selbstdiagnosefunktion ausgestattet. Diese Funktion zeigt den Kamerazustand auf dem LCD-Bildschirm durch eine Kombination aus Buchstaben und einer vierstelligen Ziffer an.

Sehen Sie in diesem Fall in der folgenden Code-Tabelle nach, und versuchen Sie, die entsprechende Abhilfemaßnahme durchzuführen. Die letzten zwei Ziffern (durch □□ angegeben) ergeben sich aus dem Zustand der Kamera.

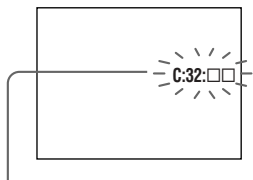

Anzeigefeld der Selbstdiagnosefunktion

Code	Ursache	Abhilfemaßnahme
C:32: □□	Es ist ein Problem mit der Kamera-Hardware aufgetreten.	<ul style="list-style-type: none"> • Schalten Sie die Kamera aus und wieder ein (Seite 14).
C:13: □□	Die Kamera kann die Daten auf dem „Memory Stick Duo“ nicht lesen oder schreiben.	<ul style="list-style-type: none"> • Legen Sie den „Memory Stick Duo“ mehrmals erneut ein.
	Es wurde ein unformatierter „Memory Stick Duo“ eingelegt.	<ul style="list-style-type: none"> • Formatieren Sie den „Memory Stick Duo“ (Seite 51).
	Der eingelegte „Memory Stick Duo“ kann bei dieser Kamera nicht verwendet werden, oder die Daten sind beschädigt.	<ul style="list-style-type: none"> • Legen Sie einen neuen „Memory Stick Duo“ ein (Seite 17).
E:61: □□ E:91: □□	Es ist eine Funktionsstörung an der Kamera aufgetreten, die Sie nicht selbst beheben können.	<ul style="list-style-type: none"> • Drücken Sie die RESET-Taste (Seite 67) an der Kameraunterseite, und schalten sie die Kamera anschließend wieder ein.

Falls Sie die Störung auch durch wiederholte Durchführung der hier beschriebenen Maßnahmen nicht beheben können, ist die Kamera möglicherweise defekt. Wenden Sie sich an Ihren Sony-Händler oder einen lokalen autorisierten Sony-Kundendienst, und geben Sie den 5-stelligen Code an.









Beispiel: E:61:10

Menüoptionen









Die änderbaren Menüoptionen hängen von der Position des Modus-Wahlschalters ab. Auf dem LCD-Bildschirm werden nur die derzeit verwendbaren Optionen angezeigt.

Werkseinstellungen sind mit ■ gekennzeichnet.

Wenn der Modus-Wahlschalter auf gestellt ist (wenn in den Menüeinstellungen ausgewählt ist)



Option	Einstellung	Beschreibung
GRÖS-BURST	■2M / VGA / 2M BURST / VGA BURST	Legt die beim Aufnehmen von Standbildern verwendete Bildgröße fest (Seiten 18 und 31).
FOKUS	■AUTO /  0.2 m /  0.5 m /  1.0 m /  ∞	Wählt die Autofokus-Methode aus, oder stellt die Distanz für den voreingestellten Fokus ein (Seite 30).
SELB AUSLÖS	EIN / ■AUS	Stellt den Selbstausröser ein (Seite 22).
WEISSABGL	■AUTO /  /  /  / 	Legt den Weißabgleich fest (Seite 33).

Wenn der Modus-Wahlschalter auf gestellt ist (wenn in den Menüeinstellungen ausgewählt ist)

Option	Einstellung	Beschreibung
GRÖSSE	■320×240 / 160×112	Legt die beim Aufnehmen von Bewegtbildern verwendete Bildgröße fest (Seite 46).
FOKUS	■AUTO /  0.2 m /  0.5 m /  1.0 m /  ∞	Wählt die Autofokus-Methode aus, oder stellt die Distanz für den voreingestellten Fokus ein (Seite 30).
SELB AUSLÖS	EIN / ■AUS	Stellt den Selbstausröser ein (Seite 22).
WEISSABGL	■AUTO /  /  /  / 	Legt den Weißabgleich fest (Seite 33).

Wenn der Modus-Wahlschalter auf  oder  gestellt ist (wenn [] in den Menüeinstellungen eingestellt ist)

Option	Einstellung	Beschreibung
FORMATIEREN	OK / ABBRECH	Formatiert den „Memory Stick Duo“. Beachten Sie, dass beim Formatieren eines „Memory Stick Duo“ alle Daten auf dem „Memory Stick Duo“ permanent gelöscht werden. Das gilt auch für Bilder, die auf anderen Geräten mit einem Schreibschutz versehen wurden (Seite 51).
ORDNER ANLEGEN	OK / ABBRECH	Erstellt einen Ordner für die Aufnahme von Bildern (Seite 25).
ORDNER ÄNDERN	OK / ABBRECH	Ändert einen Ordner für die Aufnahme von Bildern (Seite 26).

Wenn der Modus-Wahlschalter auf  gestellt ist (wenn [] in den Menüeinstellungen ausgewählt ist)

Option	Einstellung	Beschreibung
LÖSCHEN	OK / ABBRECH	Löscht das angezeigte Bild (Seite 50).
IM ORDN LÖSCH	OK / ABBRECH	Löscht alle Bilder im Ordner (Seite 50).
INDEX / EINZEL	—	Wechselt von der Index-Bildschirmanzeige (vier Bilder) zur Einzelbildanzeige (Seite 35).
DPOF	EIN /  AUS	Versieht Standbilder, die Sie drucken möchten, mit dem Drucksymbol (DPOF) bzw. löscht das Symbol von solchen Bildern (Seite 40).

Wenn der Modus-Wahlschalter auf  gestellt ist (wenn [] in den Menüeinstellungen ausgewählt ist)

Option	Einstellung	Beschreibung
FORMATIEREN	OK / ABBRECH	Formatiert den „Memory Stick Duo“. Beachten Sie, dass beim Formatieren eines „Memory Stick Duo“ alle Daten auf dem „Memory Stick Duo“ permanent gelöscht werden. Das gilt auch für Bilder, die auf anderen Geräten mit einem Schreibschutz versehen wurden (Seite 51).
DRUCKEN	—	Stellt eine Verbindung zwischen der Kamera und einem PictBridge-kompatiblen Drucker her, und druckt anschließend das Bild aus (Seite 42).

Option	Einstellung	Beschreibung
ORDNER ÄNDERN*	OK / ABBRECH	Wählen Sie den Ordner aus, in dem das Bild enthalten ist, das Sie wiedergeben möchten (Seite 37).

* Sie können diese Funktion auch auswählen, wenn die Kamera an einen PictBridge-kompatiblen Drucker angeschlossen ist. Sie haben die Möglichkeit, zu einem Ordner zu wechseln, in dem die Bilder enthalten sind, die Sie drucken möchten (Seite 45).

Wenn in den Menüeinstellungen während einer Verbindung zu einem PictBridge-kompatiblen Drucker ausgewählt wurde

Option	Einstellung	Beschreibung
1 SEITE DRUCKEN	OK / ABBRECH	Stellt eine Verbindung zwischen der Kamera und einem PictBridge-kompatiblen Drucker her, und druckt anschließend das Bild aus (Seite 44).
DATUM EINFÜGEN	—	Versieht das zu druckende Bild mit einem Datum (Seite 45).

Die folgenden Menüs sind unabhängig von der Position des Modus-Wahlschalters immer verfügbar.

Wenn in den Menüeinstellungen ausgewählt wurde

Option	Einstellung	Beschreibung
LCD-LICHT	■EIN / AUS	Wählt die Helligkeit des LCD-Bildschirms aus. Bei Auswahl von [EIN] wird der Bildschirm hell und gut sichtbar. Gleichzeitig wird aber auch der Akku stärker beansprucht (Seite 21).
ANZEIGE	■EIN AUS	– Zeigt alle Anzeigen an. – Zeigt Warnungen, etc. an.

Wenn in den Menüeinstellungen ausgewählt wurde

Option	Einstellung	Beschreibung
UHREINSTELLUNG	DATUMSFORM DATUM-/UHREINTEL.	– Legt das Datumsformat fest (Seite 15). ■[J/M/T] / [M/T/J] / [T/M/J] – Stellt Datum und Uhrzeit ein (Seite 15).

Option	Einstellung	Beschreibung
PIEPTON	■ EIN VERSCHLSS AUS	<ul style="list-style-type: none"> – Aktiviert das akustische Signal bei Betätigung der Steuertaste/des Auslösers. – Aktiviert das akustische Signal bei Betätigung des Auslösers. – Deaktiviert das akustische Signal.
USB	■ NORMAL / PTP	Schaltet in den USB-Modus (Seiten 53 und 64).
A SPRACHE	—	Zeigt die Menüoptionen, Warn- und Fehlermeldungen in der ausgewählten Sprache an.

Achten Sie darauf, dass Sie die Kamera nicht unter den nachfolgend aufgeführten Bedingungen aufbewahren oder verwenden:

- Unter sehr hohen Temperaturen, beispielsweise in einem in der Sonne geparkten Auto. Das Kameragehäuse könnte sich verformen, wodurch Funktionsstörungen verursacht werden können.
- Bei direkter Sonneneinstrahlung oder Nähe einer Heizung. Das Kameragehäuse könnte sich verformen, wodurch Funktionsstörungen verursacht werden können.
- Bei starken Erschütterungen.
- In der Nähe von Magnetfeldern.
- Achten Sie in sandigen oder staubigen Umgebungen darauf, dass kein Sand oder Staub in die Kamera eindringt. Dadurch könnte eine Funktionsstörung der Kamera verursacht werden, die unter Umständen nicht behoben werden kann.

Reinigung

Reinigen des LCD-Bildschirms

Wischen Sie die Bildschirmoberfläche mit einem LCD-Reinigungsset (nicht mitgeliefert) sauber, um Fingerabdrücke, Staub usw. zu beseitigen.

Reinigen des Objektivs

Wischen Sie das Objektiv mit einem weichen Tuch ab, um Fingerabdrücke, Staub usw. zu beseitigen.

Reinigen des Kameragehäuses

Reinigen Sie das Kameragehäuse mit einem weichen Tuch, das leicht mit Wasser angefeuchtet ist. Wischen Sie das Gehäuse anschließend mit einem trockenen Tuch ab. Achten Sie darauf, dass die Kamera nicht mit folgenden Substanzen in Berührung kommt, da dadurch die Oberfläche oder das Gehäuse beschädigt werden kann:

- Verdünner
- Benzin
- Alkohol
- Papiertaschentücher
- Flüchtige Insektizide
- Gummi oder Vinyl über einen längeren Zeitraum

Betriebstemperatur

Ihre Kamera ist für die Verwendung bei Temperaturen zwischen 0°C und 40°C ausgelegt. Aufnahmen an extrem kalten oder heißen Orten mit Temperaturen außerhalb dieses Bereichs werden nicht empfohlen.

Feuchtigkeitskondensation

Wenn die Kamera direkt von einem kalten an einen warmen Ort gebracht oder in einem sehr feuchten Raum abgelegt wird, kann sich im Inneren der Kamera oder außen Feuchtigkeit niederschlagen. Die Feuchtigkeitskondensation kann zu einer Fehlfunktion der Kamera führen.

In folgenden Fällen kommt es leicht zu Feuchtigkeitskondensation:

- Die Kamera wird von einem kalten Ort, beispielsweise einem Skihang, in einen warmen, beheizten Raum gebracht.
- Die Kamera wird aus einem klimatisierten Raum oder Fahrzeug bei sehr heißem Wetter mit nach draußen genommen usw.

So vermeiden Sie Feuchtigkeitskondensation

Wenn Sie die Kamera von einem kalten an einen warmen Ort bringen, transportieren Sie sie in einer geschlossenen Plastiktüte, und warten Sie, bis sich die Kamera an die Bedingungen der neuen Umgebung angepasst hat (ca. eine Stunde).

Wenn Feuchtigkeitskondensation aufgetreten ist

Schalten Sie die Kamera aus, und warten Sie ca. eine Stunde, bis die Feuchtigkeit verdunstet ist. Beachten Sie, dass Sie keine scharfen Bilder aufnehmen können, solange sich im Inneren des Objektivs Feuchtigkeit niedergeschlagen hat.

Hinweise zur internen wiederaufladbaren Knopfzelle

Die Kamera ist mit einer internen wiederaufladbaren Knopfzelle ausgestattet, die den Speicher für Datum und Uhrzeit sowie andere Einstellungen unabhängig vom Betriebszustand der Kamera mit Strom versorgt.

Diese wiederaufladbare Knopfzelle wird ständig aufgeladen, solange die Kamera in Betrieb ist. Wird die Kamera jedoch nur für kurze Zeiträume benutzt, entlädt sich die Knopfzelle allmählich, und wenn die Kamera etwa einen Monat lang gar nicht benutzt wird, ist die Knopfzelle vollständig entladen. In diesem Fall muss die wiederaufladbare Knopfzelle vor Inbetriebnahme der Kamera aufgeladen werden.

Aber selbst bei nicht geladener Knopfzelle können Sie die Kamera noch verwenden, allerdings ist die Aufzeichnung von Datum und Uhrzeit dann nicht möglich.

Ladeverfahren

Legen Sie geladene Nickel-Metallhydrid-Akkus (Größe AAA) ein, und lassen Sie die Kamera mindestens 24 Stunden lang ausgeschaltet.

Die interne wiederaufladbare Knopfzelle befindet sich an der Kameraunterseite.

- Die interne wiederaufladbare Knopfzelle befindet sich an der Kameraunterseite. Nachdem Sie den Fachdeckel der wiederaufladbaren Knopfzelle entfernt haben und die Knopfzelle aus der Kamera herausgenommen haben, können Sie diese Komponenten nicht wieder einsetzen. Entfernen Sie die Knopfzelle daher erst, wenn Sie die Kamera entsorgen.

Hinweis zum „Memory Stick“

Der „Memory Stick“ ist ein kompaktes und tragbares IC-Aufnahmemedium mit einer größeren Datenkapazität als die einer Diskette.

Aus der nachfolgenden Tabelle können Sie entnehmen, welche „Memory Stick“-Typen in Kombination mit dieser Kamera verwendet werden können. Es kann jedoch nicht gewährleistet werden, dass alle „Memory Stick“-Funktionen ordnungsgemäß verwendet werden können.

„Memory Stick“-Typ	Aufnahme/Wiedergabe
Memory Stick	×
Memory Stick Duo	○
Memory Stick Duo (kompatibel mit MagicGate/hohen Übertragungsraten) ¹⁾	○ ²⁾
MagicGate Memory Stick	×
MagicGate Memory Stick Duo ¹⁾	○
Memory Stick PRO	×
Memory Stick PRO Duo ¹⁾	○ ²⁾

¹⁾ „MagicGate Memory Stick Duo“ und „Memory Stick PRO Duo“ verfügen über MagicGate-Funktionen. MagicGate ist eine Urheberrechtsschutz-Technologie, die mit einer Verschlüsselungstechnologie arbeitet. Die Aufnahme/Wiedergabe von Daten, die MagicGate-Funktionen voraussetzt, sind mit dieser Kamera nicht möglich.

²⁾ Die Kamera unterstützt keine hohen Übertragungsraten unter Verwendung der Parallelschnittstelle.

- Ein „Memory Stick Duo“, der auf dem Computer formatiert wurde, kann unter Umständen nicht in Kombination mit dieser Kamera verwendet werden.
- Die Geschwindigkeit, mit der Daten gelesen oder übertragen werden, hängt davon ab, welches Gerät Sie in Kombination mit dem „Memory Stick Duo“ verwenden.

Hinweise zur Verwendung des „Memory Stick Duo“

- Das Aufnehmen, Bearbeiten oder Löschen von Bildern ist nicht möglich, wenn der Überspielschutzschalter³⁾ mithilfe eines spitzen Gegenstandes auf LOCK gestellt wurde.

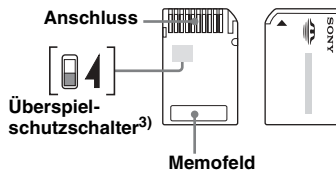

Position oder Form des Überspielschutzschalters³⁾ hängt von der Art des verwendeten „Memory Stick Duo“ ab.

- ³⁾ Der im Lieferumfang dieser Kamera enthaltene „Memory Stick Duo“ verfügt nicht über einen Überspielschutzschalter. Wenn Sie einen Memory Stick des Typs „Memory Stick Duo“ verwenden, sollten Sie sorgfältig darauf achten, dass Sie Daten nicht irrtümlich bearbeiten oder löschen.
- Nehmen Sie den „Memory Stick Duo“ nicht aus der Kamera, wenn gerade ein Lese- oder Schreibvorgang erfolgt.
 - In folgenden Fällen kann es zu einer Beschädigung der Daten kommen:

- Wenn der „Memory Stick Duo“ herausgenommen wird oder die Kamera ausgeschaltet wird, während ein Lese- oder Schreibvorgang aktiv ist.
- Wenn der „Memory Stick Duo“ in Umgebungen verwendet wird, in denen statische Elektrizität oder Störstrahlung auftritt.
- Es wird empfohlen, wichtige Daten zu sichern.
- Drücken Sie nicht zu kräftig auf den Stift, wenn Sie das Memofeld beschriften.
- Versehen Sie weder den „Memory Stick Duo“ selbst noch den Memory Stick Duo-Adapter mit Aufklebern.
- Transportieren und lagern Sie den „Memory Stick Duo“ nur in der dafür vorgesehenen Hülle.
- Berühren Sie den Kontakt des „Memory Stick Duo“ nicht mit der Hand oder mit einem Metallgegenstand.
- Schlagen Sie nicht gegen den „Memory Stick Duo“, verbiegen Sie ihn nicht, und lassen Sie ihn nicht fallen.
- Zerlegen oder modifizieren Sie den „Memory Stick Duo“ nicht.
- Bringen Sie den „Memory Stick Duo“ nicht mit Wasser in Berührung.
- Bewahren Sie den „Memory Stick Duo“ nicht in der Reichweite von Kleinkindern auf. Sie könnten ihn versehentlich verschlucken.
- Vermeiden Sie es, den „Memory Stick Duo“ unter folgenden Bedingungen zu verwenden oder zu lagern:
 - an Orten mit hohen Temperaturen, z. B. im Inneren eines Autos, das direkt in der Sonne geparkt wurde
 - an Orten, die direkter Sonneneinstrahlung ausgesetzt sind
 - an feuchten Orten oder in der Nähe von rostigem Material

Hinweise zur Verwendung eines Memory Stick Duo-Adapters (mitgeliefert)

- Wenn Sie den „Memory Stick Duo“ in Kombination mit einem „Memory Stick“-kompatiblen Gerät verwenden, sollten Sie sicherstellen, dass Sie den „Memory Stick Duo“ in einen Memory Stick Duo-Adapter einlegen.

Wenn Sie einen „Memory Stick Duo“ ohne den Memory Stick Duo-Adapter in ein Gerät einlegen, das mit einem „Memory Stick“ kompatibel ist, können Sie den Memory Stick unter Umständen nicht mehr aus dem Gerät herausnehmen.

- Beim Einlegen eines „Memory Stick Duo“ in einen Memory Stick Duo-Adapter müssen Sie sicherstellen, dass der „Memory Stick Duo“ richtig herum eingelegt und vollständig eingeschoben wird. Wird er nicht korrekt eingelegt, kann es zu einer Funktionsstörung kommen.
- Wird ein „Memory Stick Duo“ in einen Memory Stick Duo-Adapter eingelegt, und in Kombination mit einem Gerät verwendet, das mit einem „Memory Stick“ kompatibel ist, muss sichergestellt werden, dass der „Memory Stick Duo“ richtig herum eingelegt wurde. Beachten Sie, dass andernfalls Geräte Schaden erleiden können.
- Legen Sie nie einen Memory Stick Duo-Adapter ohne „Memory Stick Duo“ ein. Auch hierdurch könnte eine Funktionsstörung verursacht werden.

Hinweise zur Verwendung des „Memory Stick PRO Duo“ (nicht mitgeliefert)

Mithilfe von Tests wurde verifiziert, dass der „Memory Stick PRO Duo“ mit einer Kapazität von bis zu 512MB in Kombination mit dieser Kamera verwendet werden kann.

Hinweise zu Nickel-Metallhydrid-Akkus

Effektive Nutzung des Akkus

- Beim Kauf oder nach längerer Nichtbenutzung sind die Nickel-Metallhydrid-Akkus möglicherweise nicht mehr ausreichend aufgeladen. Es wird deshalb empfohlen, die Akkus vor der Verwendung aufzuladen.
- Die Akkuleistung verschlechtert sich bei niedrigen Temperaturen. Gleichzeitig verkürzt sich die Akku-Betriebsdauer. Wenn Sie den Akku längere Zeit nutzen möchten, sollten Sie ihn in der vorgesehenen Hülle in einer Tasche nah an Ihrem Körper aufbewahren, um ihn aufzuwärmen, und ihn erst kurz vor der Aufnahme in die Kamera einlegen.
- Wenn [LCD-LICHT] auf [AUS] gestellt ist, verlängert sich die Akku-Betriebsdauer.
- Bei häufiger Verwendung des Blitzes wird die Akkuladung schneller verbraucht.
- Es wird empfohlen, Ersatzakkus für die zwei- bis dreifache erwartete Aufnahmezeit bereitzuhalten und vor der eigentlichen Aufnahme Probeaufnahmen durchzuführen.
- Bringen Sie den Akku nicht mit Wasser in Berührung. Der Akku ist nicht wasserfest.

Akku-Lebensdauer

- Die Akku-Lebensdauer ist begrenzt. Die Akkukapazität nimmt bei häufiger Verwendung und im Laufe der Zeit immer mehr ab. Wenn die Akku-Betriebszeit anscheinend beträchtlich kürzer geworden ist, haben die Akkus vermutlich das Ende ihrer Lebensdauer erreicht.
- Die Akku-Lebenszeit hängt von den Lager- und Betriebsbedingungen, Umgebungsbedingungen sowie dem Akkutyp ab.

Hinweise zum Akkuladegerät

- Laden Sie nur Sony-Nickel-Metallhydrid-Akkus in dem Ladegerät auf, das im Lieferumfang der Kamera enthalten ist. Wenn Sie versuchen, Akkus oder Batterien eines anderen Typs aufzuladen als vorgegeben (z. B. Mangan-Batterien, Alkali-Trockenzellen, Primär-Lithium-Batterien oder Ni-Cd-Batterien), können diese auslaufen, überhitzen oder explodieren und Verbrennungen oder andere Verletzungen verursachen.
- Laden Sie bereits vollständig aufgeladene Nickel-Metallhydrid-Akkus nicht erneut auf. Andernfalls besteht die Gefahr, dass die Akkus auslaufen, überhitzen oder explodieren, und es besteht die Gefahr eines Kurzschlusses.
- Wenn Sie das mitgelieferte Akkuladegerät zum Laden von Akkus mit hoher Kapazität verwenden, die nicht den mitgelieferten Akkus entsprechen, ist die Akkukapazität möglicherweise nicht vollständig verfügbar.
- Wenn die CHARGE-Lampe blinkt, kann dies auf eine Akku-Fehlfunktion hinweisen. Die Lampe blinkt jedoch auch, wenn Akkus in das Ladegerät eingelegt wurden, die nicht dem vorgegebenen Typ entsprechen. Stellen Sie sicher, dass Sie nur Akkus des vorgegebenen Typs verwenden. Wurden Akkus des vorgegebenen Typs verwendet, nehmen Sie die eingelegten Akkus aus dem Ladegerät heraus, und tauschen Sie sie gegen neue oder andere Akkus aus. Überprüfen Sie anschließend, ob das Ladegerät ordnungsgemäß funktioniert. Funktioniert das Ladegerät fehlerfrei, wurde das Problem vermutlich durch eine Akku-Fehlfunktion verursacht.

■ Kamera

[System]

Bildwandler

6,72 mm (Typ 1/2,7) Farb-CCD
Primärer Farbfilter

Gesamtpixelanzahl der Kamera

Ca. 2 112 000 Pixel

Effektive Pixelanzahl der Kamera

Ca. 2 020 000 Pixel

Objektiv

Einzelobjektiv
f = 5,0 mm
(35 mm-Kameravorsatz: 33 mm)
F2,8

Belichtungsregelung

Automatisch, Szenewahl (5 Modi)

Weißabgleich

Automatisch, Tageslicht, Wolkig,
Neonlampe, Glühbirne

Datenformate

Standbilder: DCF-Format
(Exif Ver. 2.2, JPEG-Format),
DPOF-kompatibel
Bewegtbilder: MPEG1-Format
(ohne Audio)

Aufnahmemedien

„Memory Stick Duo“

Blitz

Empfohlene Entfernung: 0,5 m bis
1,8 m

[Ausgangsanschlüsse]

USB-Buchse

mini-B

[LCD-Bildschirm]

Verwendeter LCD-Typ

2,5 cm (Typ 1,0) TFT-Treiber

Gesamtanzahl der Punkte

64 460 (293×220) Punkte

[Stromversorgung, allgemein]

Stromversorgung

AAA Nickel-Metallhydrid-Akkus
(2) 2,4 V
5 V (über USB-Kabel)

Leistungsaufnahme (während der Aufnahme)

1,21 W

Betriebstemperaturbereich

0°C bis +40°C

Lagertemperaturbereich

-20°C bis +60°C

Abmessungen

82,8 × 39,0 × 26,0 mm
(B/H/T, ohne vorstehende
Komponenten)

Gewicht

Ca. 114 g (inklusive zwei Akkus,
„Memory Stick Duo“ und
Trageriemchen)

Exif-Print

Kompatibel

PRINT Image Matching II

Kompatibel

PictBridge

Kompatibel

■ BC-CS2A/CS2B Ni-MH-Akkuladegerät

Eingangs-Nennleistung

100 bis 240 V Wechselstrom, 50/60 Hz, 3 W

Ausgangs-Nennleistung

DC OUT AA: 1,4 V,
400 mA × 2
AAA: 1,4 V,
160 mA × 2

Betriebstemperaturbereich

0°C bis +40°C

Lagertemperaturbereich

-20°C bis +60°C

Abmessungen

Ca. 71 × 30 × 91 mm (B/H/T)

Gewicht

Ca. 90 g

Zubehör

- HR11/45: HR03 (Größe AAA) Ni-MH-Akkus (2)
- Akkufach (1)
- BC-CS2A/CS2B Ni-MH-Akkuladegerät (1)
- Netzkabel (1)
- USB-Kabel (1)
- Trageriemchen (1)
- „Memory Stick Duo“ (8MB) (1)
- Memory Stick Duo-Adaptor (1)
- CD-ROM (USB-Treiber SPVD-013) (1)
- Bedienungsanleitung (1)

Änderungen, die dem technischen Fortschritt dienen, bleiben vorbehalten.

LCD-Bildschirmanzeigen

Einzelheiten können Sie den in Klammern angegebenen Seiten entnehmen.

Aufnahmen von Standbildern

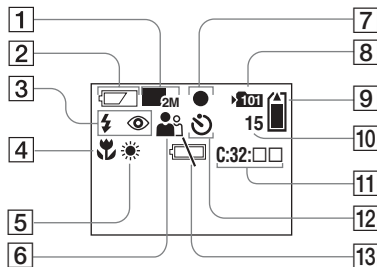

- 1 Bildgrößenanzeige (18, 31)
- 2 Anzeige Akkurestzeit (13)
- 3 Anzeige Blitz-Modus (24)/
Anzeige Reduzierung Rote-
Augen-Effekt (23)
- 4 Anzeige Voreingestellter Fokus
(30)
- 5 Anzeige Weißabgleich (33)
- 6 Anzeige Szenewahl (28)
- 7 AE/AF-Verriegelungsanzeige (20)
- 8 Anzeige Aufnahmeordner (25)
- 9 Anzeige der verbleibenden
„Memory Stick“-Kapazität
- 10 Anzeige der verbleibenden
Anzahl aufnehmbarer Bilder (19)

- 11 Anzeigefeld der
Selbstdiagnosefunktion (77)
- 12 Selbstaüsöseranzeige (22)
- 13 Warnanzeige Geringe
Akkuladung (76)

Aufnahmen von Bewegtbildern

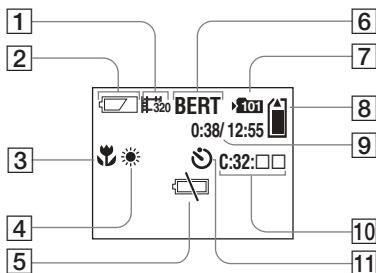

- 1 Anzeige Aufnahmemodus (46)
- 2 Anzeige Akkurestzeit (13)
- 3 Anzeige Voreingestellter Fokus
(30)
- 4 Anzeige Weißabgleich (33)
- 5 Warnanzeige Geringe
Akkuladung (76)
- 6 Statusanzeige (46)
- 7 Anzeige Aufnahmeordner (25)

- 8 Anzeige der verbleibenden
„Memory Stick“-Kapazität
- 9 Anzeige Aufnahmezeit [Max.
Aufnahmezeit] (48)
- 10 Anzeigefeld der
Selbstdiagnosefunktion (77)
- 11 Selbstaüsöseranzeige (22)

In Klammern stehende Seitenzahlen geben an, wo Sie zusätzliche wichtige Informationen finden.

Wiedergeben von Standbildern

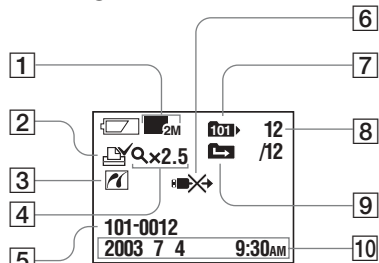

- 1 Bildgrößenanzeige** (18, 31)
- 2 Drucksymbolanzeige (DPOF)** (40)
- 3 Anzeige -Verbindung PictBridge** (43)
- 4 Anzeige Vergrößerte Wiedergabe/Vergrößerungsstufe** (39)
- 5 Ordner-Dateiname** (62)
- 6 Anzeige USB-Kabel nicht abziehen** (45)
- 7 Anzeige Wiedergabeordner** (37)
- 8 Bildanzahl/Anzahl der im ausgewählten Ordner gespeicherten Bilder**
- 9 Anzeige Ordner ändern** (38)
- 10 Aufnahmedatum/-uhrzeit des wiedergegebenen Bildes**

Wiedergeben von Bewegtbildern

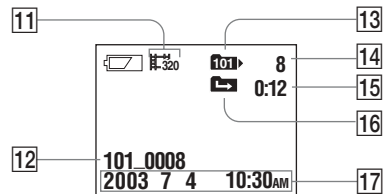

- 11 Anzeige Aufnahmemodus** (49)
- 12 Ordner_Dateiname** (62)
- 13 Anzeige Wiedergabeordner** (37)
- 14 Bildnummer**
- 15 Zähler**
- 16 Anzeige Ordner ändern** (38)
- 17 Aufnahmedatum/-uhrzeit des wiedergegebenen Bildes**

In Klammern stehende Seitenzahlen geben an, wo Sie zusätzliche wichtige Informationen finden.

A

AE/AF-Verriegelungsanzeige	20
Akku	
Akku-Lebensdauer	13
Anzeige Akkurestzeit	13
Ladezeit	11
Vorbereiten der Akkus	10
Akustische Signale/Auslöseton	81
Ändern des Aufnahmeordners	26
Anzahl der speicherbaren Bilder oder Aufnahmezeit	13, 19, 48
Anzeigefeld der Selbstdiagnosefunktion	77
Anzeigen von Bildern auf dem Computer ..	61, 65
Anzeigen von Bildern auf dem LCD-Bildschirm	35, 49
Aufnahmemodus	
Automatischer Einstellmodus	20
Bewegtbild	46
Burst	31
Autofokus	20
Automatische Abschaltfunktion	15

B

Bewegtbild	
Anzeigen von Bewegtbildern auf dem LCD-Bildschirm	49
Anzeigen von Bildern auf dem Computer	61, 65
Aufnahmezeit	13, 48
Aufnehmen von Bewegtbildern	46

Bildgröße	18, 19
Blitz	
Auswählen eines Blitz-Modus	23
Reduzierung Rote-Augen-Effekt	23, 24, 28
Burst	31

C

CD-ROM	53
--------------	----

D

Datei	
Dateinamen	62
Speicherort von Bilddateien	62
DPOF	40
Drucksymbol (DPOF)	40

E

Einstellen	
Bildgröße	18
Datum und Uhrzeit	15
Mentioptionen	78
Einstellen der Uhr	15
Einzelbildanzeige	35
Erstellen eines neuen Ordners	25
EXEC	15, 39
Exif	88

F

Feuchtigkeitskondensation	82
Fokussieren	
Aufnehmen (mit dem automatischen Einstellmodus)	20
Voreingestellter Fokus	30

Formatieren	51
-------------------	----

I

Image Transfer	55
ImageMixer	56
Index-Bildschirm	36

J

JPG	62
-----------	----

K

Kopieren von Bildern auf den Computer	53, 59, 65
--	------------

L

Laden	
Laden der Akkus	10
Ladezeit	11
LCD-Bildschirm	
DISPLAY	22, 89
LCD-Beleuchtung	21
Löschen von Bildern	50

M

Memory Stick	17, 84
Memory Stick Duo	17, 84
MENU	15
MenüEinstellungen	78
Modus-Wahlschalter	8
MPG	62

N

Nickel-Metallhydrid-Akkus 10, 86

O

Ordner

Aufnahmeordner 26

Wiedergabeordner 37

P

PictBridge 42

POWER 14, 15

PTP 53, 64, 81

R

Reduzierung Rote-Augen-Effekt 23, 24, 28

Reinigung 82

RESET-Taste 67, 77

S

SCENE 29

Selbstauslöser 22

Sicherheitsvorkehrungen 82

Speicherort von Bilddateien 62

Standbild

Anzeigen von Bildern auf
dem Computer 61, 65

Anzeigen von Bildern auf dem
LCD-Bildschirm 35

Aufnehmen 20

Löschen 50

Steuertasten 9, 15

Stromversorgung

Akkus 10

Einlegen der Akkus 12

ON/OFF 14

Szeneauswahl (SCENE) 28

U

USB

Stromversorgung über USB-Bus 53, 64

USB-Kabel 57, 58, 65

USB-Treiber 54

USB-Verbindung 57

V

Vergrößerte Wiedergabe 39

Verwenden der Kamera im Ausland 14

Video-CD 66

W

Warnungen und Fehlermeldungen 75

Weißabgleich 33

Z

Zoom

Vergrößerte Wiedergabe 39

Zugriffslampe 17



Imprimé sur papier 100 % recyclé
avec de l'encre à base d'huile
végétale sans COV (composés
organiques volatils).

Gedruckt auf 100%
Recyclingpapier mit Druckfarbe
auf Pflanzenölbasis ohne VOC
(flüchtige organische
Bestandteile).

<http://www.sony.net/>
Sony Corporation Printed in Japan

Vous trouverez des compléments d'information et des réponses
aux questions fréquentes sur notre site web Customer Support.

Auf unserer Kundendienst-Website finden Sie Zusatzinformationen
zu diesem Produkt und Antworten auf häufig gestellte Fragen.