

***Network Function
Operating Instructions/
Gebruiksaanwijzing
netwerkfuncties***



On trademarks

- “Memory Stick” and  are registered trademarks of Sony Corporation.
- The BLUETOOTH trademarks are owned by their proprietor and used by Sony Corporation under license.
- NetFront by Access Co., Ltd. is adopted for the Internet function of this product. NetFront is a registered trademark of Access Co., Ltd in Japan.
Copyright © 1996 – 2002 ACCESS CO., LTD.
- Portions of the supplied software are based partially on the work of the Independent JPEG Group.

All other product names mentioned herein may be the trademarks or registered trademarks of their respective companies. Furthermore, “TM” and “®” are not mentioned in each case in this manual.

No compensation for your recordings

Any recording contents or downloaded files cannot be compensated for being lost due to redording/playback malfunction or storage media problems.

Precautions

- Before using the network function, make sure to set the clock on the camcorder. For details, refer to the operating instructions of the camcorder. If you use the network function without setting the clock, you may not be able to send/receive e-mail or view a web page.
- Do not remove the battery pack or disconnect the AC power adaptor while operating in NETWORK mode. The setup for the NETWORK mode may be lost. Also, exit the NETWORK mode when setting the POWER switch to OFF (CHG) or switching the mode. These are to prevent the NETWORK mode setup from being lost.
- It is recommended that you make backup copies of your email messages and your network preferences. These may be lost from time to time due to memory corruption. To save the network preferences, write them down on paper, or use “Setup memo,” described (p. 104). Also, this data may be lost when the camcorder is repaired by services.
- The reset button cannot reset the network preferences.

Note on network operation when using the battery pack

When the remaining battery time is insufficient in NETWORK mode, use the AC power adaptor or replace the battery pack with a fully charged battery pack. Before connecting the AC power adaptor or replacing the battery pack, be sure to exit the NETWORK mode.

Note on the network function

The network function is only available in the following countries or areas: Austria, Belgium, Denmark, Finland, France, Germany, Greece, Ireland, Luxembourg, Netherlands, Norway, Portugal, Sweden, Switzerland, United Kingdom, and Spain. (As investigated by Sony Corporation on 1. 8. 2001)

When using the camcorder in a country or area not described above, the network function is available only in the country or area where you purchased the camcorder.

Table of contents

Introduction

The network function on the camcorder...	4
Basic operations in the NETWORK mode	6
How to use the Network Menu	6
How to hold your camcorder when operating in the NETWORK mode	7
How to use the stylus	8
How to input characters	9
Character input display	11
The available characters list	12
Character input setting	17

Preparation

Using the NETWORK functions	18
Overview of the Bluetooth wireless technology	19
Registering a Bluetooth device	20
Using your Modem Adaptor with Bluetooth Function	20
When the registration has failed	24
Displaying information on your camcorder	24
Radio wave indication	26
Selecting other Bluetooth devices from the list	26
Deleting a registered Bluetooth device from the list	26
Customer registration	28
DI Customer registration	28
Registration for Album on the Web	29
Internet service provider	30
Setting network preferences	31
Entering your Login name (ID) and password	31

Network Operation

Making your Album on the Web	40
Uploading images to your Album on the Web	40
Viewing or editing your Album on the Web	47
Deleting images from your album	52
Finishing viewing or editing the album	52
Using email	53
Sending email	53
Using the address book	64
Receiving email	70
Deleting unnecessary email	75

Viewing web pages	77
Viewing web pages	77
How to use the menu bar on the browser	79
Storing the web page into a "Memory Stick" – Page Memo ..	85
Shutting down the browser	90

Additional Information

File storage destinations and file names	91
Troubleshooting	92
Trouble accessing the Internet	92
Trouble with email	93
Trouble viewing web pages	94
Troubles about the Album on the Web	95
Adjusting the LCD screen (CALIBRATION)	95
Specifications	96
Messages	97
General	97
Album on the Web	98
Email	98
Browser	99
Album error codes	100
Glossary	102
Setup memo	104

The network function on the camcorder

Congratulations on your purchase of this Sony Handycam. This Handycam can access to the Internet through your provider using a dial-up networking connection with a Bluetooth device. You can view web pages, receive email, and send email with images recorded on your camcorder attached. "Album on the Web" is your own private Internet-based photo album. The communication system is Bluetooth Ver.1.1 and its compatible Bluetooth profiles are the "Generic Access Profile" and the "Dial-up Networking Profiles".

Easy access to the Internet

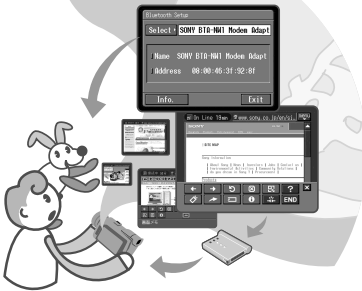

You can view a web page via the Internet.

Send/receive your emails

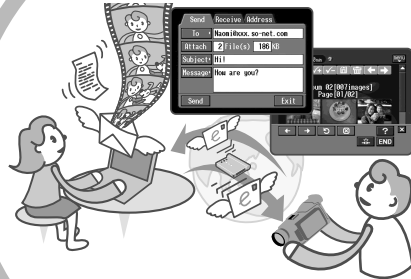

You can send or receive email anytime, and attach images to email messages.

The network function on the camcorder



Set the camcorder's clock setting before using the Network functions. (The default setting is OFF.) If you do not set the clock setting, you cannot send and receive emails or view web pages. You also have to set up your camcorder and the peripheral device, and complete required registrations (DI customer registration, etc.). For more information, see the supplied leaflet "Start Here!". "DI" in "DI customer registration" stands for "Digital Imaging".

Basic operations in the NETWORK mode

This section describes basic control ways to operate your camcorder, those which are used for network operations.

How to use the Network Menu

To access the Network Menu, refer to “Accessing the network” in the operating instructions supplied with your camcorder.

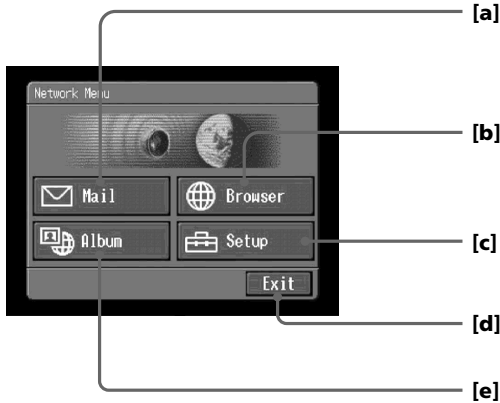

[a]: Send and receive email. For details, see “Using email” (p. 53).

[b]: View a web page through the Internet. For details, see “Viewing web pages” (p. 77).

[c]: You have to make various settings using this menu before using the network function. For details, see “Setting network preferences” (p. 31).

[d]: Exit the NETWORK mode.

[e]: Upload images to your Album on the Web and post the images on the Internet. For details, see “Making your Album on the Web” (p. 40).

The actual screens may differ slightly from the illustrations in this network function operating instructions.

Basic operations in the NETWORK mode

How to hold your camcorder when operating in the NETWORK mode

When operating in the NETWORK mode, you can turn the LCD panel over and move it back to your camcorder with the LCD screen facing over to use the stylus (for touch panel operation, supplied).

- 1 Turn the LCD panel over and move it back to your camcorder with the LCD screen facing over.

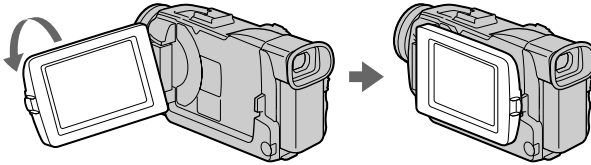

- 2 Hold your camcorder as illustrated below.

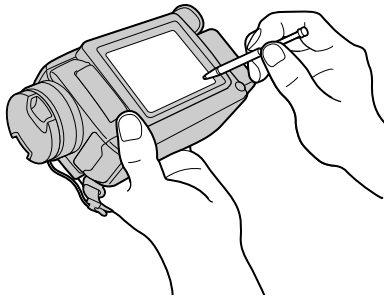

The way to hold and operate your camcorder varies depending on the model. For detail, refer to the “Operating Instructions” supplied with your camcorder.

Basic operations in the NETWORK mode

How to use the stylus

The buttons required for operating your camcorder are displayed on the LCD screen. Operate by pressing the buttons on the screen directly but lightly with the stylus provided. In this manual, pressing the buttons in this way using the stylus is referred to as "tapping".

Tap the desired button on the screen with the stylus.

The selected button turns orange.

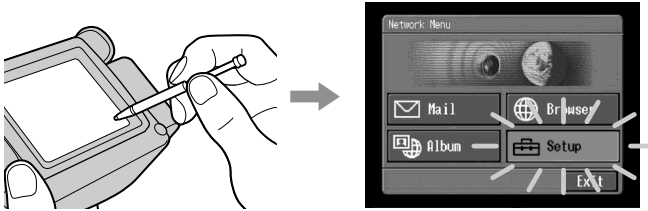

Notes

- Do not tap them with sharp-pointed objects other than the stylus supplied.
- Do not tap the LCD screen too hard.
- Do not touch the LCD screen with wet hands.
- When the LCD screen gets dirty, use the supplied cleaning cloth.
- You cannot drag icons, like on a computer, by touching and sliding across your camcorder screen with the stylus.



- Refer to the operating instructions supplied with your camcorder for the stylus storage location. To avoid losing the stylus, we recommend that you return it to the storage location after use.

Basic operations in the NETWORK mode

How to input characters

You have to frequently enter characters, such as email addresses, or web pages addresses (URL), to use the network function. This section describes how to input characters.

1 (1) Open the Network Menu.

For details on how to open the Network Menu, refer to “Accessing the network” in the operating instructions supplied with your camcorder.



(2) Tap [✉ Mail]. The Send screen appears.

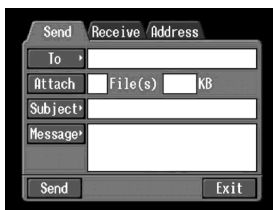

(3) Tap [To].



(4) Tap [⊕ New]. The character input screen appears.



Basic operations in the NETWORK mode

2 Selecting the character type

Tap [abc↔123], then tap the desired character type.



abc: When inputting alphabetical characters.

123: When inputting numerical characters.

When you selected abc



When you selected 123



3 Inputting characters

(1) Tap the character you want to input.



(2) After you input the characters, tap [Enter].

The screen which is displayed before you display the character input screen appears.



Character input display



- 1 [a/A] button**
[a/A] button is displayed when you input alphabetical characters. You can switch between upper case and lower case.
- 2 [abc↔123] button**
A list box appears when you tap the [abc↔123] button. Tap the desired type of letter from the list box.
- 3 Input byte number/maximum byte number**
- 4 Preferences**
You can change the keyboard type for alphabet input.
- 5 Text area**
You can scroll up or down the display by tapping ▲ or ▼.
- 6 [Space] button**
A space is entered.
- 7 [Back Space] button**
The letter right before the cursor is deleted. If you tap the button for about three seconds, all the characters before the cursor are deleted.
- 8 ↵ button**
The cursor moves to a new line.
- 9 [Enter] button**
Tap this button to decide or close the input screen.

Basic operations in the NETWORK mode

The available characters list

When selecting [abc]

Alphabetical characters

The alphabet keyboard has two types (PC Style and Alphabetical order). The default setting is PC arrangement. You can change the keyboard setting in . Refer to page 17 for more information.

(PC Style)



(Alphabetical order)



a	b	c	d	e	f	g	h	i	j	k	l	m
n	o	p	q	r	s	t	u	v	w	x	y	z
A	B	C	D	E	F	G	H	I	J	K	L	M
N	O	P	Q	R	S	T	U	V	W	X	Y	Z

Symbol characters

The symbol characters below are inputted by single tapping:

~	-	_	@	:
---	---	---	---	---

The green keys input the symbol characters.

The symbol characters change as follows:

Key	Character
	a: à → á → â → a → ... e: è → é → ê → e → ... i: ì → í → î → i → ... o: ò → ó → ô → o → ... u: ù → ú → û → u → ... y: ý → y → ... A: À → Á → Â → A → ... E: È → É → Ê → E → ... I: Ì → Í → Î → I → ... O: Ò → Ó → Ô → O → ... U: Ù → Ú → Û → U → ... Y: Ý → Y → ...
	a: ä → å → a → ... e: ë → e → ... i: ï → i → ... n: ñ → n → ... o: ö → ø → o → ... u: ü → u → ... y: ÿ → y → ... A: Ä → Å → A → ... E: Ë → E → ... I: Ï → I → ... N: Ñ → N → ... O: Ö → Ø → O → ... U: Ü → U → ...
	' → " → ' → ...
	? → ¢ → ? → ...
	! → → ! → ...
	ç → Ç → ß → ç → ...
	. → , → . → ...
	/ → \ → / → ...

* You can input the alphabet characters with accent symbols. When you input the characters, tap or after inputting a, e, i, n, o, u, y, A, E, I, N, O, U or Y.

Basic operations in the NETWORK mode

When selecting [123] Symbol characters

(Numerical order)



1	2	3	+	()	\$	€	\	%
4	5	6	-	[]	&	^		~
7	8	9	/	{	}	`	"	'	,
*	0	#	=	<	>	.	:	;	_

To switch between upper and lower case alphabet letters

Tap [a/A] to change the alphabetical keyboard, then enter characters.

To delete a character

Move the cursor with the stylus to the right of the character at which you want to delete, tap [Back space]. The character at the left of the cursor is deleted.

To add a character

Move the cursor with the stylus to the position at which you want to add a character, then input characters.

To start a new line

Tap [↵].

Basic operations in the NETWORK mode

E.g., Enter "Hello" into the Subject item on the Send screen

1

(1) Open the Network Menu.

For details on how to open the Network Menu, refer to "Accessing the network" in the operating instructions supplied with your camcorder.



(2) Tap [✉ Mail].

The Send screen appears.

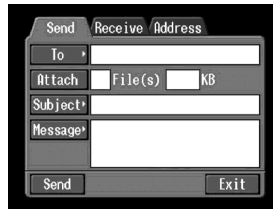

2 Entering the subject of a message

(1) Tap [Subject].

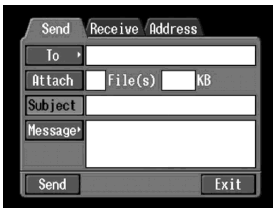

(2) Tap [+ New].

The character input screen appears.

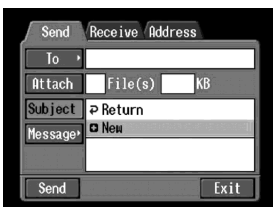

Basic operations in the NETWORK mode

- 3** (1) Tap [abc↔123], then tap [abc].



- (2) Tap [a/A] to be able to enter upper-case letters.

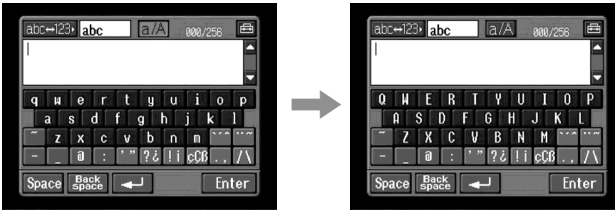

- (3) Tap [H].
"H" is entered.

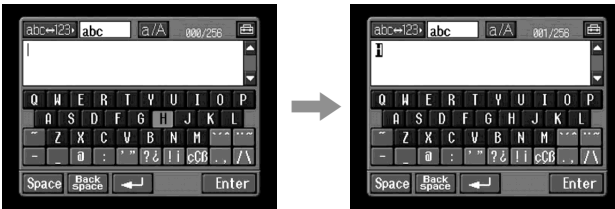

- (4) Tap [a/A] to be able to enter lower-case letters.

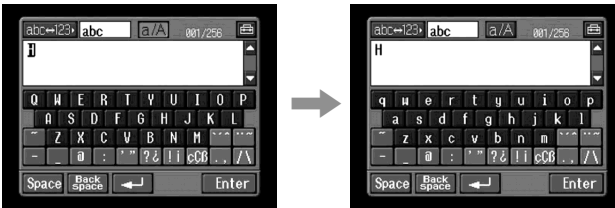

Basic operations in the NETWORK mode

- (5) Tap [e].
"e" is entered.

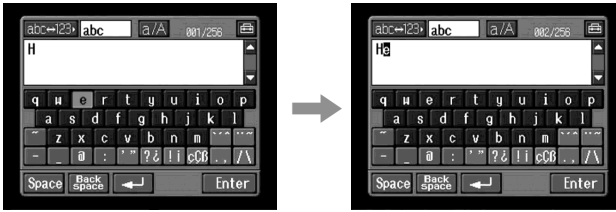

- (6) Tap [l], [l] and [o].
"llo" is entered.

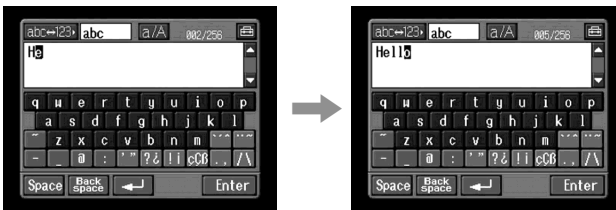

- (7) Tap [Enter].
"Hello" is entered and the Send screen appears again.

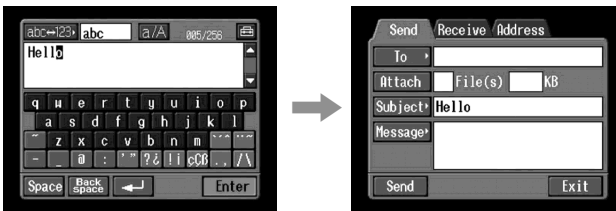

Basic operations in the NETWORK mode

Character input setting

Keyboard

You can change the display of the alphabet, PC arrangement keyboard or ABC arrangement keyboard into a setup you want when you input characters.

1 Tap in the character input screen.

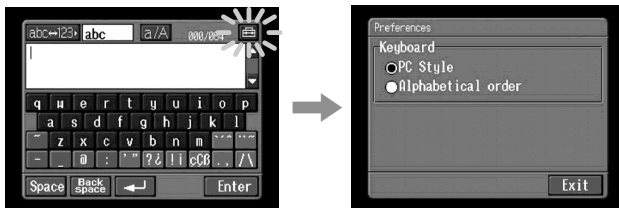

2 Tap the desired setting.

You can set as the following two displays when [abc↔123] is set as [abc].
(PC Style is the default setting.)

- PC Style (PC arrangement keyboard)
- Alphabetical order (ABC arrangement keyboard)



PC Style



Alphabetical order

To switch the setting, tap  on the upper-right LCD screen.

Using the NETWORK functions

There are three Network functions, namely Album on the Web, email, and browser. To use the Album on the Web, you need to complete customer registration.

To fully use the function in the NETWORK mode, you have to complete the following registrations with your computer (1, 2) and setup tasks via your camcorder (3, 4):

- 1 DI customer registration (p. 28)**
- 2 Registration for Album on the Web (p. 29)**
- 3 Network Setup (p. 31)**
- 4 Registering a Bluetooth device (p. 20)**

URL for Registration: “<http://www.sony-imaging.com/>”

Overview of the Bluetooth wireless technology

What is the Bluetooth wireless technology?

The Bluetooth wireless technology allows communication between various Bluetooth devices without using cables. Devices which can use this technology include PCs, computer peripheral devices, PDAs, and mobile phones. This omnidirectional communication system enables communication even if the Bluetooth device is in a bag or having obstacles between the devices.

Also, the Bluetooth wireless technology has advanced security functions, such as scrambled frequencies and data encryption.

Authentication

The authentication routine can block unspecified users' access to this network. When attempting communication with an unregistered Bluetooth device, the devices must first be registered with each other by entering a common passkey to each device. When connecting with a previously registered Bluetooth device, communication starts without entering the passkey.

Overview of the Bluetooth wireless technology

Registering a Bluetooth device

This section describes making a registration of a Bluetooth device. Here we describe the procedure for registering the Sony Modem Adaptor with Bluetooth Function. Once the registration is completed, your camcorder can connect to your Bluetooth device without reregistering the device. You can register up to three Bluetooth devices. Also, refer to the operating instructions supplied with your Bluetooth device.

For more information about Bluetooth devices compatible with your camcorder, access the following URL: "<http://www.sony-imaging.com/support/>"

Notes

- When using Sony BTA-NW1/BTA-NW1A Modem Adaptor with Bluetooth Function, place it at a location that has no obstacles between your camcorder and the device. The distance between the devices must be within 10 m (33 feet).
- The connection may be interrupted depending on the communication conditions.

Using your Modem Adaptor with Bluetooth Function

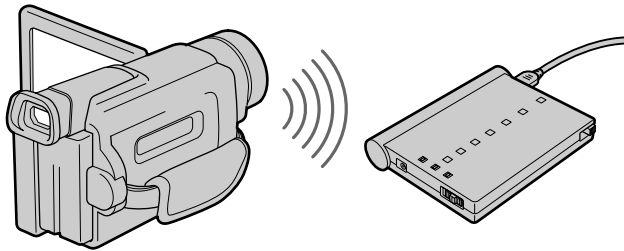

1 Preparing the Modem Adaptor with Bluetooth Function

Set the Modem Adaptor with Bluetooth Function to connection standby (BONDING). For details, refer to the operating instructions supplied with your Modem Adaptor with Bluetooth Function.

Overview of the Bluetooth wireless technology

2 Specifying your Modem Adaptor with Bluetooth Function as the connection device

- (1) Open the Network Menu.

For details on how to open the Network Menu, refer to “Accessing the network” in the operating instructions supplied with your camcorder.



- (2) Tap [Setup].

The Setup screen appears.

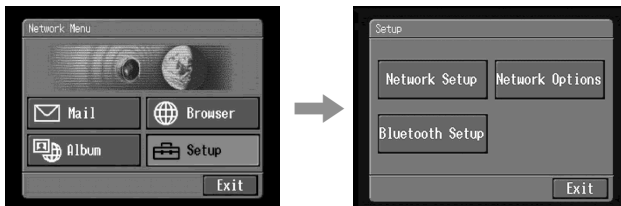

- (3) Tap [Bluetooth Setup].

The Bluetooth Setup screen appears.

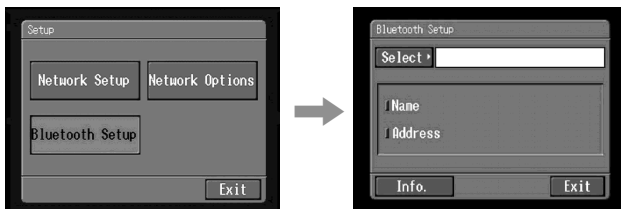

Overview of the Bluetooth wireless technology

(4) Tap [Select].

The Bluetooth devices list appears. When making a registration for the first time, only [↻ Return] and [⊕ New] are indicated. The list shows up to three Bluetooth devices. You can select one of the latest used three Bluetooth devices from the list.

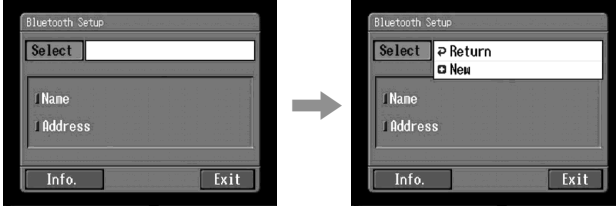

Tip

The last-used Bluetooth device is listed next to [↻ Return] and [⊕ New].

(5) Tap [⊕ New].

Your camcorder starts searching for your Bluetooth devices. When the searching is completed, the available Bluetooth devices list appears. When some Bluetooth devices with the same name appear, display each Bluetooth device address by tapping [More info.].



Notes

- The search takes from about 10 to 60 seconds. The time depends on the number of Bluetooth devices around your camcorder.
- If the Bluetooth device you want to register is not found, carry out the procedure again from step 4.

(6) Tap the desired Bluetooth device.

The character input screen appears.

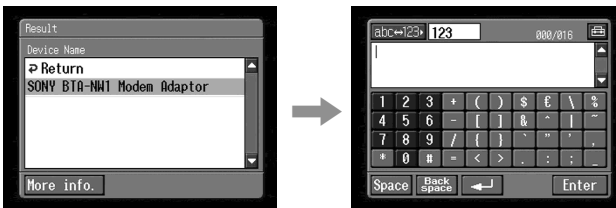

Overview of the Bluetooth wireless technology

(7) Enter the passkey.

For details on how to input characters, see “How to input characters” (p. 9). For example, when using the BTA-NW1/BTA-NW1A Modem Adaptor with Bluetooth Function, the passkey is its serial number which is indicated on the label on the rear panel.

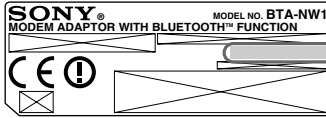

Passkey

The number used when registering a Bluetooth device

Tip on “Passkey”

The passkey is an identification number needed to allow two Bluetooth devices to communicate with each other. The connection will be permitted after entering the passkey. This “Passkey” is also referred to as a “Bluetooth passkey”, “PIN”, “Bluetooth PIN”, etc. For details, refer to the operating instructions supplied with your Bluetooth adaptor.

(8) After entering the passkey, tap [Enter].

After the registration is completed, the Bluetooth Setup screen appears again. “Bluetooth Registration Complete” message is displayed. Tap [OK]. The selected Bluetooth device is specified.

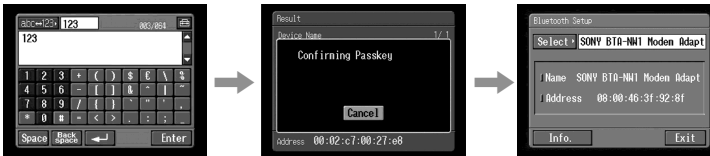

Note

When the message “Bluetooth Registration Error Check the Passkey” is indicated, tap [OK]. Carry out the procedure again from step 4.

(9) Tap [Exit].

The Setup screen appears again. For details on how to turn off the Modem Adaptor with Bluetooth Function, refer to the operating instructions supplied with your Modem Adaptor with Bluetooth Function.

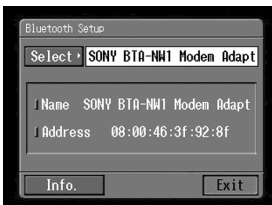

Overview of the Bluetooth wireless technology

(10) Tap [Exit].

The Network Menu appears again.

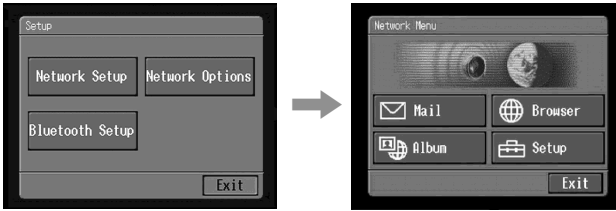

When the registration has failed

After pressing [OK], and carry out the procedure described in step 4 on page 22 again.



Displaying information on your camcorder

You can display your camcorder information.

(1) Open the Network Menu.

For details on how to open the Network Menu, refer to “Accessing the network” in the operating instructions supplied with your camcorder.



Overview of the Bluetooth wireless technology

- (2) Tap [Setup].
The Setup screen appears.

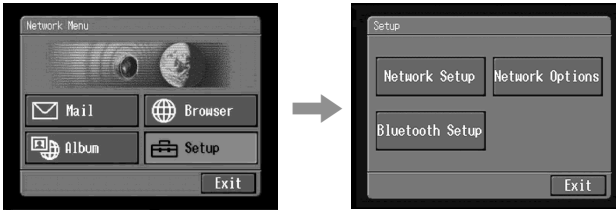

- (3) Tap [Bluetooth Setup].
The Bluetooth Setup screen appears.

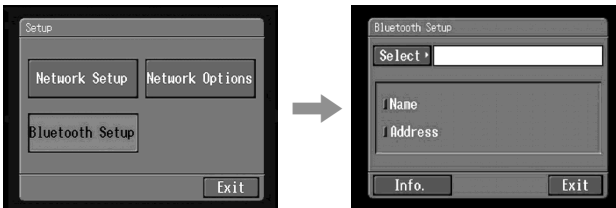

- (4) Tap [Info.].
The Bluetooth Setup: Self information screen appears.



The model name

This is the unique address assigned to each camcorder at the factory. This address is used when exchanging information between devices. This address cannot be modified. (The number indicated on the illustration is an example number.)

To return Bluetooth Setup screen

Tap [Return].

Overview of the Bluetooth wireless technology

Radio wave indication

 indicates the radio wave status of the connected Bluetooth device. (Use this indication as a guide.)

Selecting other Bluetooth devices from the list

Tap the Bluetooth device you want to specify in step 4 on page 22. The device information is indicated.
Tap [Exit].

Deleting a registered Bluetooth device from the list

You can register up to three Bluetooth devices on your camcorder. When deleting a Bluetooth device from the list, follow the procedure below.

- (1) Open the Network Menu.

For details on how to open the Network Menu, refer to “Accessing the network” in the operating instructions supplied with your camcorder.



- (2) Tap [Setup].
The Setup screen appears.

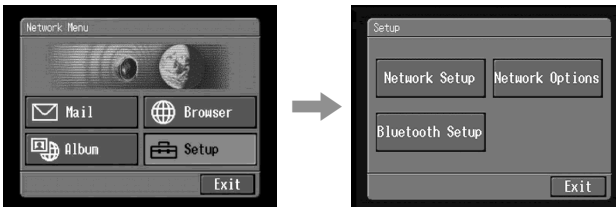

Overview of the Bluetooth wireless technology

- (3) Tap [Bluetooth Setup].
The Bluetooth Setup screen appears.

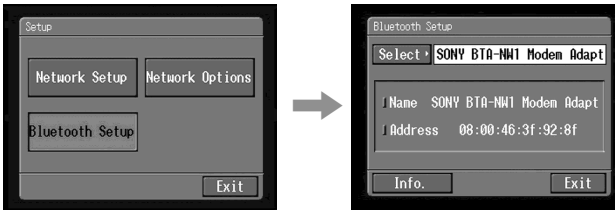

- (4) Tap [Select].
The Bluetooth devices list appears.

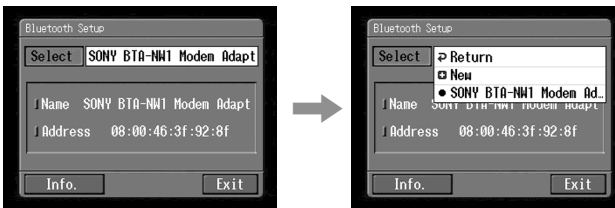

- (5) Tap the device you want to delete.
The device name and address of the selected device are indicated.

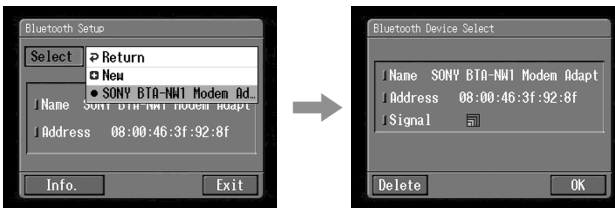

- (6) Tap [Delete].
The selected device is deleted from the list.

Customer registration

DI Customer registration

The camcorder offers network functions in addition to its basic functions. In order to take full advantage of these network functions, you should complete the DI (Digital Imaging) customer registration for the services provided. For details on services available, see the supplied leaflet "Start Here!".

When you complete your DI customer registration, your Login name (ID) and password are issued immediately.

Complete DI customer registration

- (1) Access to "http://www.sony-imaging.com/" with your computer.
- (2) Click [Register].
- (3) Click Network Handycam registration link or enter your registration code indicated on the registration leaflet supplied with your camcorder.
- (4) Complete "DI customer registration" following the on-screen guidance.

About the Login name (ID) and password

After the customer registration has been completed, a Login name (ID) and password will be displayed. The Login name (ID) and password are very important, so be sure to write down in the "Setup memo" (p. 104).

Registration for Album on the Web

To upload an image recorded with your camcorder to your personal album, you have to complete your album registration.

Complete the registration for Album on the Web after the DI customer registration is completed

- (1)** Access to “<http://www.sony-imaging.com/>” with your computer.
- (2)** Click [Register].
- (3)** Click Network Handycam registration link or enter your registration code indicated on the registration leaflet supplied with your camcorder.
- (4)** Complete the registration for “Album on the Web” following the on-screen guidance.

Tip on Member name

Your member name is a nickname used on the “Album on the Web” site. Once you register your member name, that member name is indicated on your personal album when it is opened using a computer, and it is also used on your invitation card.

Tip

If you do not have e-mail address, get an email address before registering your personal album.

Internet service provider

To access the Internet, you have to sign-up with an Internet service provider (ISP). The provider acts as an intermediary between your camcorder and the Internet. After you sign-up with a provider; you can view various web pages through the Internet, you can send and receive email using your email address. The email address is a destination address in email transmission. Also, various other services may be available depending on your provider.

Notes

- A credit card may be required to sign-up with some providers.
- The connection fee depends on your provider.
- You cannot use the network function when using a provider that requires its own exclusive browser software.

Setting network preferences

You have to access the Internet to make your Album on the Web, view web pages, or send or receive your email. This section describes how to set network preferences to access the Internet.

Entering your Login name (ID) and password

Enter the Login name (ID) and password you obtained as a result of your DI customer registration. This setup is required to use your Album on the Web.

Preparation

- (1) Open the Network Menu.

For details on how to open the Network Menu, refer to “Accessing the network” in the operating instructions supplied with your camcorder.



- (2) Tap [Setup].
The Setup screen appears.

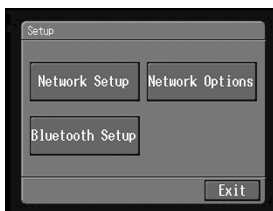

- (3) Tap [Network Setup].
The Network Setup screen appears.

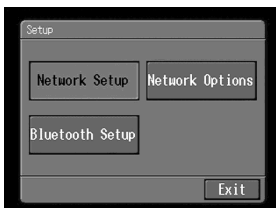

Setting network preferences

- (4) Tap [ID].
The character input screen appears.

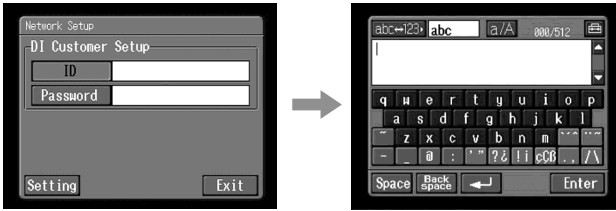

- (5) Enter your Login name (ID).
For details on how to input characters, see “How to input characters” (p. 9).
- (6) Tap [Enter].
The Network Setup screen appears again.

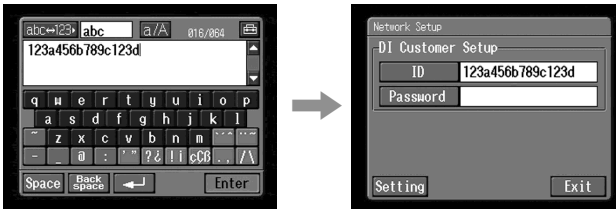

- (7) Tap [Password].
The character input screen appears.

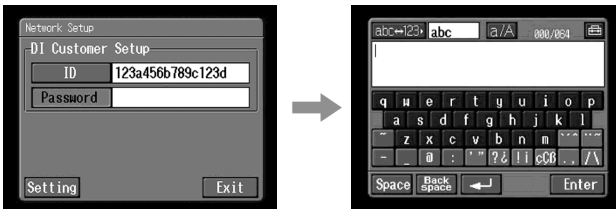

- (8) Enter your password.
For details on how to input characters, see “How to input characters” (p. 9).

Note

When you check the item “Verify Password” in the Network Options screen, you cannot enter your password. If you try to enter it, the message “Password Already Set Check the Password Profile” appears.

Setting network preferences

- (9) Tap [Enter].
The Network Setup screen appears again.

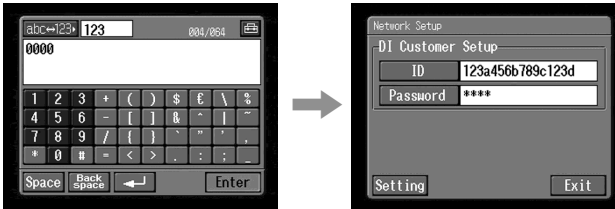

Tip

While inputting password characters, they are visible as they are. However, after it has been entered, each character is indicated as “*”. If you enter your password again, delete all “*” before entering the password.

- (10) Tap [Exit].
The setup of the Login name (ID) and password are complete, and the Setup screen appears again.

Setting network preferences

1 Setting your provider preferences

- (1) Tap [Network Setup].
The Network Setup screen appears.

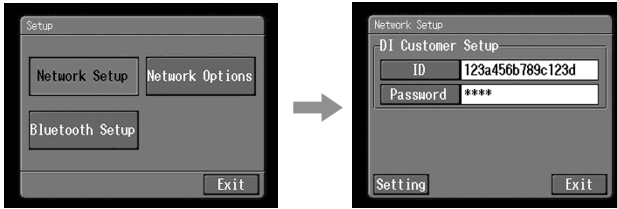

- (2) Tap [Setting].
The Provider Setup: Custom screen appears.

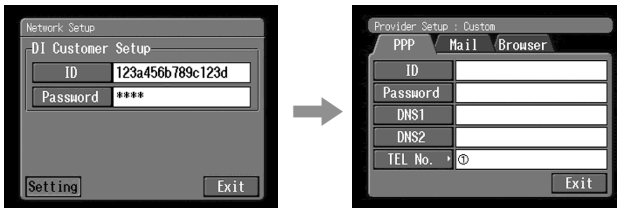

- (3) Tap [PPP].



- (4) Set up the following items:

ID: Enter the login name you use for accessing your provider using a dial-up connection. This "ID" is also referred to as a "user ID", "login name", "PPP login name", "network ID", "account name", "logon name", "user name", etc.

Password: Enter the password you use for accessing your provider using a dial-up connection. (Dial-up connection → "Glossary" (p. 102)) This "Password" is also referred to as a "PPP password", "network password", "connection password", etc.

Setting network preferences

DNS1: Enter the DNS (Domain Name System) server address of your provider.

- This “DNS1” is also referred to as a “name server”, “primary DNS server”, “primary name server”, etc.
- This entry may be unnecessary, depending on your provider. For details, consult your provider.

DNS2: Enter the secondary DNS server address of your provider, if necessary.

- This “DNS2” is also referred to as a “secondary DNS server”, etc.
- This entry may be unnecessary, depending on your provider. For details, consult your provider.

TEL No. ①: Enter the telephone number of your most convenient access point. (Access point → “Glossary” (p. 102))

TEL No. ②/TEL No. ③: Enter the second and third telephone numbers, if necessary.

(5) Tap [Mail].

The Mail preference screen appears.

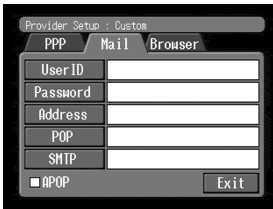

(6) Set up the following items:

User ID: Enter the user ID name you use for your provider.

Password: Enter the password of your user ID for accessing the POP server. Your user ID and password are required to use email. This “Password” is also referred to as a “mail password”, “mail server password”, etc.

Address: Enter your email address. This “Address” is also referred to as a “mail address”, “email address”, etc.

POP Server: Enter the POP (Post Office Protocol) server address of your provider. The POP server is for receiving email. This “POP Server” is also referred to as a “mail server”, “POP3 server”, etc.

SMTP Server: Enter the SMTP (Simple Mail Transfer Protocol) server address of your provider. The SMTP server is for sending email. This “SMTP Server” is also referred to as a “mail server”, “SMTP mail server”, etc. The SMTP server may be the same as the POP server, depending on the provider.

APOP: Select whether you want to use APOP. (APOP → “Glossary” (p. 102))

Setting network preferences

- (7) Tap [Browser].
The Browser screen appears.

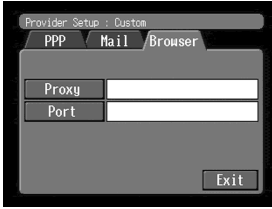

- (8) Set up the following items:
Proxy: Enter the proxy server address of your provider.
Port: Enter the port number of the proxy server of your provider. This entry may be unnecessary, depending on your provider. For details, consult your provider.
- (9) Tap [Exit].
The setup is completed, and the Network Setup screen appears again.
- (10) Tap [Exit].
The Setup screen appears again.

Setting network preferences

2 Setting other preferences

You can access the Internet with your camcorder using the default settings. It is not necessary to make the following settings. This example is provided to show you how to make changes, if necessary, in the future.

(1) Display the Setup screen.

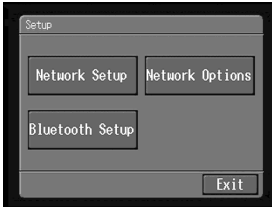

(2) Tap [Network Options].
The Network Options screen appears.

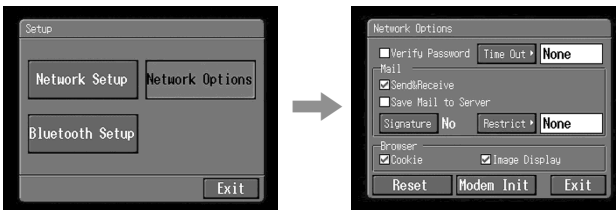

(3) Set up the following items:

Verify Password: Select whether password entry is required when you access your provider. When you check this item, your password on the PPP screen is deleted. You have to enter your Login name (ID) and password for accessing your Album on the Web, or enter your password for accessing your provider each time you try to make a connection. This can prevent other persons from connecting to your provider using your ID.

Note

When this item is checked:

- You cannot set your Login name (ID) password and your password for accessing your provider.
- You cannot use your Album on the Web.

Time Out: Select whether the connection is automatically canceled if no communication is made for specific time (1 minute, 2 minutes, 5 minutes, 15 minutes, or 30 minutes).

Note

Although you have selected a specific time for the "Time Out" function, the line connection may not be canceled automatically, depends on the web page you access. In this case, you can cancel the line connection manually (page 90).

Setting network preferences

Mail

Send&Receive: Select whether to check the email inbox after sending email.

Restrict: Select whether to skip an email message if its file size is more than 50 KB, 200 KB, or 500 KB.

Save Mail to Server: Select whether to keep copies of the messages on the server.

Note

If you try to receive email without checking this item, email messages may not be downloaded and **may be lost from your server**, depending on the type of email you receive. For details, see “Note on “Save Mail to Server”” (p. 39).

Signature: Set up this item when you want to attach your signature to email.

Browser

Cookie: Select whether to accept a cookie. When you do not want to send your personal information, do not check this item. This item is checked at the default setting.

Image Display: Select whether to display images on the screen when viewing a web page. This item is checked at the default setting.

Reset: Reset all the items on the Network Options screen except “Signature” and “Modem Init.”

Note

A verification message does not appear when you try to reset items.

Modem Init: Set up the character string to be used for modem initialization. If no setup is specified, you do not need to modify this item.

Note

If the setup is wrong, the message “Connection Error No Response From PPP Server” appears when you try to access the Internet and you will not be able to access the Internet.

- (4) Tap [Exit].
The Setup screen appears again.

Setting network preferences

Note on “Save Mail to Server”

When “Save Mail to Server” is not checked, copies of email messages received will not be stored on your server. However, the following error messages described below depend on the type of email messages. See the table below.

Messages ¹⁾	Cause and/or Corrective Actions
Memory Stick Memory Full	<p>You tried to download email when the “Memory Stick” is already full. ²⁾</p> <ul style="list-style-type: none">→ Delete the email, and delete unnecessary email messages or image files in the “Memory Stick,” then download your email again.→ Insert another “Memory Stick” that has sufficient memory, then download your email again.
Mail Over Size Limit	<ul style="list-style-type: none">• You tried to download email whose size is over the size set in the item “Restrict”. ²⁾<ul style="list-style-type: none">→ You can download that email using your computer, etc.→ Delete the email, and release the checkmark of the item “Restrict”, then download that email again.• You downloaded an email message whose the number of characters of the message is more than 4 000. ³⁾<ul style="list-style-type: none">→ The camcorder cannot receive an email message that has 4 000 characters or more. ⁴⁾
Attached Invalid File Deleted	<p>You downloaded email that has an attached file whose file name extension is invalid. ³⁾</p> <ul style="list-style-type: none">→ The camcorder cannot receive files other than those in the JPEG or MPEG format.
Memory Stick Directory Error	<ul style="list-style-type: none">→ Insert another “Memory Stick” that has sufficient memory, then download your email again.

¹⁾ These error messages are indicated in a message.

²⁾ These email messages are stored on the server even if you did not check the item “Save Mail to Server”. You can retrieve that email using your computer, etc.

³⁾ The previously downloaded email is not stored on the server if you did not check the item “Save Mail to Server”. You cannot retrieve this email using your computer, etc.

⁴⁾ For email messages that have lots of line break, the number of available characters is less than 4 000.

Making your Album on the Web

You can upload still or moving images to Sony's "Album on the Web" via the Internet and post the images on your personal album.

You can make your personal album as a simplified web page and send invitation cards to invite your friends to your album.

You can also access your Album on the Web with your computer. To access your album from your computer, log in to the "Album on the Web" site with your Login name (ID) and password.

For more information, access Sony's "Album on the Web" site ("<http://www.sonystyle-club.com/imaging/>").

Uploading images to your Album on the Web

Once you have your personal Album on the Web, you can upload images to the album, and send invitation cards to your friends. This section describes how to upload your images and send invitation cards.

As for moving images, upload images within the file size constraints of "Album on the Web". For details, access "<http://www.sonystyle-club.com/imaging/>".

Before operation

Store the desired images in a "Memory Stick" and insert it into your camcorder.

1 Selecting an album

First, select an album to use to upload images.

(1) Open the Network Menu.

For details on how to open the Network Menu, refer to "Accessing the network" in the operating instructions supplied with your camcorder.



Making your Album on the Web

- (2) Tap [Album].
The Album screen appears.

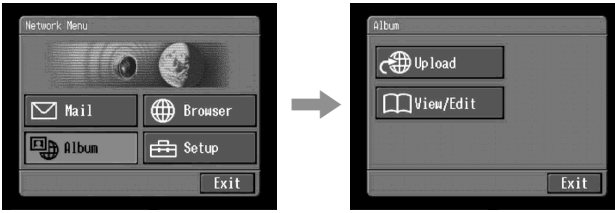

- (3) Tap [Upload].
The Album: Upload screen appears.

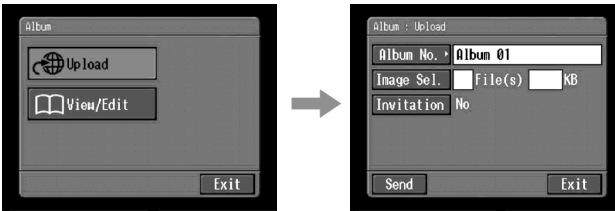

- (4) Tap [Album No.].
The album list page appears.

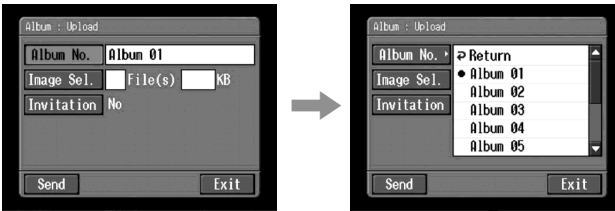

- (5) Tap the desired album.
Selecting the album is complete.

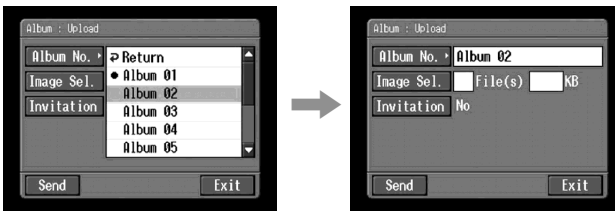

The number of prepared albums
There are 10 albums (Album 01 to 10).

Making your Album on the Web

2 Selecting images to upload

Next, select the images to upload.

- (1) Tap [Image Sel.].
The image index list appears.



- (2) Tap the desired images.
Tap the image you want to upload. The selected image is indicated by the checkmark (✓).



To page up or down the image index list

Tap [←] or [→]. The next or previous page that contains six images is displayed.

- (3) Repeat step 2 to select other images.

Notes

- The total number of images you can upload is 99, and the maximum file size you can upload is up to total 3 MB.
- You can upload images to only one album once.

- (4) Tap [OK].
The Album: Upload screen appears again. The total number of selected images and total file size are indicated.

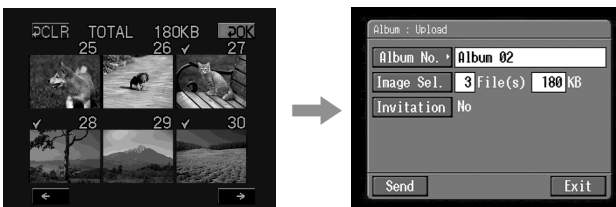

Making your Album on the Web

3 Sending an invitation card (email)

Select the addressee to send the invitation card (email) to.

(1) Tap [Invitation].

The Album: Invitation screen appears.

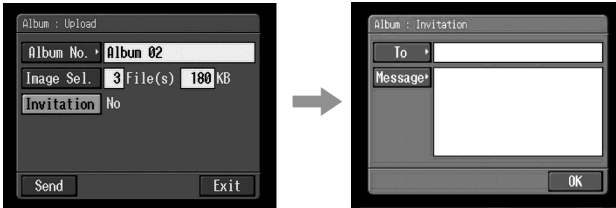

(2) Tap [To].

The address list appears. The list shows the destination addresses that are registered in the address book. For details on the address book, see “Using the address book” (p. 64).

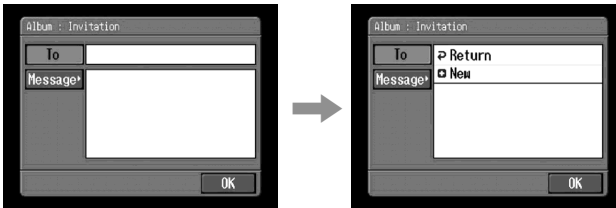

When you have selected the address listed in the address book, go to step 6.

Tips

- The last-used address is listed next to New.
- Addresses are listed in historical order.

(3) Tap [+ New].

The character input screen appears.

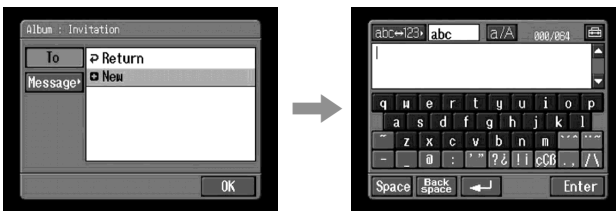

(4) Enter the email address of the destination address.

For details on how to input characters, see “How to input characters” (p. 9).

Making your Album on the Web

(5) Tap [Enter].

The Album: Invitation screen appears again. The new email address is listed and its check box is indicated by the checkmark (☑).

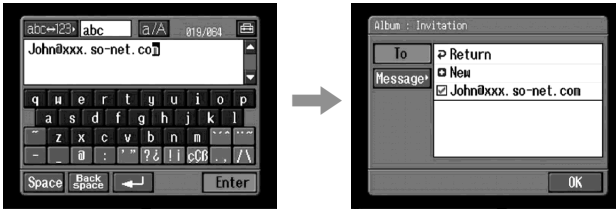

(6) If you want to send the invitation card to other addressees, tap other email addresses.

The check box of the selected email address is indicated by the checkmark (☑).

(7) Tap [Return].

The Album: Invitation screen appears again.

Note

If you try to send an invitation card with 50 addresses registered in the address book, the last-used address will be deleted. The message “Address Book Full Overwrite the Data with Current Address?” appears for verification. To overwrite it, tap [OK]. Otherwise you tap [Cancel], and delete the unnecessary address from the address book, then enter a new address.

Making your Album on the Web

4 Entering the text of a message

Enter the text of the message. You can select the text from the message list, or edit it to suit your purposes. The list shows up to six messages.

Selecting a lately used message

Tap [Message].

The message list appears.

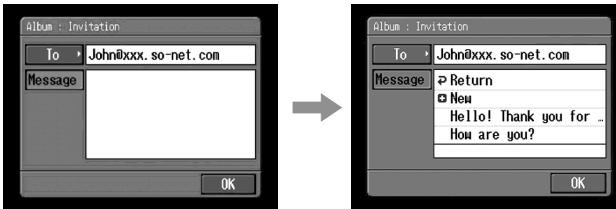

The list shows messages that were written previously. Tap the message to select it from the list.

If you want to edit text, tap [Edit]. The character input screen appears. Go to step 3.

When desired text is selected, tap [OK]. After you select the message, go to “5 Uploading images” (p. 46).

Writing a new message

(1) Tap [New].

The character input screen appears.

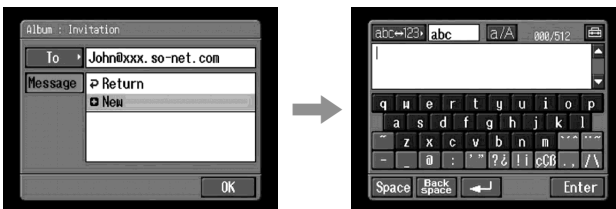

(2) Enter your text.

For details on how to input characters, see “How to input characters” (p. 9).

Note

The maximum number of characters you can enter is 512.

Making your Album on the Web

- (3) Tap [Enter].

The Album: Invitation screen appears again.

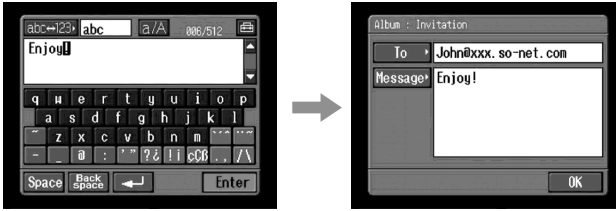

- (4) Tap [OK].

The Album: Upload screen appears again.

“Yes” is indicated next to [Invitation].

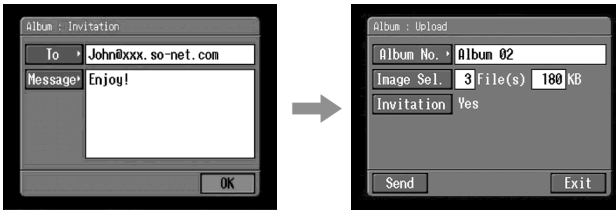

5 Uploading images

- (1) Tap [Send].

The screen for verifying the connection appears.

Set your Bluetooth device to connection standby with your camcorder beforehand. For details, refer to the operating instructions supplied with your Bluetooth device.

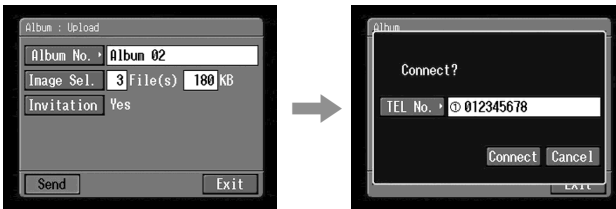

- (2) Check the telephone number.

When dialing other telephone numbers

Tap [TEL No.]. The registered telephone number list appears. Tap the desired telephone number to select it.

Making your Album on the Web

- (3) Tap [Connect].

Your camcorder starts dialing the selected telephone number. After the uploading is completed, the message "Upload Complete" appears.



- (4) Tap [OK].

The Album: Upload screen appears again.

To cancel uploading

During uploading, tap [Cancel].

To send only an invitation card (email)

You can send an invitation card without uploading images. Carry out the following procedures:

- 1 Selecting an album" (p. 40)
- 3 Sending an invitation card" (email) (p. 43)
- 4 Entering the text of a message" (p. 45)
- 5 Uploading images" (p. 46)

After the invitation card has been sent, the message "Invitation Mail Complete" appears.

Viewing or editing your Album on the Web

You can view or download images from your Album on the Web.

1 Viewing images

- (1) Open the Network Menu.

For details on how to open the Network Menu, refer to "Accessing the network" in the operating instructions supplied with your camcorder.



- (2) Tap [Album].

The Album screen appears.

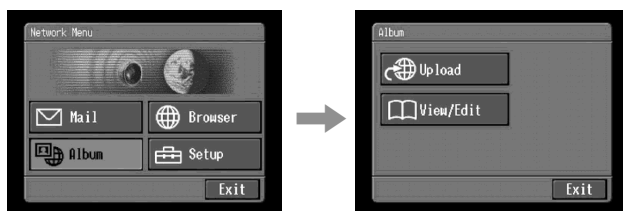

Making your Album on the Web

- (3) Tap [View/Edit].

The screen for verifying the connection appears.

Set your Bluetooth device to connection standby with your camcorder beforehand. For details, refer to the operating instructions supplied with your Bluetooth device.

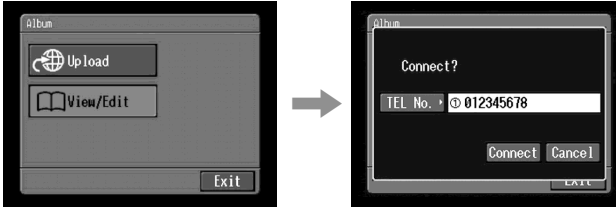

- (4) Check the telephone number.

When dialing other telephone numbers

Tap [TEL No.]. The registered telephone number list appears. Tap the desired telephone number. The selected telephone number is specified.

- (5) Tap [Connect].

Your camcorder starts dialing the selected telephone number. After the connection is completed, the album list page appears.

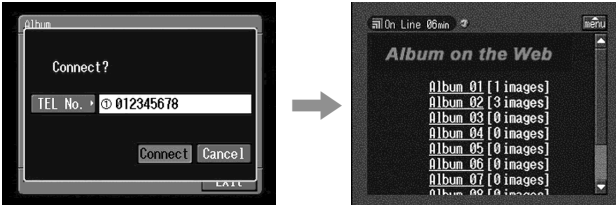

- (6) Tap the album number that you want to view or edit.

The index page appears.

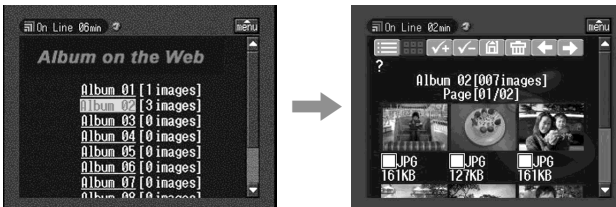

To see a description of each function button

Tap [?].

- (7) Tap the desired image.

The image is enlarged to fill the screen.

Tips

- When you want to end viewing or editing images in your Album on the Web, tap [menu] on the upper-right LCD screen, then tap [END].
- The actual screen may differ.

Making your Album on the Web

2 Downloading images from the album

Before operation

- Insert a “Memory Stick” into your camcorder, for storing images.
- Release the lock of the “Memory Stick.”

(1) Select the images you want to download.

You can select the images in the following two ways:

Selecting images from the index page:

You can select several images and download them at one time. For details, see “To select images from the index page” (p. 50).

Selecting an image displayed on the single-image page:

You can select the image displayed on the single-image page and download it. For details, see “To select an image displayed on the single-image page” (p. 51).

(2) Check the number of images and the total file size.

When you selected a single image



When you selected several images

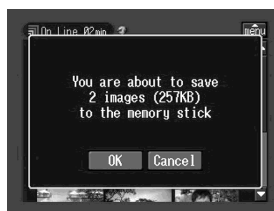

To cancel downloading the images

Tap [Cancel].

(3) Tap [OK].

The message “Downloading” appears. After the downloading is completed, the message “Download Complete” appears.

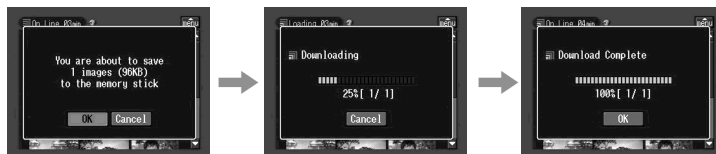

(4) Tap [OK].

The index page or single-image page appears.

To cancel downloading

During downloading, tap [Cancel].

Making your Album on the Web

To view a downloaded image

Exit the NETWORK mode, then view the image following the same procedure as that for viewing an image recorded on a “Memory Stick.” In such cases, the file name of the still image displayed on your camcorder is indicated in the following order: 700-0001, 700-0002, 700-0003 ...

Notes

- Do not eject the “Memory Stick” during downloading.
- After completing downloading, the check mark (s) remains on selected images.
- You can download **JPG** and **MPG** files.
- When you download images modified with your computer or images recorded with other devices, your camcorder may not be able to play back the images properly.

To select images from the index page

- (1) Tap the check box of the desired image.

The check box is indicated by the checkmark (☑).

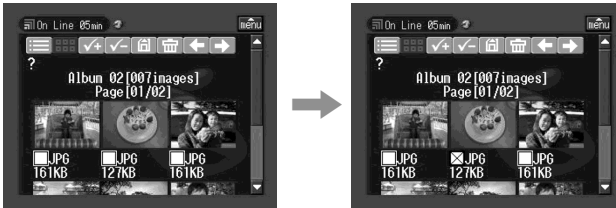

- (2) When you select other images, repeat step 1.

- (3) Tap .

The screen for verification appears.

Set your Bluetooth device to connection standby with your camcorder beforehand. For details, refer to the operating instructions supplied with your Bluetooth device.

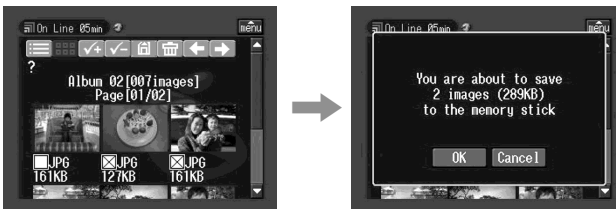

To select all the images

Tap .

To cancel image selections

Tap the check box of the image again.

Making your Album on the Web

To cancel all the selected images

Tap .

To return to the album list page



Tap .

To select an image displayed on the single-image page

You can select an image displayed on the full-screen and download it.

- (1) When the index page is displayed, tap the image to be enlarged.
The image is indicated on the single-image screen.



- (2) When you want to view other image, tap  or .

- (3) Tap .

The screen for verification appears.

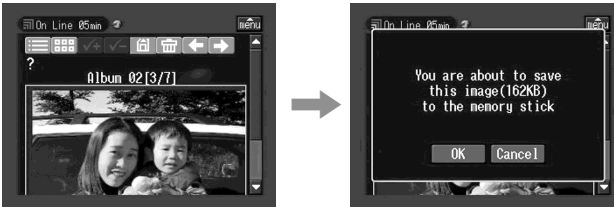

To return to the index page

Tap .

To return to the album list page

Tap .

Making your Album on the Web

Deleting images from your album

You can delete images from your album.

To delete images displayed on the index page

You can select several images and delete them at one time. Tap  in step 3 in "To select images from the index page" (p. 50). The screen for verification appears. Tap [OK]. The index page appears again.

To delete an image displayed on the single-image page

Tap  in step 3 in "To select an image displayed on the single-image page" (p. 51). The screen for verification appears. Tap [OK]. The next image is displayed.

If the album is empty

The message "There is no picture in this album." appears.



Return to the Album list page

Tap .

Finishing viewing or editing the album

To finish viewing or editing the album, and disconnect the phone line

- (1) When the menu bar is not displayed, tap  on the upper-right LCD screen. The menu bar appears.



- (2) Tap  (End).

The album is closed, then the line is disconnected.

To only disconnect the phone line

Tap  (Line Close). Only the phone line is disconnected.

Tip

When you only disconnect the phone line, you can continue to view the album displayed on the screen. If you try to download an image, delete an image, or view another album, verification appears on the screen.

Using email

This section describes the basic usage of email. Email is sent and received via the Internet. Email is very convenient; you can send email anytime, and you can also send images stored in a “Memory Stick” by attaching them to email.

Sending email

By entering the email address of the destination, you can send an email message in a moment.

1 Specifying the destination address

Be careful to enter the address correctly.

Tip

You can select the email address from the address book. For details, see “Selecting the destination address from the address book” (p. 69).

(1) Open the Network Menu.

For details on how to open the Network Menu, refer to “Accessing the network” in the operating instructions supplied with your camcorder.



(2) Tap [✉ Mail].

The Send screen appears.

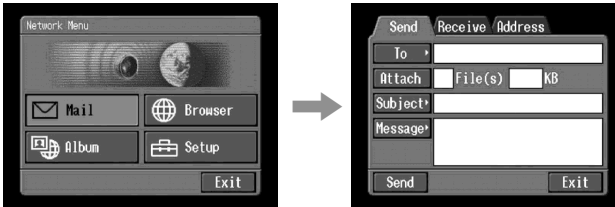

Using email

(3) Tap [To].

The address list appears. The list shows the latest used six addresses that are registered in the address book. For details on the address book, see “Using the address book” (p. 64). When you have selected an address listed in the address book, go to step 7.

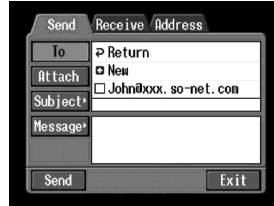
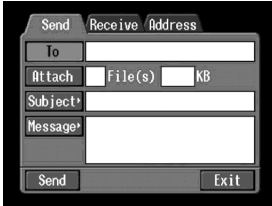

Tips

- The last-used address is listed next to [↩ Return] and [⊕ New].
- Addresses are listed in historical order.

(4) Tap [⊕ New].

The character input screen appears.

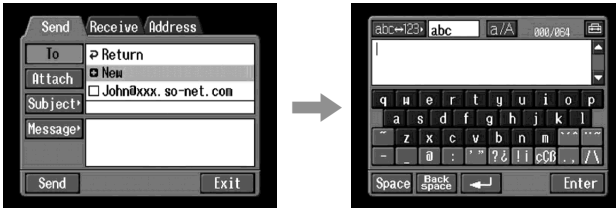

(5) Enter the email address of an addressee.

For details on how to input characters, see “How to input characters” (p. 9).

(6) Tap [Enter].

The Send screen appears again. The new email address is listed and its check box is indicated by the checkmark (☑).

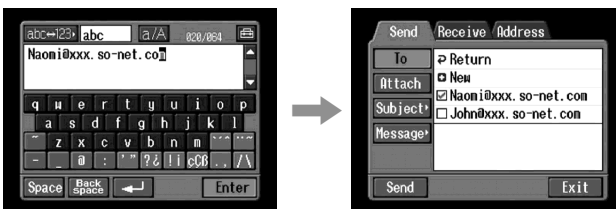

Tip

You can correct or revise the email address in the address book. For details on the address book, see “Editing or deleting the address book” (p. 67).

Using email

(7) If you want to send the email message to other addressees, tap other email addresses.

The check box of the tapped email address is indicated by the checkmark (☑).

(8) Tap [↵ Return].

The Send screen appears again.

Note

If you try to send an email message with 50 addresses registered in the address book, the last-used address will be deleted. The message “Address Book Full Overwrite the Data with Current Address?” appears for verification. When you overwrite it, tap [OK]. When you tap [Cancel], delete the unnecessary address from the address book, then enter a new address.

Using email

2 Entering the subject of a message

- (1) Tap [Subject].

The subject list appears. The list shows the latest used six subjects.

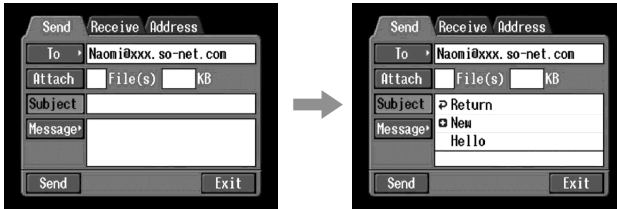

When you want to use a subject shown on the list, tap the subject. After selecting the subject, go to “3 Entering the text of a message” (p. 57).

Tip

The last-used subject is listed next to [Return] and [New]. You cannot edit or delete the subject.

- (2) Tap [+ New].

The character input screen appears.

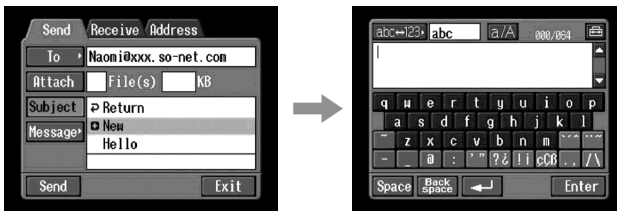

- (3) Enter the subject.

For details on how to input characters, see “How to input characters” (p. 9).

Note

The maximum number of characters you can enter is 24.

- (4) Tap [Enter].

The Send screen appears again.

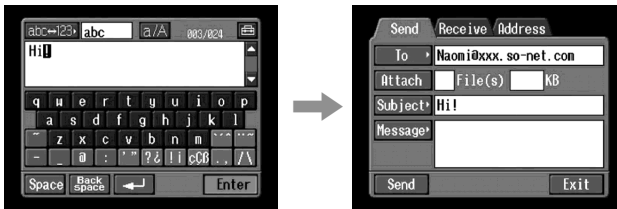

3 Entering the text of a message

Enter the text of the message. You can select the text from the message list, or edit it to suit your purposes. The list shows up to six messages.

- (1) Tap [Message].
The message list appears.

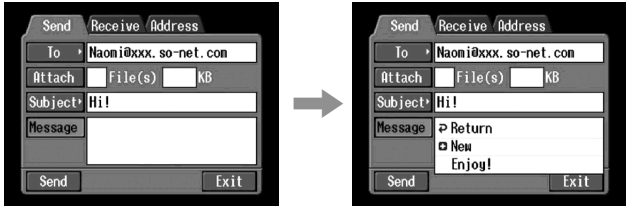

When you select the message you wrote previously, tap the message from the list.
When you do not edit message, tap [OK]. After you select the message, go to “4 Sending email” (p. 58).
If you edit the selected text, tap [Edit]. The character input screen appears. Go to step 3.

- (2) Tap [+ New].
The character input screen appears.

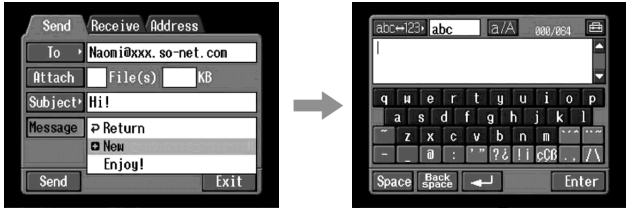

- (3) Enter your message.
For details on how to input characters, see “How to input characters” (p. 9).

Note
The maximum number of characters you can enter is 512.

- (4) Tap [Enter].
The Send screen appears again.

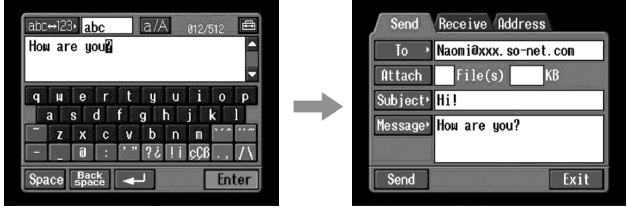

Using email

4 Sending email

Tip

You can send an email message with your signature. For details, see “Attaching your signature to a message” (p. 62).

- (1) Select the image that you want to attach.

When attaching images, see “Attaching images to email” (p. 61).

- (2) Check the message.

When you check or edit a message, see “Checking or editing a message” (p. 59).

- (3) Tap [Send].

The screen for verifying the connection appears.

Set your Bluetooth device to connection standby with your camcorder beforehand. For details, refer to the operating instructions supplied with your Bluetooth device.



- (4) Check the telephone number.

When dialing other telephone numbers

Tap [TEL No.]. The registered telephone number list appears. Tap the desired telephone number. The selected telephone number is specified.

- (5) Tap [Connect].

Your camcorder starts dialing the selected telephone number. After the sending is completed, the message “Sending Mail Complete” appears. The phone line is automatically disconnected.

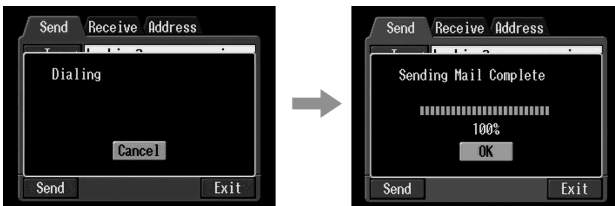

Using email

- (6) Tap [OK].
The Send screen appears again.

To cancel sending email

During sending, tap [Cancel].

Tip

You can automatically check the email inbox after sending email. For details, see “**2** Setting other preferences” (p. 37).

Checking or editing a message

- (1) Display the Send screen.



- (2) Tap [Message].
The message list appears.

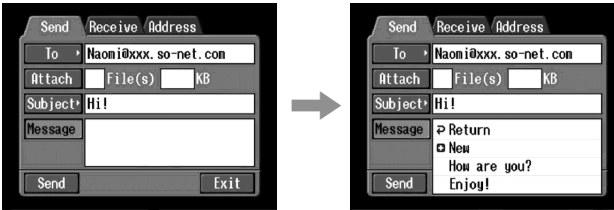

- (3) Tap the message you want to check or edit.
The following screen appears.

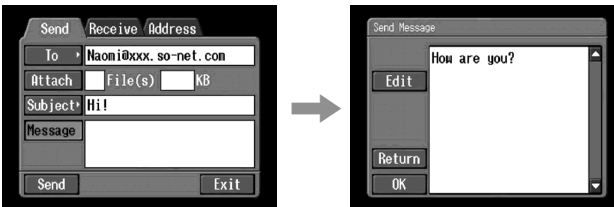

Using email

- (4) Check or edit the message. When the message is long, tap the message area, then tap the scroll button ▼ to scroll the message.

When you only check the message:

After checking the message, tap [OK]. The Send screen appears again.

When you edit the message:

Go to step 5.

- (5) Tap [Edit].
The character input screen appears.

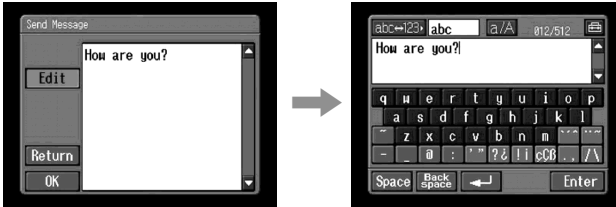

- (6) Edit the message.
For details on how to input characters, see “How to input characters” (p. 9).

- (7) Tap [Enter].
The Send screen appears again.

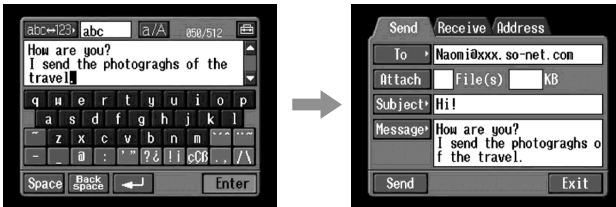

Using email

Attaching images to email

You can send images by attaching them to email messages.

Before operation

- Insert the “Memory Stick” that the desired images are stored in into your camcorder.
- Release that lock of the “Memory Stick”.

- (1) Follow these procedures: “**1** Specifying the destination address” (p. 53), “**2** Entering the subject of a message” (p. 56), and “**3** Entering the text of a message” (p. 57).

The Send screen appears.



- (2) Tap [Attach].

The images recorded on the “Memory Stick” are displayed.



- (3) Tap the desired images.

The selected image is indicated by the checkmark (✓).



To page up or down the index list

Tap [←] or [→]. The next or previous page is displayed.

Using email

- (4) Repeat step 3 to select other images that you want to attach.

Note

The total number of images you can attach is 99, and the maximum file size is up to total 3 MB.

- (5) Tap [ OK].

The Send screen appears again. The total number of selected images and total file size are indicated.

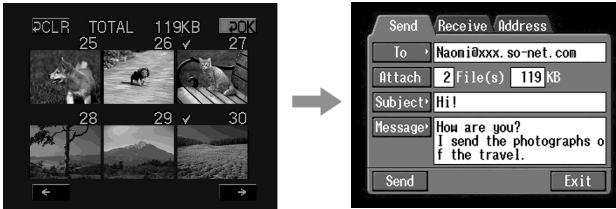

To cancel selecting image

Tap the image again. The checkmark will disappear from the image.

To cancel selecting all the images

Tap [ CLR].

- (6) Carry out the procedure described in “**4** Sending email” (p. 58) from step 3.

Note

It takes a lot of time to send images depending on the image file size.

Attaching your signature to a message

You can attach your signature to the last column of the email message.

- (1) Open the Network Menu.

For details on how to open the Network Menu, refer to “Accessing the network” in the operating instructions supplied with your camcorder.



Using email

- (2) Tap [Setup].
The Setup screen appears.

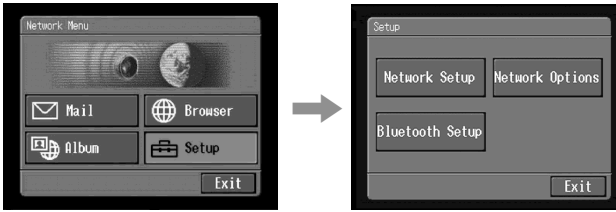

- (3) Tap [Network Options].
The Network Options screen appears.

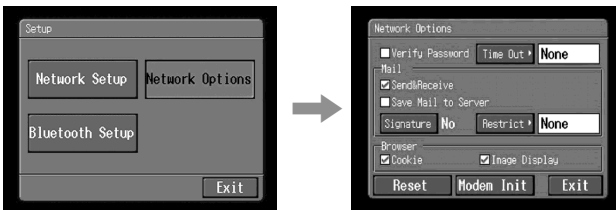

- (4) Tap [Signature].
The character input screen appears.

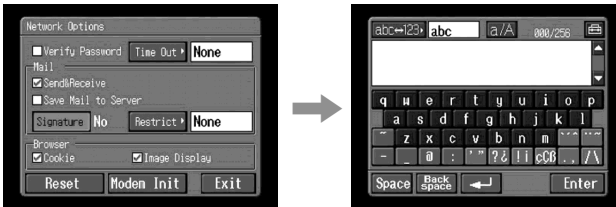

- (5) Enter your signature.
For details on how to input characters, see “How to input characters” (p. 9).

Note

The maximum number of characters you can enter is 256.

Using email

- (6) Tap [Enter].

The setup of your signature is completed, and the Network Options screen appears again. “Yes” is indicated next to [Signature].

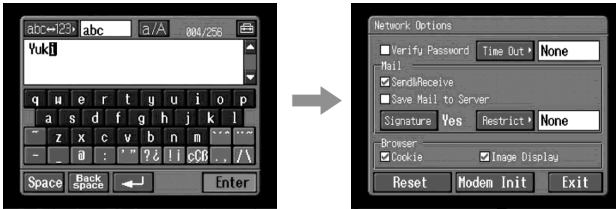

- (7) Tap [Exit].

The Setup screen appears again.

- (8) Tap [Exit].

The Network Menu appears again.

Using the address book

Once you register frequently used email addresses in the address book, you can send email without entering the email address manually.

Registering destination addresses in the address book

You can register frequently used email addresses in the address book. You can register up to 50 addresses. Be careful to enter the address correctly.

- (1) Open the Network Menu.

For details on how to open the Network Menu, refer to “Accessing the network” in the operating instructions supplied with your camcorder.



Using email

- (2) Tap [✉ Mail].

If the Address screen is not displayed, tap [Address]. The Address screen appears.

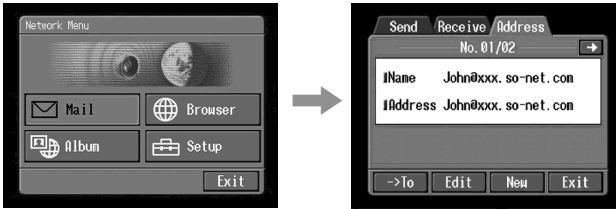

- (3) Tap [New].

The Address Book: New screen appears.

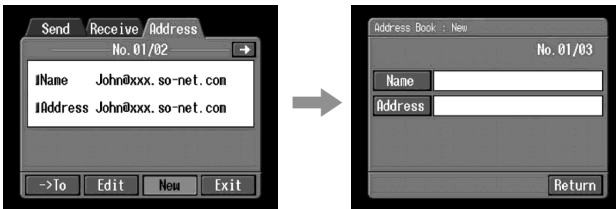

- (4) Tap [Name].

The character input screen appears.

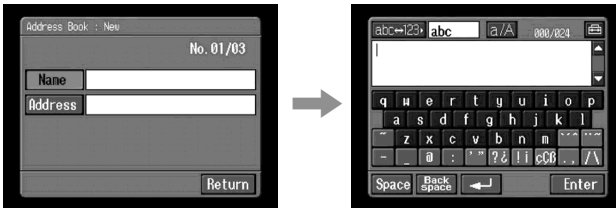

- (5) Enter the destination name.

For details on how to input characters, see “How to input characters” (p. 9).

Note

The maximum number of characters you can enter in the [Name] box is 24.

Using email

- (6) Tap [Enter].

The Address Book: New screen appears again.

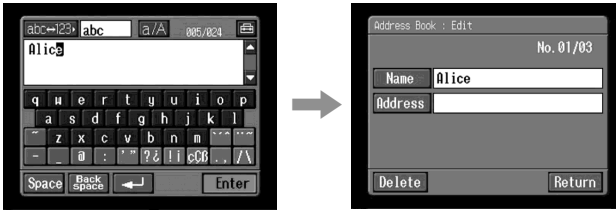

- (7) Tap [Address].

The character input screen appears.

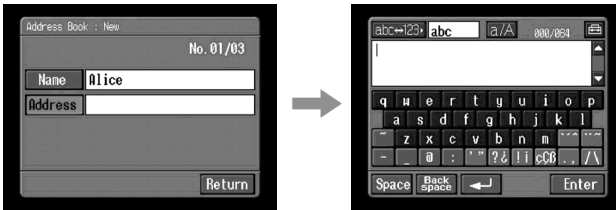

- (8) Enter the email address.

For details on how to input characters, see “How to input characters” (p. 9).

- (9) Tap [Enter].

The Address Book: New screen appears again.

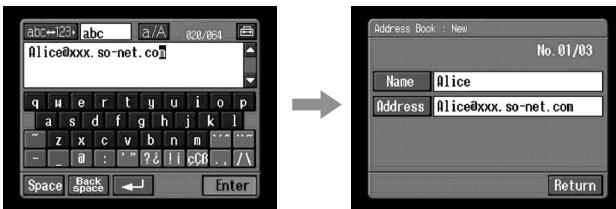

- (10) Tap [Return].

The Address screen appears again.

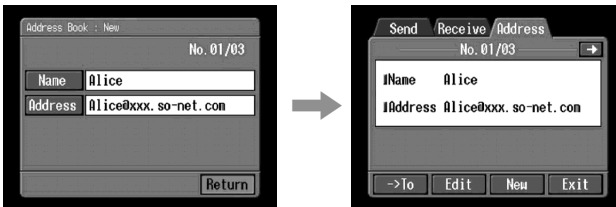

Using email

- (11) Tap [Exit].

The Network Menu appears again.

Tips

- The addresses are listed in alphabetical order.
- When you reply to the address of a previously received email message, the address will be automatically registered on the address book. To edit the address, see “Editing or deleting the address book” below.



Editing or deleting the address book

You can edit or delete the names or email addresses in the address book.

- (1) Follow steps 1 and 2 in “Registering destination addresses in the address book” (p. 64).

The Address screen appears.



- (2) Display the address you want to edit or delete by tapping  or .

- (3) Tap [Edit] to select the address.

The Address Book: Edit screen appears.

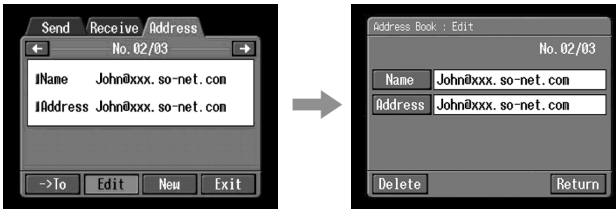

Using email

- (4) Tap [Name] or [Address].

When editing the registered name, tap [Name], and when editing the registered address, tap [Address].

The character input screen appears.

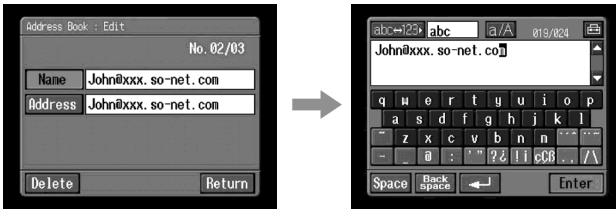

When you want to delete an address, tap [Delete]. When verification appears, tap [OK]. When you stop deleting, tap [Cancel].

- (5) Edit the name or address.

For details on how to input characters, see “How to input characters” (p. 9).

- (6) Tap [Enter].

The Address Book: Edit screen appears again.

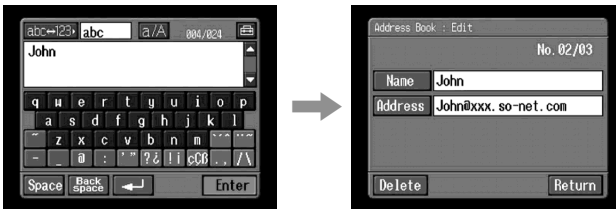

- (7) Tap [Return].

The Address screen appears again.

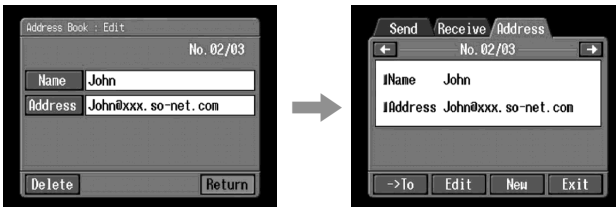

- (8) Check the name or address.

- (9) Tap [Exit].

The Network Menu appears again.

Using email



Selecting the destination address from the address book

You can select the destination address from the address book.

- (1) Follow steps 1 and 2 in “Registering destination addresses in the address book” (p. 64).

The Address screen appears.



- (2) Select the address you want to send a email by tapping  or .



- (3) Tap .

The Send screen appears. The selected address is set as the destination address.

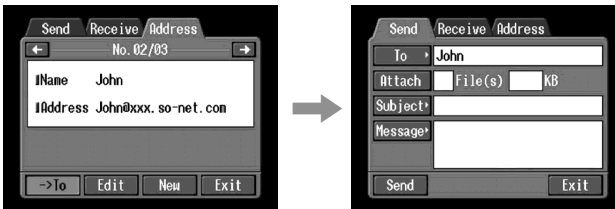

- (4) Carry out the procedures described in “**2** Entering the subject of a message” (p. 56).

Using email

Receiving email

Once you receive email, you can reply to it or forward it.

Before operation

- Insert a “Memory Stick” into your camcorder, for storing images.
- Release the lock of the “Memory Stick.”

Checking your email inbox

Tip

You can keep copies of your messages on your server even if you download the message using your camcorder. For details, see “Setting other preferences” (p. 37).

- (1) Open the Network Menu.

For details on how to open the Network Menu, refer to “Accessing the network” in the operating instructions supplied with your camcorder.



- (2) Tap [✉ Mail].

If the Receive screen is not displayed, select the Receive from the Send, Receive and Address. The Receive screen appears.

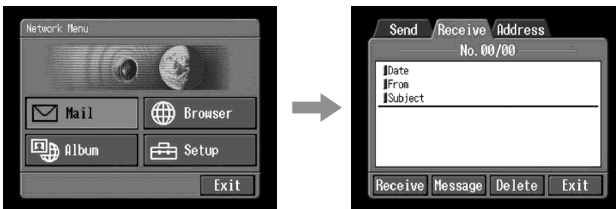

Using email

- (3) Tap [Receive].

The screen for verifying the connection appears.

Set your Bluetooth device to connection standby with your camcorder beforehand. For details, refer to the operating instructions supplied with your Bluetooth device.

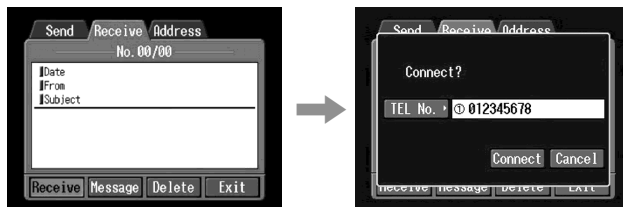

- (4) Check the telephone number.

When dialing other telephone numbers

Tap [TEL No.]. The registered telephone number list appears. Tap the desired telephone number. The selected telephone number is specified.

- (5) Tap [Connect].

Your camcorder starts dialing the selected telephone number. When an email message has been sent to you, your camcorder download it, and the message "Receiving Mail Complete" appears. Tap [OK]. The phone line is automatically disconnected after email is received.

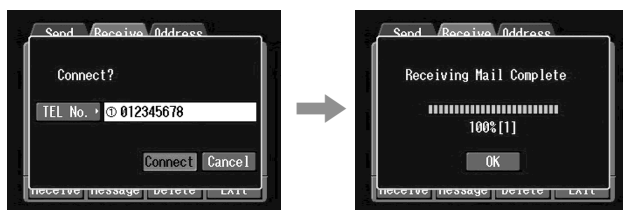

- (6) When an email message has been received, tap the area where a message is displayed or [Message].

The message is displayed.

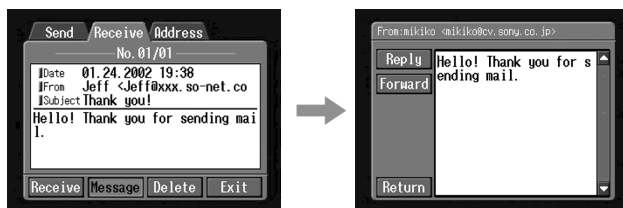

- (7) Tap [Return].

The Receive screen appears again.

Using email

To cancel receiving email

While downloading, tap [Cancel]. Email you don't receive remains on your server.

When the message is long

Tap the scroll button ▼ to scroll the message.

When a file is attached to an email message

Your camcorder can receive the following extension file: **.jpg**, **.mpg**, **.jpeg**, and **.mpeg**. When you receive other types of files, the message "Attached Invalid File Deleted" is inserted in the email message. Your camcorder cannot play back the attached image if the file is in an incompatible format.

To view an attached image

Exit the NETWORK mode, then view the image following the same procedure as that for viewing an image recorded in a "Memory Stick." In such cases, the attached file will be stored next to the last-recorded image recorded in VCR or MEMORY/NETWORK mode.

When no new messages have been sent to you

The message "No New Mail" appears.

URL included in an email message

When a URL ("http://...") is typed in the message, tap the URL. The browser starts automatically and accesses the indicated web page.

Notes

- The maximum number of email message characters allowed is 4 000. More than that number of characters will cause the excess characters to be deleted and a message indicating that some of the text was deleted is attached to the beginning of the message.
- It takes a lot of time to receive the message depending on the attached image file size.

Tips

- You can automatically check the email inbox after sending email. For details, see "2 Setting other preferences" (p. 37).
- You can skip an email message if its file size is too large. For details, see "2 Setting other preferences" on (p. 37).
- For email messages, the maximum number of characters used for the subject and the sender name has an upper limit of 24 characters. When you receive an email message with more than 24 characters in these items, you cannot read the subject and the sender name on your camcorder.

Using email

Sending your answer – Reply

You can quickly reply to an email message without entering the address.

- (1) Display the Receive screen.



- (2) Tap the area where a message is displayed or tap [Message].
The selected message is displayed.

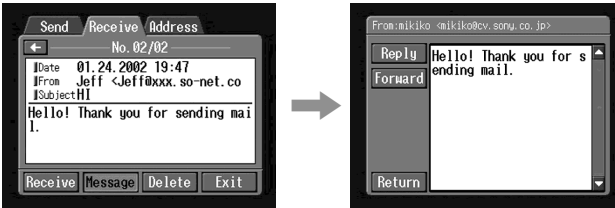

- (3) Tap [Reply].
The Send screen appears.

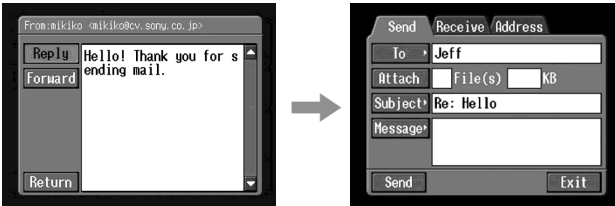

Tip

“Re:” is added to the beginning of the subject line.

- (4) Carry out the procedure described in “**3** Entering the text of a message” (p. 57) to enter the text of the message.

Tip

You cannot quote a received email message.

- (5) Carry out the procedure described in “**4** Sending email” (p. 58) from step 3.



Using email

Forwarding the message to others – Forward

You can forward a downloaded message to others.

- (1) Display the Receive screen.



- (2) Display email you want to forward the message by tapping  or .
- (3) Tap the area where a message is displayed or tap [Message].
The selected message is displayed.

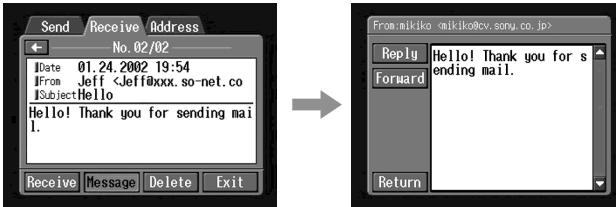

- (4) Tap [Forward].
The Send screen appears.

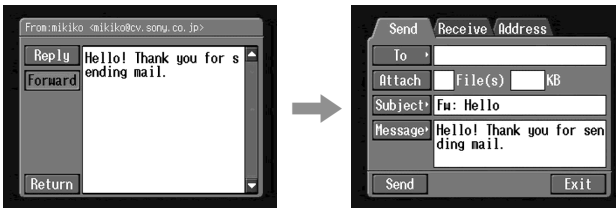

Tips

- An attached file is not automatically forwarded. When you want to send the attached file, see “Attaching images to email” (p. 61).
- “Fw:” is added to the top of the subject line.

- (5) Carry out the procedure described in “**1** Specifying the destination address” (p. 53) from step 3 or “Selecting the destination address from the address book” (p. 69) to specify the destination address.

Using email

- (6) Carry out the procedure described in “**3** Entering the text of a message” (p. 57) to modify the message.

Tip

The maximum number of characters you can enter in a message is 512. The characters over that number will be deleted.

- (7) Carry out the procedure described in “**4** Sending email” (p. 58) from step 3.

Deleting unnecessary email

You can store up to 50 received email messages in a “Memory Stick.” If you try to receive a 51st email message, an error message appears and your camcorder cannot receive the email message.

Before operation

- Insert the “Memory Stick” that the email message you want to delete is stored in into your camcorder.
- Release the lock of the “Memory Stick.”

- (1) Open the Network Menu.

For details on how to open the Network Menu, refer to “Accessing the network” in the operating instructions supplied with your camcorder.



- (2) Tap [✉ Mail].

If the Receive screen is not displayed, select the Receive from the Send, Receive and Address. The Receive screen appears.

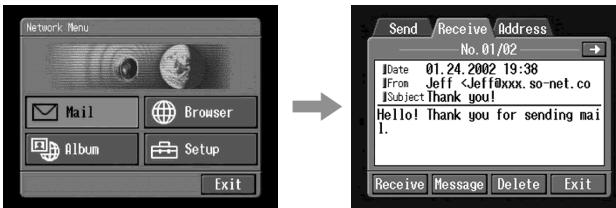

Using email

- (3) Display email you want to delete the message by tapping [←] or [→].
The selected message is displayed.

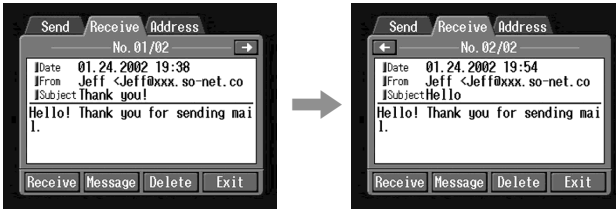

- (4) Tap [Delete].
The message “Delete This Mail?” used for verification appears.

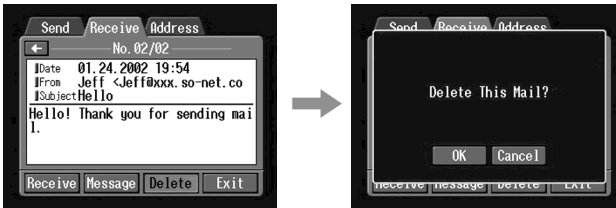

- (5) Tap [OK].
The selected email message is deleted.

To cancel deleting email

Tap [Cancel] in step 5.

Viewing web pages

A site that posts information on the Internet is called “web page” or “web site”. You can easily retrieve information by accessing a web site on the Internet.

Viewing web pages

1 Entering the URL needed to access the web page

Enter the address of the web page, and then access the Internet. Be careful to enter the address correctly.

Tip on URL

A web site has a unique address on the Internet. The address is called a URL. This URL is required to access a web site.

(1) Open the Network Menu.

For details on how to open the Network Menu, refer to “Accessing the network” in the operating instructions supplied with your camcorder.



(2) Tap [Globe Browser].

The following screen appears.

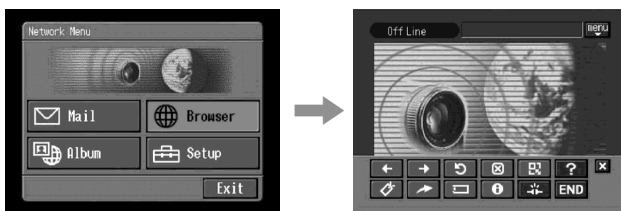

(3) Tap [New URL].

The character input screen appears.

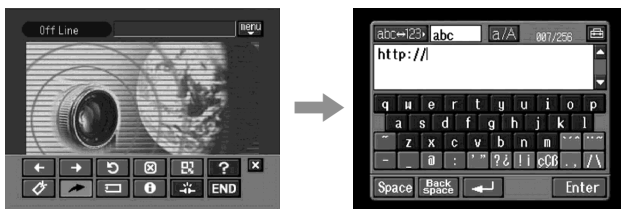

Viewing web pages

- (4) Enter the URL.

For details on how to input characters, see “How to input characters” (p. 9).

- (5) Tap [Enter].

The screen used for verifying the connection appears. Set your Bluetooth device to connection standby with your camcorder beforehand. For details, refer to the operating instructions supplied with your Bluetooth device.

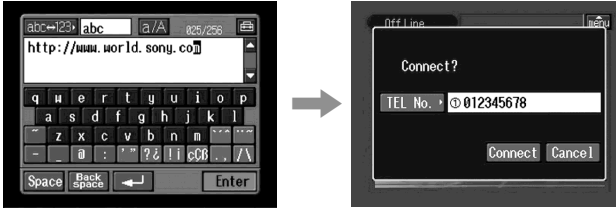

- (6) Check the telephone number.

When dialing other telephone numbers

Tap [TEL No.]. The registered telephone number list appears. Tap the desired telephone number. The selected telephone number is specified.

- (7) Tap [Connect].

Your camcorder starts dialing the selected telephone number. After the connection is completed, the web page selected in step 4 is loaded.

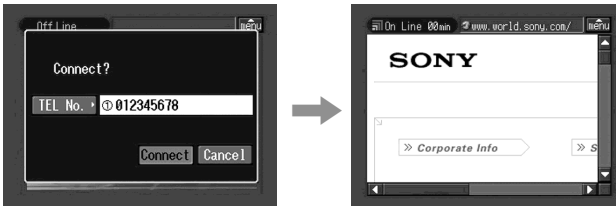

- (8) Operate the browser using the menu bar.

For details on the menu bar, see “How to use the menu bar on the browser” (p. 79).

Viewing web pages

How to use the menu bar on the browser

When you access the Internet and view a web page, you can carry out various operations using the menu bar. While the browser screen is displayed, tap  on the upper-right LCD screen to display the menu bar.





To show the menu bar













- (1) Tap  on the upper-right LCD screen.
The following menu bar appears.



To hide the menu bar

Tap  or  in the menu bar again. The menu bar disappears.

The buttons on the menu bar

Button	Function
 (Previous Page)	Go to the previous page in your step.
 (Next Page)	Go to the next page in your step.
 (Refresh)	Refresh the current page. Use this button when images or characters on the web page are not displayed properly.
 (Stop)	Stop loading the current page.
 (Zoom)	Change the page size.
 (Help)	Display the introduction of each button.
 (Bookmark)	Bookmark the current page. (Bookmarks are stored in the camcorder.) Bookmarking is convenient to access frequently-visited pages.
 (New URL)	Enter the URL of a web page.
 (Page Memo)	Store the current page in the "Memory Stick." You can then view the page without accessing the Internet.
 (Page Information)	Show the title and URL of the current page.
 (Line Close)	Disconnect the phone line.
	Hide the menu bar.
 (End)	Exit the browser.

Viewing web pages

When you fail to load a web page

[Loading Error] message appears. Tap [OK], then tap  on the upper-right LCD screen, and tap  in the menu bar. Network Menu appears again.

Note

The buttons may not function, depending on the accessed web page.

Note on connection status indication

The connection status is indicated on the top of the screen. This item also shows a connected time and the address of the web page. The connecting time indication should be used as a guide.

Off Line: being offline



Loading: Loading a web page



On Line: being online



Notes

- When the address is too long to display, the whole address is not indicated. If you want to know the correct address of the page, tap . The address is indicated in full.
- A portion of the whole page is displayed on the screen.
- It takes more time to load a large size page, and its images or text may not be displayed properly. This is not a malfunction.
- When you try to open a large size page, the message "Data too Large for Full Display" appears and the entire page may not be loaded.
- When viewing a scaled-down page, the screen may show some flicker or the colour may be strange. This is not a malfunction.
- To prevent a malfunction, operate the menu bar buttons after loading the page.

Tip

You can access the web page from a bookmark. For details, see " Jumping to the web page specified by the bookmark" (p. 84).

Viewing web pages

2 Bookmarking the web page – Bookmark

You can bookmark web pages you frequently access. You can bookmark up to 30.

- (1) Display the web page you want to bookmark.
- (2) When the menu bar is not displayed, tap  on the upper-right LCD screen. The menu bar appears.

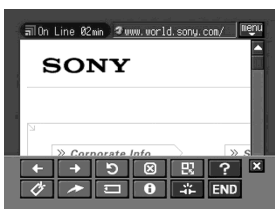

- (3) Tap  (Bookmark). The bookmark list appears.

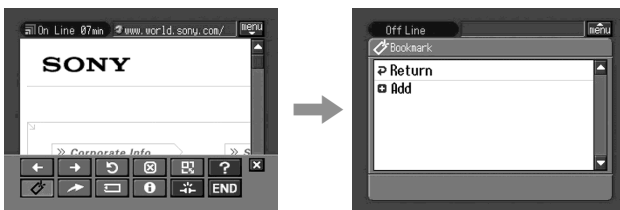

- (4) Tap  Add]. The bookmark is added, and the display returns to the web page.



Note

- The phone line may not be disconnected automatically. If this happens, disconnect the phone line manually (p. 90).
- You cannot bookmark a web page that the URL is more than 256 characters.

Viewing web pages

To edit a bookmark

You can edit the title of a bookmark.

- (1) Tap  (Bookmark).
The bookmark list appears.

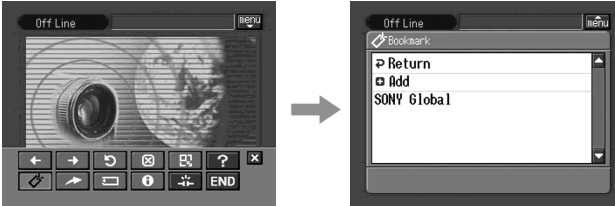

- (2) Tap the bookmark you want to edit.
The title and URL are indicated.

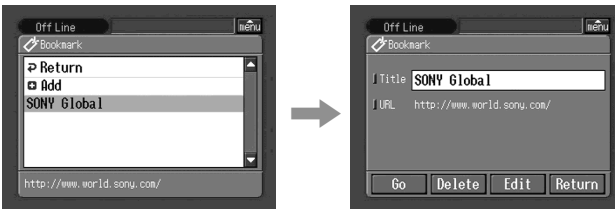

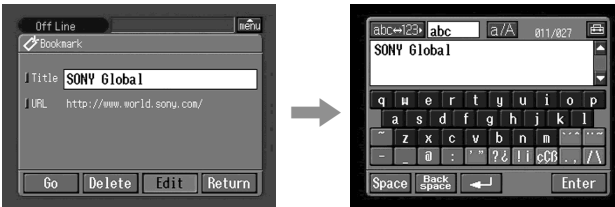

- (3) Tap [Edit].
The character input screen appears.

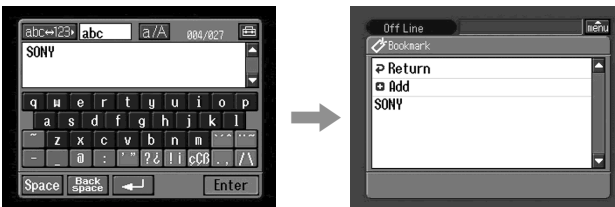

- (4) Edit the name.
For details on how to input characters, see “How to input characters” (p. 9).

- (5) Tap [Enter].
The title of the bookmark is modified.



- (6) Tap [ Return].
The Browser screen appears again.

To delete bookmarks

You can delete bookmarks. We recommend that you delete unnecessary bookmarks since you can only store up to 30 bookmarks.

- (1) Tap  (Bookmark).

The bookmark list appears.

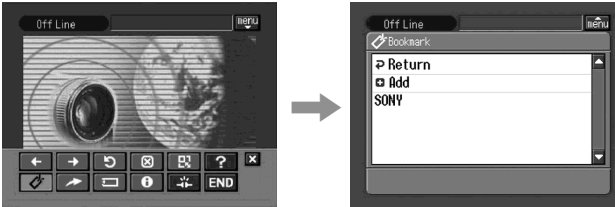

- (2) Tap the bookmark you want to delete.

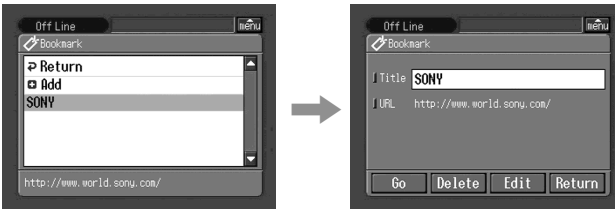

- (3) Tap [Delete].

The message "Delete This Bookmark?" used for verification appears.



- (4) Tap [OK].

The selected bookmark is deleted.

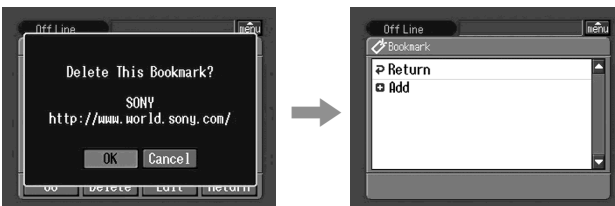

To cancel deleting the bookmark

Tap [Cancel] in step 4.

Viewing web pages

3 Jumping to the web page specified by the bookmark

- (1) When the menu bar is not displayed, tap  on the upper-right LCD screen. The menu bar appears.



- (2) Tap  (Bookmark). The bookmark list appears.

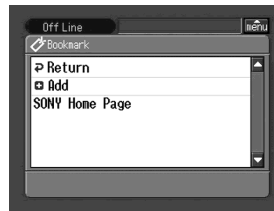

- (3) Tap the bookmark.

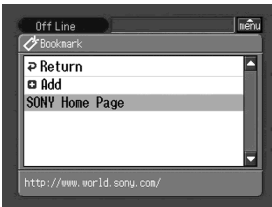

Viewing web pages

(4) Tap [Go].

The screen used for verifying the connection appears.

Set your Bluetooth device to connection standby with your camcorder beforehand. For details, refer to the operating instructions supplied with your Bluetooth device.

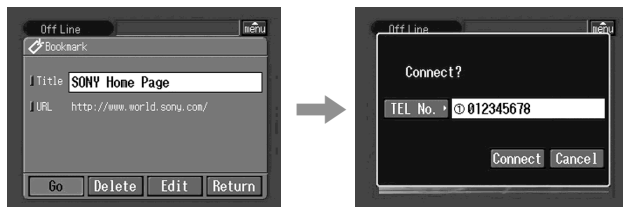

(5) Check the telephone number.

When dialing other telephone numbers

Tap [TEL No.]. The registered telephone number list appears. Tap the desired telephone number. The selected telephone number is specified.

(6) Tap [Connect].

Your camcorder starts dialing the selected telephone number. After the connection is completed, the web page specified by the bookmark is displayed.

To select other bookmark

Tap [Return] in step 4. The bookmark list appears. Tap other bookmark.

Storing the web page into a “Memory Stick” – Page Memo

You can store your favorite web pages in a “Memory Stick.” Once you store them, you can view the web page without accessing the Internet.

You cannot store a web page that the URL is more than 256 characters.

Storing the web page into a “Memory Stick”

You can store up to 30 page memos in a “Memory Stick.”

Before operation

- Insert a “Memory Stick” into your camcorder, for storing web pages.
- Release the lock of the “Memory Stick.”

(1) Display the web page you want to store.

(2) When the menu bar is not displayed, tap  on the upper-right LCD screen. The menu bar appears.

Viewing web pages

- (3) Tap  (Page Memo).
The page memo list appears.

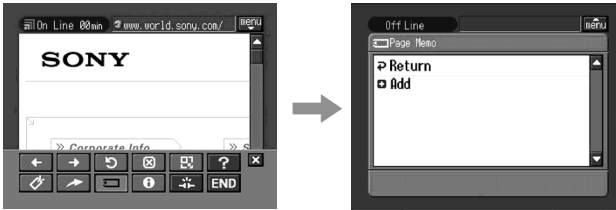

- (4) Tap  Add].
The message "Saving Page Memo Do Not Remove Memory Stick" appears.
After the message disappears, storing is complete.

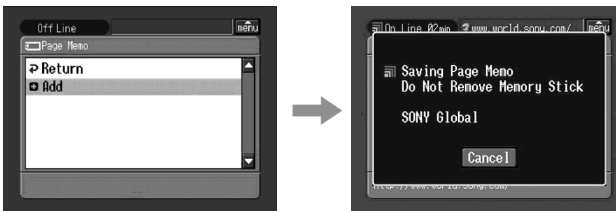

- (5) The browser screen appears again.

To cancel storing the web page

During storing, tap [Cancel].

Note

You cannot store the web page while loading it.

Editing the title of a page memo

You can edit the title of a page memo stored in a "Memory Stick."

Before operation

- Insert a "Memory Stick" that the page memo you want to edit is stored in into your camcorder.
- Release the lock of the "Memory Stick."

- (1) When the menu bar is not displayed, tap  on the upper-right LCD screen.
The menu bar appears.



Viewing web pages

- (2) Tap  (Page Memo).
The page memo list appears.

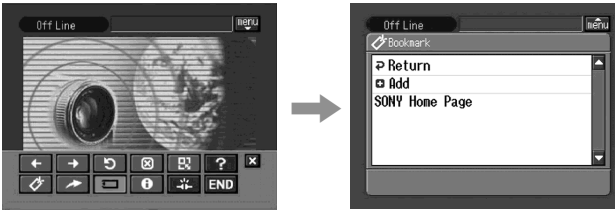

- (3) Tap the page memo you want to edit.
The title and URL of the selected page memo are indicated.

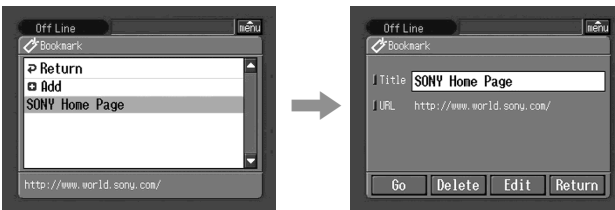

- (4) Tap [Edit].
The character input screen appears.

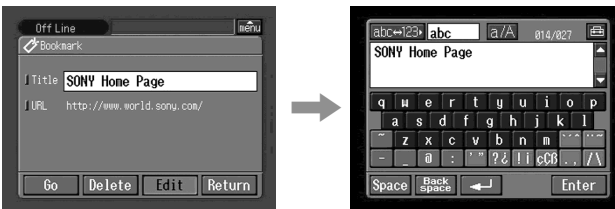

- (5) Edit the name.
For details on how to input characters, see “How to input characters” (p. 9).

- (6) Tap [Enter].
The title of the page memo is edited.

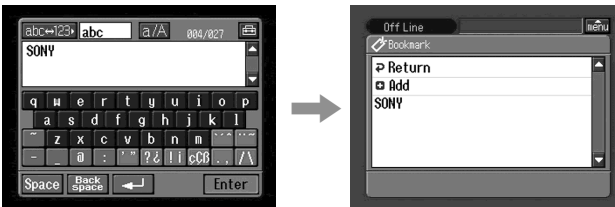

Viewing web pages

- (7) Tap [↩ Return].
The browser screen appears again.

To delete the page memo

You can delete page memos. We recommend that you delete unnecessary page memos since you can only store up to 30 page memos.

Before operation

- Insert a “Memory Stick” that the page memo you want to delete is stored in into your camcorder.
- Release the lock of the “Memory Stick”.

- (1) When the menu bar is not displayed, tap  on the upper-right LCD screen.
The menu bar appears.



- (2) Tap  (Page Memo).
The page memo list appears.

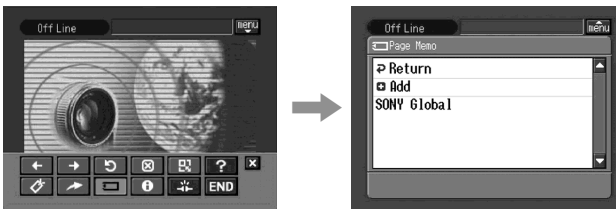

- (3) Tap the page memo you want to delete.
The following screen appears.

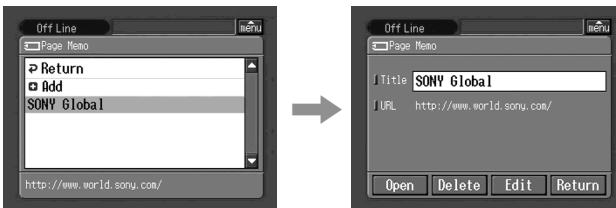

Viewing web pages

- (4) Tap [Delete].

The message “Delete This Page Memo Item?” used for verification appears.

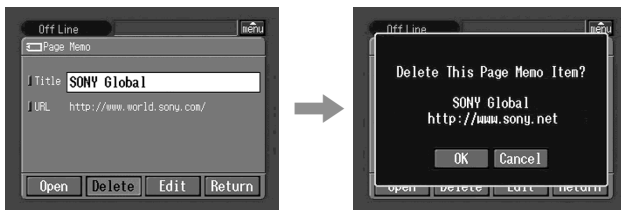

- (5) Tap [OK].

The selected page memo is deleted and the page memo list appears again.

- (6) Tap [Return].

The browser screen appears again.

To cancel deleting the page memo

Tap [Cancel] in step 4.

Displaying a web page stored in page memo

You can display a page memo stored in a “Memory Stick.”

Before operation

- Insert the “Memory Stick” that the page memo you want to display is stored in into your camcorder.
- Release the lock of the “Memory Stick”.

- (1) When the menu bar is not displayed, tap on the upper-right LCD screen.
The menu bar appears.



- (2) Tap (Page Memo).

The page memo list appears.

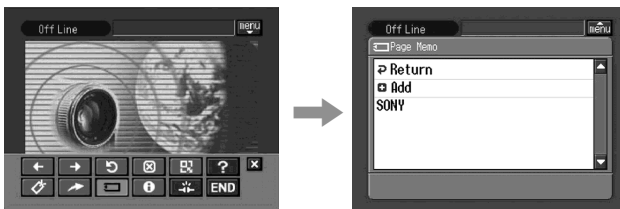

Viewing web pages

- (3) Tap the page memo you want to display.

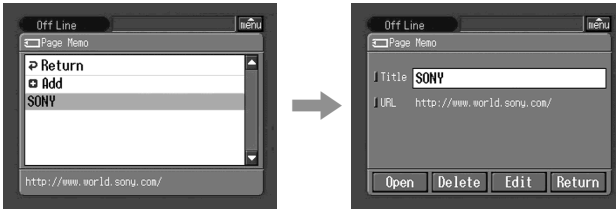

- (4) Tap [Open].
The web page stored in page memo is displayed.

To select other page memo

Tap [Return] in step 3. The page memo list appears. Tap other page memo.

Shutting down the browser

To finish viewing the web page, and disconnect the phone line

- (1) Tap  on the upper-right LCD screen to display the menu bar.

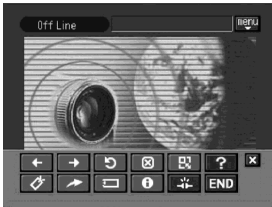

- (2) Tap  (End).
The browser is closed, then the phone line is disconnected.

To only disconnect the line

Tap  (Line Close). The phone line is disconnected.

Note

When shutting down the browser, a verification message may appear, depending on your camcorder.

File storage destinations and file names

Files are grouped in the following folders. You can only view these folders on a computer. The meanings of the file names are as follows.

□□□□□ stands for any number within the range from 00001 to 99999.

□□□□ stands for any number within the range from 0001 to 9999.

○○○ stands for a portion of an attached file name.

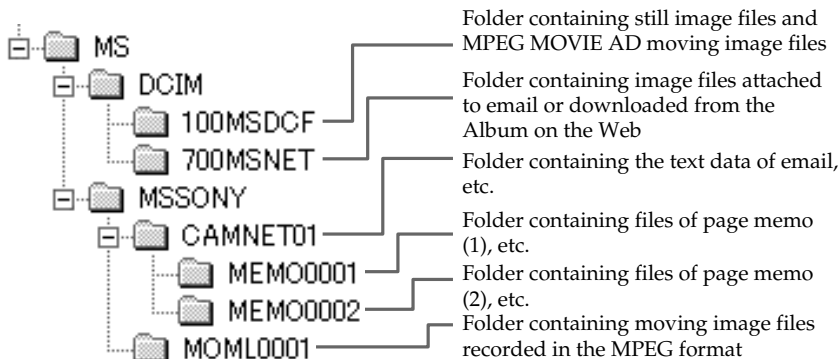

Folder	File name	Meaning
100MSDCF	DSC□□□□□.JPG	Still image file
	MOV□□□□□.MPG	Moving image file
700MSNET	○○□□□□□.JPG	Still image file over the network
	○○□□□□□.MPG	Moving image file over the network
CAM NET01	RCV.MBX	Incoming email list*
	IMAGEMEM.CNF	Page memo management file*
MEMO□□□□	MEMO□□□□.HTM	Page memo HTML file
	IMG□□□□.JPG	Page memo still image file
	IMG□□□□.GIF	Page memo image file
	IMG□□□□.PNG	Page memo image file
	IMG□□□□.XBM	Page memo image file
MOML0001	MOV□□□□□.MPG	Moving image file

* Do not delete these files. These are required files even though they cannot be verified using a PC.

Troubleshooting

Trouble accessing the Internet

The message “...Incomplete” or “Authentication Error...” is indicated and your camcorder cannot access the Internet.

- Check your setup according to the procedure described in “Setting network preferences” (p. 31).

The camcorder cannot access the Internet.

- Try to access it again after a while.

The message “Line is Busy or Phone number may be Wrong” is indicated and your camcorder cannot access the Internet.

- The phone line of your provider is busy. Call again after a while.
- The settings for the telephone number may be incorrect. Please check those settings.
- The telephone signaling type setup of the Modem Adaptor with Bluetooth function may be wrong. Check the setup.

The message “Bluetooth Connection Error” is indicated and your camcorder cannot access the Internet.

- Check that the Bluetooth device is turned on.
- Install the Bluetooth device nearer to your camcorder.

The message “Phone Line Disconnected” is indicated.

- Data entry can be done offline. When the camcorder needs to connect with the site, the screen for verifying the connection appears. Tap [Connect], then the connection will be established again.

The message “Bluetooth Authentication Error Check the Certified Status” is indicated and your camcorder cannot access the Internet.

- The Bluetooth device may be deleted from the registration. Set it up again.

The message “Bluetooth Connection Error Select Bluetooth Device” is indicated and your camcorder cannot access the Internet.

- Check your setup according to the procedure described in “Registering a Bluetooth device” (p. 20).

The message “Low Battery” is indicated and your camcorder cannot access the Internet.

- Charge the battery pack or use the AC power adaptor, then connect again.

You forget your Login name (ID) and/or password.

- Please contact Sony Contact Center Europe. (For detail, see the supplied leaflet.)

Troubleshooting

Trouble with email

The message “DNS Error The Requested URL Could Not Found” is indicated and your camcorder cannot send or receive email.

- The DNS setup may be wrong. Check the PPP setup.

Your camcorder cannot send email.

- The clock setting of your camcorder is not set. Set up the clock setting.
- Check your setup according to the procedure described in “Setting network preferences” (p. 31).
- Connect again after a while.

Your camcorder cannot receive email.

- The clock of your camcorder is not set up. Set it up.
- Check your setup according to the procedure described in “Setting network preferences” (p. 31).
- All of your downloaded email messages are stored in the “Memory Stick.” Insert a new “Memory Stick” that has sufficient memory and download your email again. Also, check that the lock switch is set to release.
- You can restrict the file size of downloaded email messages. Check the setup of the item “Restrict” on the Network Options screen.
- Up to 50 downloaded email messages can be stored in a “Memory Stick.” If you want to store a 51st email message, delete unnecessary email or insert a new “Memory Stick” that has sufficient memory and then download your email again.

All of the email message cannot be received.

- The maximum size of an email is 4 000 characters. You cannot receive the entire text of email that has more than 4 000 characters.

The message “PPP Authentication Error” is indicated.

- Check your setup according to the procedure described in “Setting network preferences” (p. 31).

You received an email message sent from Mailer Daemon.

- Your email has not been sent to its destination address. Check the email address. If you receive an email message from Mailer Daemon and the destination address is correct, the server may be down, or the email address may have changed.

Troubleshooting

Attached files are not saved in the "Memory Stick."

- Compatible file types are **.jpg**, **.mpg**, **.jpeg** and **.mpeg** only. Check the file type.
- The message "Memory Stick Directory Error" may be indicated when a "Memory Stick" whose directory structure does not correspond to the DCF standard is inserted.
- All of your downloaded email messages are stored in the "Memory Stick." Insert a new "Memory Stick" that has sufficient memory and download your email again. Also, check that the lock switch is set to release.
- You can restrict the file size of downloaded email messages. Check the setup of the item "Restrict" on the Network Options screen.

Trouble viewing web pages

The images are not displayed.

- Check the setup of the item "Image Display" on the Network Options screen.

Some of the web page or all of the web page is not displayed.

- When the page has been made using the software, such as Macromedia Flash, the page does not correspond to the browser of your camcorder.

It takes some time to load the web page.

- When the web page is busy, try to connect through other providers or other access points, or connect during off-peak times.

The web page is not loaded.

- **When entering its URL**
Check that the address is correct. (For example, did you enter "0" or "O", "-" or "_")
- **When accessing through the bookmark or page memo**
The address may have been changed or the link structure of the web site may have been modified. When the link structure is modified, follow the address to its source. (For example, when you cannot access "http://www.sony.co.jp/xxxx/", then try to access "http://www.sony.co.jp/".)

The web page cannot be displayed.

- The item "Cookie" may not be checked. Check the item "Cookie" on the Network Options screen.

The cookie is not saved.

- Exit the NETWORK mode, the cookie will be deleted.

The message "DNS Error The Requested URL Could Not Found" is indicated and the web page is not displayed.

- The setup of the item "DNS" may be wrong. Check the setup of the PPP screen.
- The setup of the item "Proxy" may be wrong. Check the setup of the Browser screen.

Troubleshooting

Troubles about the Album on the Web

The message “DI customer ID Profile Incomplete” is indicated and your camcorder cannot access the Album on the Web.

- The Login name (ID) is required to use the Album on the Web.

You cannot view or edit your album, send an invitation card, or upload images. (An error code is indicated.)

- See “Album error codes” (p. 100).

It takes some time to load the album.

- When the web site is busy, try to connect through other providers or access points, or connect during off-peak times.

The image cannot be deleted.

- There may be no images. Tap  (Refresh).

The image cannot be downloaded.

- There may be no images. Tap  (Refresh).

Adjusting the LCD screen (CALIBRATION)

The buttons on the touch panel may not work correctly. If this happens, follow the procedure below.

- (1) Set the POWER switch to OFF (CHG).
- (2) Eject the cassette from your camcorder, then disconnect any connecting cable from your camcorder.
- (3) Set the POWER switch to VCR while pressing DISPLAY/TOUCH PANEL on your camcorder, then keep pressing DISPLAY/TOUCH PANEL for about five seconds.
- (4) Follow the procedure below using the stylus supplied with your camcorder.
 - ① Touch **X** at the upper left corner.
 - ② Touch **X** at the lower right corner.
 - ③ Touch **X** in the middle of the screen.

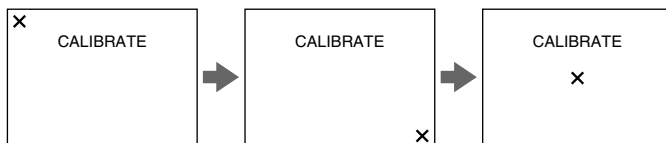

Note

If you do not tap the right spot, **X** always returns to the position at the upper left corner. In this case, start from step 4 again.

Specifications

Bluetooth

The number of registered devices available
3

Album on the Web

The number of albums
10

The maximum number of images uploaded at one time
99

The maximum file size of images uploaded at one time
3 MB

Email

Sending

The maximum number of email destination addresses to which a message can be sent at one time
50

The registrable number of subjects
6

The maximum number of characters of a subject
24

The registrable number of messages
6

The maximum number of characters of a message
512

The maximum number of images attached to email
99

The maximum file size of images attached to email
3 MB

Signature

The number of characters
256

Address book

The registrable number of destination addresses
50

The maximum number of characters of a name
24

The maximum number of characters of an email address
64

Receiving

Compatible attachment file standards

Extension: .jpg, .mpg, .jpeg, .mpeg

The maximum number of characters of an email message

Approx. 4 000

The maximum number of email messages recordable in a "Memory Stick"
50

Browser

The number of bookmarks available
30

The maximum number of characters of a bookmark title
27

The maximum number of page memos recordable in a "Memory Stick"
30

The maximum number of characters of a page memo title
27

The maximum number of characters of URL
255

Messages

Various messages appear on the screen. Check the corresponding descriptions in the following list.

General

Message	Cause and/or Corrective Actions
Bluetooth Connection Error	<ul style="list-style-type: none"> • The Bluetooth device is too far from the camcorder. • The Bluetooth device is busy.
Bluetooth Authentication Error Check the Certified Status	Register the Bluetooth device again.
Bluetooth Registration Error Check the Passkey	<ul style="list-style-type: none"> • The passkey was wrong. • The passkey transmission failed.
Bluetooth Communication Disconnected	<ul style="list-style-type: none"> • The Bluetooth device was turned off. • The Bluetooth device is too far from the camcorder. • The Bluetooth device became impossible to connect.
Bluetooth Connection Error Select Bluetooth Device	No Bluetooth devices are registered. Register the Bluetooth device (p. 20).
PPP Authentication Error Check ID or Password	Your ID or password entered on the PPP screen during manual setup may be wrong.
Phone Line Disconnected	Check the connection status.
Connection Error No Response From PPP Server	<ul style="list-style-type: none"> • The telephone number entered on the PPP screen in manual setup may be wrong. • The setup of Modem unit on the Network Options screen is wrong.
Bluetooth Connection Error Check Phone Line	Check that the Bluetooth device is connected to a telephone terminal.
Low Battery	The capacity of the battery pack is insufficient. Change the battery pack or use the AC power adaptor.
Profile Error Reset Profile	Check the setup. If an entry is missing, set up again referring to your notes.
DI customer ID Profile Incompleted * Password Already Set Check the Password Profile	Check your Login name (ID) or password entered on the Network Setup screen. For details on "Verify Password," see "Setting other preferences" (p. 37). You cannot use your Abum on the Web if you set your preferences manually.
Memory Error	Exit the NETWORK mode, then enter the NETWORK mode again.
Memory Stick Error	The "Memory Stick" may be broken. Do the following; exit the NETWORK mode, turn off the camcorder, remove and insert the "Memory Stick," then operate the camcorder. If the message still appears, use another "Memory Stick."
Memory Stick Error Outgoing Mail Canceled	
Memory Stick Error Unable to Open the File	
Memory Stick Error Action Canceled	
Memory Stick Error Incoming Mail Canceled	
Memory Stick Format Error	Format the "Memory Stick" with your camcorder.

Messages

Message	Cause and/or Corrective Actions
Enter Password for DI Customer ID	For details on "Verify Password", see "Setting other preferences" (p. 37).
Enter PPP Password	
Saving the Profile	Do not turn off the camcorder while the message is indicated.

Album on the Web

Message	Cause and/or Corrective Actions
Album Server Disconnected	Try again after a while.
Upload Error	
Outgoing Mail Error Select Pictures	Select the image or set up the invitation card before uploading (p. 42).
Wrong File Unable to Save This File Check the File Type	You tried to download a file that is not in the JPEG or MPEG format. You can download only JPEG or MPEG files.
Memory Stick Directory Error	You tried to download a file to a "Memory Stick" whose directory structure does not conform to the DCF standard. You cannot download a file to a "Memory Stick" not conforming to the DCF standard.
No Picture Files	There are no images in the "Memory Stick".

When an 4-digit error code is indicated, see "Album error codes" (p. 100).

Email

Message	Cause and/or Corrective Actions
POP Server Disconnected	The POP server may be down. Connect to the page again after a while.
POP Server Connection Error	<ul style="list-style-type: none"> • Your password entered on the Mail screen during manual setup may be wrong. Check your password. • Connect the page after a while.
SMTP Server Disconnected	Connect to the page again after a while.
SMTP Server Connection Error	Your password entered on the Mail screen during manual setup may be wrong. Check your password.
PPP Profile Incomplete	Check the Setup in provider preferences.
Mail Profile Incomplete	Check the Setup in provider preferences.
No Picture Files	No images in the "Memory Stick".

Messages

Browser

Message	Cause and/or Corrective Actions
You are About to View Pages Over a Secure Connection Do You Want to Continue?	You tried to open an SSL page. When you know that the page is safe, tap [OK].
You are About to Leave a Secure Internet Connection Do You Want to Continue?	
Warrant Date Expired Invalid Data Open Anyway?	
Set the Date and Time Invalid Data Open Anyway?	The clock is not set up on your camcorder. Set up the clock setting.
Page Certification Error Invalid Data Open Anyway?	The certification of the page may be broken, wrong, or it may be of other pages. When you know that the page is safe, tap [OK].
Opening Error Invalid File Type	You cannot display this page on your camcorder.
DNS Error The Requested URL Could Not Found	<ul style="list-style-type: none"> • The URL may be wrong. • The DNS entry on the PPP screen during manual setup may be wrong. Check this item. • Connect to the page again after a while.
Loading Error	Tap  on the upper-right LCD screen, then tap [END].
Read-Only File in Directory Unable to Delete the File Check the File Status	Files modified with a computer may not be deleted by the camcorder.
Opening File Error	
Read-Only File This File is Locked	
Enter User Name and Password	User authentication is required to access the page. Enter your user name and password.
Timeout Disconnected Automatically	Check the Network Options setup (p. 37).
Loading... Retry Later	The page memo cannot be stored while the unit is loading a web page. Store it again after the web page has been loaded (p. 86).

Album error codes

Error Number	ImageStation	Cause	Corrective Actions
1000	Authentication error occurred. Please check ID and Password.	Login error. ID or password may be incorrect on your camcorder.	Check your ID and password, and try to login again.
1001	Upload error occurred. Please try to upload again later.	Error in finding album.	Check your selection and try again.
1002	Your ID is not registered. Please register.	ID is not registered.	Try to register the Album on the Web.
1003	Upload error occurred. Please try to upload again later.	There was an error in saving the file in the album.	Try uploading the file again.
1004	Invitation error occurred. Please try to send again later.	The email address you are trying to send is invalid.	Check the email address and try again.
1006	Invitation error occurred. Please try to send again later.	There is no message in the invitation.	This error should not occur. Call Customer Support if you see this message.
1007	Upload error occurred. Please try to upload again later.	There is an error with the image file in the album.	Check the selected images and try again.
1008	Error occurred. Please re-enter Album.	Login error. Not logged into album.	Check your ID and password, and try to login again.
1009	Upload error occurred. The uploaded image was too large.	The image is too large to upload.	The image cannot be uploaded. Remove it from your selection.
1010	Upload error occurred. Please check the image file.	Unable to read the image format.	The image cannot be uploaded. Remove it from your selection.
1112	Authentication error occurred. Please check ID and password.	Login error	Check your ID and password, and try to login again.
2100	Your message could not send. Please send again.	The server is unable to send now.	Try to send e-mail again after a while.
2200	The server is temporarily busy. Please try again later.	The authentication server is temporarily busy.	Try to send e-mail again after a while.
3094	Upload error occurred. Please check the image file.	Unable to read the video format.	The file cannot be uploaded. Remove it from your selection.

Album error codes

Error Number	ImageStation	Cause	Corrective Actions
3099	Upload error occurred. The uploaded video was too large.	The video is too large to upload.	The video cannot be uploaded. Remove it from your selection.
3131	Upload error occurred. The total size limit of video is over.	You have exceeded the video storage limit.	Delete some of the other video (s) in your albums and try to upload again.
6000	Your ID validity is expired. Please login again.	The server validity time is expired.	Try to login again.
8025	Authentication error occurred. Please re-enter Album.	Login error	Check your ID and password, and try to login again.

Glossary

Access point (p. 35)

A telephone number used to access the Internet, which is provided by an Internet service provider.

Most providers install access points in various areas. We recommend that you select the most convenient access point which allows you to obtain the lowest telephone charges.

Address book (p. 64)

Used to register email destination addresses.

APOP (p. 35)

APOP is an authentication protocol for security. When your provider supports APOP, we recommend that you check this item. For more information on whether the provider support APOP or not, consult your provider.

@ (At mark)

Used to separate the domain name and the user name.

Attachment (p. 61)

To attach a file to an email message.

Connect time (p. 80)

The time for being connected with an Internet service provider using a dial-up connection. Most Internet service providers charge for the time connected.

Cookie (p. 38)

Used by the operator of an Internet site to identify the user. This is frequently used in online shopping.

Dial-up connection (p. 34)

The dial-up connection is used to access the Internet using a phone line.

DNS (p. 35)

An abbreviation for Domain Name System. This "DNS" is also referred to as a "name server," "primary DNS server," "primary name server," etc. This is a server that replaces a domain name with an IP address. This is specified by an IP address.

Download

Load information from the server through the phone line.

Email (p. 53)

Also referred to as "Email", "Mail", etc. Using a network, such as the Internet, you can send and receive a message very quickly. Email is easy to edit or store.

Email address (p. 35)

Also referred to as an "Email address", "Mail address", etc. This is the destination address for email. There is no need to specify the country and the house number. The same address does not exist in the world. You can receive your email even if you are in another country.

Forward (p. 74)

To forward a received email message to another person. "Fw:" (Forward) is added to the beginning of the title in order to indicate that the email is a forwarded email.

ID (p. 35)

Used to identify the user in combination with a password when accessing the Internet through the Internet service provider.

Internet (p. 30)

A worldwide network of computers. You can use email, information retrieval services, etc., over this network.

Internet service provider (p. 30)

Also referred to as a "Provider," an "ISP," etc. A company that provides access to the Internet.

Link

A related page address listed on a Web page as a Web link.

Password (p. 34, 35)

Used to access the provider in combination with a user ID.

POP3 (p. 35)

An abbreviation for Post Office Protocol, Version 3. This is a server used to receive email.

PPP (p. 34)

An abbreviation for Point to Point Protocol, Version 3. This is a protocol for accessing a provider using a dial-up connection.

Proxy (p. 36)

A server or program to make a computer located inside a firewall pass through the firewall.

Reply (p. 73)

To reply to a previously received email message. When replying, "Re:" (Reply) is added to the beginning of the title in order to indicate that the email is a reply.

Signature (p. 62)

Used to add your name, your address, etc., to the end of a message.

SMTP (p. 35)

An abbreviation for Simple Mail Transfer Protocol. This is a server used to send email.

SSL

An abbreviation for Secure Sockets Layer. A protocol for exchanging information safely between web browsers and web servers. SSL is frequently used for credit card transactions over the Internet. SSL also has a function to verify ownership and to encrypt data.

Subject (p. 56)

The title of an email message. When replying, "Re:" (Reply) is added to the beginning of the title in order to indicate that the email is a reply. When forwarding an email message, "Fw:" (Forward) is added to the beginning of the title in order to indicate that the email is a forwarded email message.

URL (p. 77)

An abbreviation for Uniform Resource Locator. An address on the Internet. By specifying this address, you can access the web page.

Web page (p. 77)

A web site that makes information available on the Internet. When the page includes Web links, you can specify other pages by selecting the link.

Setup memo

Be careful not to reveal these entries.

Network Menu

Network Setup		Example
DI Customer Setup		
ID (Login name)	_____	_____
Password	_____	_____
Provider Setup		
PPP		
ID	_____	abc123@xxx.so-net.com
Password	_____	hcHZ7yd
DNS1	_____	192.168.0.1
DNS2	_____	192.168.0.2
TEL No. ①	_____	XXXXXXXX
TEL No. ②	_____	
TEL No. ③	_____	
Mail		
User ID	_____	abc123
Password	_____	hcHZ7yd
Address	_____	abc123@xxx.so-net.com
POP Server	_____	pop.xxx.so-net.com
SMTP Server	_____	smtp.xxx.so-net.com
Browser		
Proxy	_____	proxy.xxx.so-net.com
Port	_____	8080

Betreffende handelsmerken

- De term “Memory Stick” en het  teken zijn gedeponeerde handelsmerken van Sony Corporation.
- De BLUETOOTH handelsmerken behoren toe aan hun eigenaar en worden door Sony Corporation onder licentie gebruikt.
- NetFront van Access Co., Ltd. staat in voor de Internetfunctie van dit product. NetFront is een gedeponeerd handelsmerk van Access Co., Ltd. in Japan. Copyright © 1996-2002 ACCESS CO., LTD.
- De meegeleverde programmatuur is deels gebaseerd op het werk van de Independent JPEG Group.

Alle andere namen van producten in deze gebruiksaanwijzing kunnen de handelsmerken of gedeponeerde handelsmerken zijn van de respectieve bedrijven. De aanduidingen “TM” en “®” zullen niet telkens in deze gebruiksaanwijzing worden vermeld.

Geen schadevergoeding voor mislukte opnamen

Wij kunnen niet aansprakelijk worden gesteld indien aangehechte of door downloaden verkregen bestanden niet kunnen worden opgenomen of afgespeeld door defecten, problemen met opslagmedia, enz.

Voorzorgsmaatregelen

- Controleer of de klok van de camcorder juist is ingesteld alvorens de netwerkfunctie te gebruiken. Zie voor nadere bijzonderheden de gebruiksaanwijzing van de camcorder. Bij gebruik van de netwerkfunctie zonder dat de klok is ingesteld, kan het niet altijd mogelijk zijn e-mail te verzenden of ontvangen of Webpagina's te bekijken.
- Tijdens gebruik in de NETWERK stand mag u niet het batterijpak verwijderen of de netspanningsadapter losmaken. Daardoor kunnen namelijk de instellingen voor de NETWERK stand gewist worden. Schakel dus eerst de NETWERK stand uit voordat u de POWER schakelaar op “OFF (CHG)” of in een andere stand zet. Dit om te voorkomen dat uw NETWERK instellingen verloren gaan.
- Wij raden u aan reservekopieën te maken van uw e-mail berichten en uw netwerkvoorkeuren. Deze kunnen immers soms verloren gaan door geheugenproblemen. Noteer uw netwerkvoorkeuren of gebruik de “Setup memo voor instellingen” informatie (op pagina 104). Doe dit ook als u de camcorder moet wegbrengen voor onderhoud of reparatie, want ook daarbij zouden uw gegevens kunnen verdwijnen.
- Uw netwerkvoorkeuren kunnen niet worden hersteld met de terugsteltoets.

Gebruik van de netwerkfunctie met een batterijpak

Wanneer blijkt dat er niet voldoende batterijtijd over is in de NETWERK stand, sluit u de netspanningsadapter aan of vervangt u het batterijpak door een volledig opgeladen exemplaar. Verlaat echter eerst de NETWERK stand, voordat u de netspanningsadapter aansluit of het batterijpak vervangt.

Bruikbaarheid van de netwerkfuncties

De netwerkfuncties zijn alleen beschikbaar in de volgende landen of streken: België, Denemarken, Duitsland, Finland, Frankrijk, Griekenland, Groot-Brittannië, Ierland, Luxemburg, Nederland, Noorwegen, Oostenrijk, Portugal, Spanje, Zweden en Zwitserland. (Na onderzoek vastgesteld door de Sony Corporation op 1-8-2001.)

Buiten de hierboven vermelde landen of streken zal de netwerkfunctie van de camcorder alleen beschikbaar zijn in het land of de streek waar de camcorder werd aangekocht.

Inhoudsopgave

Inleiding

De netwerkfunctie van de camcorder	4
Basisbediening in de NETWERK stand	6
Gebruik van het Netwerkmenu	6
Vasthouden van de camcorder bij gebruik in de NETWERK stand ..	7
Gebruik van de aanraakpen	8
Lettertekens invoeren	9
Tekstinvoerscherm	11
Lijst met beschikbare lettertekens	12
Instellingen voor tekstinvoer	17

Voorbereidingen

Gebruik van de NETWERK functies	18
Overzicht van de draadloze Bluetooth technologie	19
Bluetooth apparaat registreren	20
Gebruik van de modem-adapter met Bluetooth functie	20
Als de registratie is mislukt	24
Informatie over uw camcorder tonen	24
Radiogolf-aanduiding	26
Andere Bluetooth apparaten uit de lijst kiezen	26
Een geregistreerd Bluetooth apparaat verwijderen uit de lijst	26
Registratie als cliënt	28
DI-clientnummer registreren	28
Registreren van het Album op het Internet	29
Internet-aanbieder (provider)	30
Netwerkvoorkeuren instellen	31
Uw "Login name (ID)" en wachtwoord vast instellen	31

Netwerkbediening

Het Album op het Internet samenstellen	40
Beelden overbrengen naar uw het Album op het Internet (uploaden)	40
Bekijken of aanpassen van het Album op het Internet	47
Beelden uit uw album wissen	52
Stoppen met bekijken of aanpassen van uw album	52
Gebruik van e-mail	53
Verzenden van e-mail	53
Gebruik van het adresboek	64
Ontvangen van e-mail	70
Overbodige e-mail wissen	75

Webpagina's bekijken	77
Webpagina's op het scherm brengen	77
Gebruik van de menubalk in uw browserprogramma	79
Een Webpagina opslaan op een "Memory Stick" - Page Memo bewaarfunctie	85
Het browserprogramma sluiten	90

Aanvullende informatie

Bestanden opslaan en bestandsnamen kiezen	91
Verhelpen van storingen	92
Problemen met toegang tot het Internet	92
Problemen met e-mail	93
Problemen met het bekijken van Webpagina's	94
Problemen met het Album op het Internet	95
Bijstellen van het LCD scherm (CALIBRATION)	95
Technische gegevens	96
Meldingen	97
Algemeen	97
Voor het Album op het Internet	98
E-mail communicatie	98
Browser programma	99
Album-foutcodes	100
Verklarende woordenlijst	102
Setup memo voor instellingen	104

De netwerkfunctie van de camcorder

Gefeliciteerd met uw aanschaf van deze Sony Handycam. Mits u bent aangesloten bij een Internet-aanbieder biedt deze Handycam camcorder u toegang tot het Internet via een inbel-netwerkverbinding met Bluetooth apparatuur. U kunt dan Webpagina's bekijken, e-mail berichten ontvangen en zelf ook e-mail berichten versturen met aangehechte beelden die u hebt opgenomen met uw camcorder. In "het Album op het Internet" kunt u zelfgemaakte foto's publiceren op het Internet. Het communicatiesysteem werkt volgens de Bluetooth versie 1.1 normen, met als geschikte profielen het "Generic Access Profile" en de "Dial-up Networking Profiles".

Vlotte toegang tot het Internet

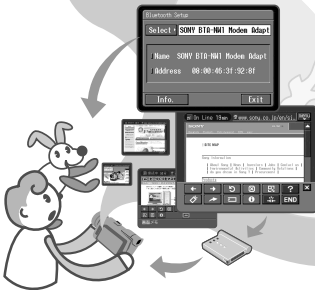

U kunt Webpagina's op het Internet bekijken.

E-mail versturen/ontvangen

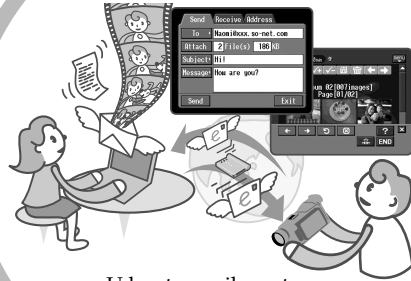

U kunt e-mail versturen en ontvangen, en beelden aanhechten bij uw e-mail berichten.



U zult de klok van de camcorder moeten instellen voordat u de netwerkfuncties kunt gebruiken.

(Bij aflevering loopt de klok nog niet, maar staat deze UIT.)

Als u verzuimt de klok in te stellen, kunt u geen e-mail berichten verzenden of ontvangen en kunt u ook geen Webpagina's bekijken.

U moet ook de camcorder en andere apparatuur instellen en de nodige registraties verrichten (zoals het DI-cliëntnummer, enz.).

Zie voor nadere aanwijzingen de bijgeleverde brochure "Beginnen maar!".

De letters "DI" in DI-cliëntnummer staan voor Digital Imaging.

Basisbediening in de NETWERK stand

Dit hoofdstuk beschrijft de voornaamste manieren om uw camcorder te bedienen voor het gebruik van de netwerkfuncties.

Gebruik van het Netwerkmenu

Om het Netwerkmenu te laten verschijnen, volgt u de aanwijzingen onder “Toegang tot Internet” in de gebruiksaanwijzing die bij uw camcorder is meegeleverd.

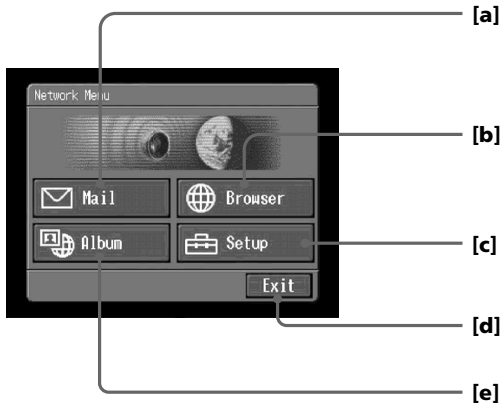

- [a]:** Om e-mail te versturen en ontvangen. Zie voor nadere bijzonderheden “Gebruik van e-mail” (vanaf blz. 53).
- [b]:** Om Webpagina's op het Internet te bekijken. Zie voor nadere bijzonderheden “Webpagina's bekijken” (vanaf blz. 77).
- [c]:** Om een menu te zien waarin u allerlei instellingen kunt maken voor het gebruik van de netwerkfuncties. Zie voor nadere bijzonderheden “Netwerkvoorkeuren instellen” (vanaf blz. 31).
- [d]:** Om de Netwerk stand te verlaten.
- [e]:** Om beelden over te brengen naar het Album op het Internet, zodat iedereen de beelden via het Internet kan zien. Zie voor nadere bijzonderheden “Het Album op het Internet samenstellen” (vanaf blz. 40).

In de praktijk kunnen de aanduidingen op het scherm er soms iets anders uitzien dan de hier getoonde afbeeldingen voor de netwerkfuncties.

Vasthouden van de camcorder bij gebruik in de NETWERK stand

Voor het gebruik in de NETWERK stand kunt u het LCD scherm omkeren en terugklappen tegen de camcorder aan, zodat het LCD scherm naar buiten gericht is en u het kunt aantikken met de aanraakpen (speciaal hiervoor bijgeleverd).

- 1 Klap het LCD scherm open, draai het om en klap het terug tegen de camcorder aan, met het LCD scherm naar buiten gericht.

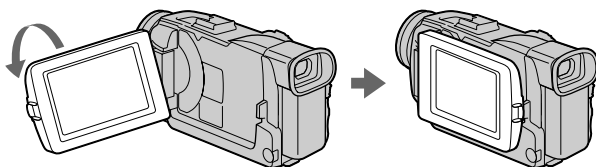

- 2 Houd uw camcorder vast zoals de onderstaande afbeelding toont.

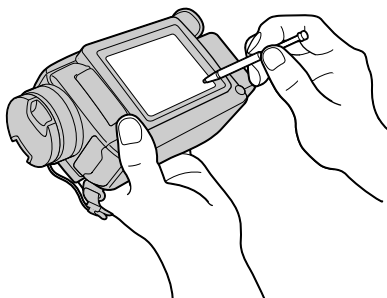

De preciese manier om de camcorder vast te houden kan van model tot model ietwat verschillen. Zie voor nadere bijzonderheden de “Gebruiksaanwijzing” die bij uw camcorder is meegeleverd.

Basisbediening in de NETWERK stand

Gebruik van de aanraakpen

De toetsen die nodig zijn voor de bediening van uw camcorder worden aangegeven op het LCD scherm. Deze toetsen kunt u bedienen door ze direct maar licht aan te raken met de bijgeleverde aanraakpen. Het gebruik van de toetsen met de aanraakpen kan ook wel eens een langere aanraking vergen, maar zal verder in de tekst meestal "aantikken" genoemd worden.

Tik de gewenste toets op het scherm aan met de aanraakpen.

De aangeraakte toets licht oranje op.

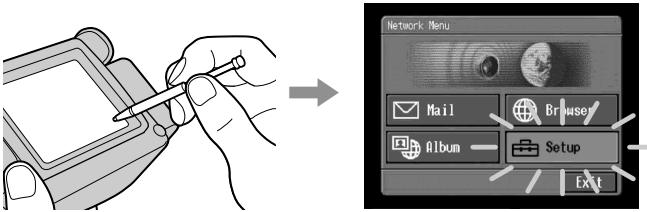

Opmerkingen

- Raak de toetsen op het scherm in geen geval aan met een scherp of puntig voorwerp aan, maar alleen met de bijgeleverde aanraakpen.
- Pas op dat u niet te hard op het LCD scherm drukt.
- Raak het LCD scherm nooit met natte handen aan.
- Wanneer het LCD scherm vuil is, kunt u het schoonmaken met het bijgeleverde reinigingsdoekje.
- Op het aanraakscherm kunt u de toetsen niet versplepen en ergens anders neerzetten, zoals met veel onderdelen en knoppen op een computerscherm wel mogelijk is.



- De plaats waar u de aanraakpen kunt bewaren staat aangegeven in de gebruiksaanwijzing van uw camcorder. Om de aanraakpen niet te verliezen, is het aanbevolen om deze onmiddellijk na het gebruik terug in de houder te steken.

Lettertekens invoeren

Bij het gebruik van de netwerkfuncties zult u regelmatig lettertekens moeten invoeren, zoals voor een e-mailadres, voor het Internet-adres (URL) van een Webpagina, e.d. Dit hoofdstuk beschrijft hoe u tekst, cijfers en symbolen invoert.

1 (1) Open het Netwerkmenu.

Nadere aanwijzingen voor het openen van het Netwerkmenu vindt u onder "Toegang tot Internet" in de gebruiksaanwijzing die bij uw camcorder is meegeleverd.



(2) Tik op [Mail]. Het Send e-mail scherm verschijnt.

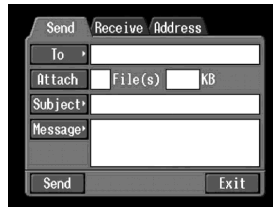

(3) Tik op [To].

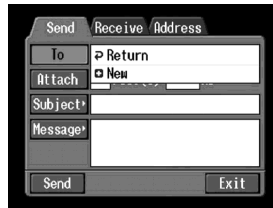

(4) Tik op [New]. Het tekstinvoerscherm verschijnt.



Basisbediening in de NETWERK stand

2 Keuze van het lettertype

Tik op de [abc↔123] toets en tik dan het gewenste lettertype aan.



abc: om lettertekens in te voeren.
123: om cijfers in te voeren.

Wanneer u abc hebt gekozen



Wanneer u 123 hebt gekozen



3 Lettertekens invoeren

(1) Tik de gewenste letter- of cijfertoets aan.



(2) Nadat alle gewenste lettertekens zijn ingevoerd, tikt u op de [Enter] toets. Dan verschijnt weer het scherm dat zichtbaar was voordat u lettertekens ging invoeren.



Tekstinvoerscherm



1 [a/A] toets

De [a/A] toets verschijnt wanneer u kiest voor de invoer van lettertekens. Hiermee kunt u overschakelen tussen hoofdletters en kleine letters.

2 [abc↔123] toets

Wanneer u de [abc↔123] toets aantikt, verschijnt er een lijstje op het scherm. In dat lijstje tikt u het gewenste lettertype aan.

3 Ingevoerd aantal bytes/maximaal aantal bytes

4 Voorkeuren

Hiermee kiest u het type toetsenbord voor de invoer van letters.

5 Tekstkader

In dit kader kunt u een langer stuk tekst laten doorlopen, door aantikken van de ▲ of ▼ cursortoets.

6 [Space] spatietoets

Hiermee voert u een spatie tussen de woorden in.

7 [Back Space] correctietoets

Hiermee verwijdert u de laatste letter vóór de cursor. Als u deze toets ongeveer drie seconden lang ingedrukt houdt, worden alle letters vóór de cursor gewist.

8 [↵] nieuwe-regeltoets

Hiermee verplaatst u de cursor omlaag naar een nieuwe regel.

9 [Enter] invoertoets

Tik deze toets aan om uw keuze te bevestigen of om het tekstinvoerscherm te sluiten.

Basisbediening in de NETWERK stand

Lijst met beschikbare lettertekens

Na keuze voor [abc]

De letters van het alfabet

U kunt kiezen uit twee verschillende stijlen voor het toetsenbord: de standaard QWERTY PC Style (stijl van de PC), of Alphabetical order (alfabetische volgorde). De oorspronkelijke instelling is de standaard PC volgorde. U kunt het toetsenbord omschakelen via het  pictogram. Zie voor nadere bijzonderheden blz. 17.

(PC Style)



(Alphabetical order)



a	b	c	d	e	f	g	h	i	j	k	l	m
n	o	p	q	r	s	t	u	v	w	x	y	z
A	B	C	D	E	F	G	H	I	J	K	L	M
N	O	P	Q	R	S	T	U	V	W	X	Y	Z









Leestekens en letters met accenten



De volgende tekens kunnen worden ingevoerd met een enkele aanraking:

~	-	_	@	:
---	---	---	---	---

Met de groene toetsen kunt u alle beschikbare leestekens, accenten en symbolen invoeren.

De volgorde van de in te voeren tekens verloopt als volgt:

Toets	Letters en leestekens
	a: à → á → â → a → ... e: è → é → ê → e → ... i: ì → í → î → i → ... o: ò → ó → ô → o → ... u: ù → ú → û → u → ... y: ý → y → ... A: À → Á → Â → A → ... E: È → É → Ê → E → ... I: Ì → Í → Î → I → ... O: Ò → Ó → Ô → O → ... U: Ù → Ú → Û → U → ... Y: Ý → Y → ...
	a: ä → å → a → ... e: ë → e → ... i: ï → i → ... n: ñ → n → ... o: ö → ø → o → ... u: ü → u → ... y: ÿ → y → ... A: Ä → Å → A → ... E: Ë → E → ... I: Ï → I → ... N: Ñ → N → ... O: Ö → Ø → O → ... U: Ü → U → ...
	' → ' → ' → ...
	? → ¿ → ? → ...
	! → ¡ → ! → ...
	ç → Ç → ß → ç → ...
	. → , → . → ...
	/ → \ → / → ...

* Met deze toetsen kunt u letters met accenten invoeren. Kies eerst de gewone letter en tik dan de  of  toets aan om een accent te zetten op de a, e, i, n, o, u, y, A, E, I, N, O, U of Y.

Na keuze voor [123]

Cijfers, leestekens en symbolen

(Nummervolgorde)



1	2	3	+	()	\$	€	\	%
4	5	6	-	[]	&	^		~
7	8	9	/	{	}	`	"	'	,
*	0	#	=	<	>	.	:	;	_

Omschakelen tussen hoofdletters en kleine letters

Maak uw keuze in het lettertoetsenbord met een tik op de [a/A] toets en voer dan de gewenste letters in.

Lettertekens wissen

Zet met de aanraakpen de cursor een plaatsje rechts van het letterteken dat u wilt wissen en tik dan op de [Back space] correctietoets. Het letterteken links van de cursor wordt dan gewist.

Lettertekens tussenvoegen

Zet met de aanraakpen de cursor op de plaats waar u wilt beginnen met invoegen en voer daar de gewenste lettertekens in.

Doorgaan op een nieuwe regel

Tik op [↵].

Basisbediening in de NETWERK stand

Intikken van bijvoorbeeld "Hello" voor het onderwerp in het Send e-mail scherm

1

(1) Open het Netwerkmenu.

Nadere aanwijzingen voor het openen van het Netwerkmenu vindt u onder "Toegang tot Internet" in de gebruiksaanwijzing die bij uw camcorder is meegeleverd.



(2) Tik op [✉ Mail].

Het Send e-mail scherm verschijnt.

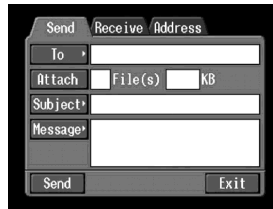

2 Het onderwerp voor een e-mail bericht invoeren

(1) Tik op [Subject].

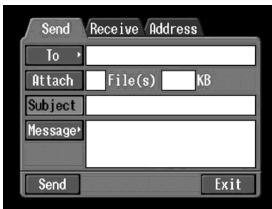

(2) Tik op [⊕ New].

Het tekstinvoerscherm verschijnt.

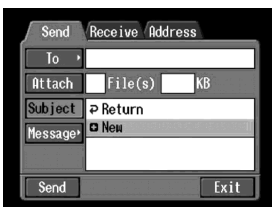

Basisbediening in de NETWERK stand

- 3** (1) Tik op [abc↔123] en dan op de [abc] toets.



- (2) Tik op [a/A] om een hoofdletter in te voeren.

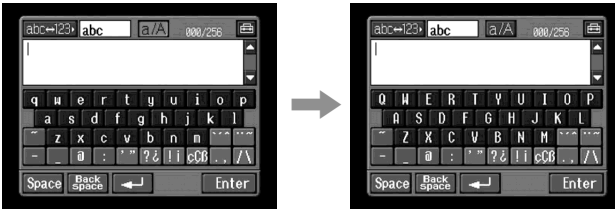

- (3) Tik op [H].
De hoofdletter "H" verschijnt.

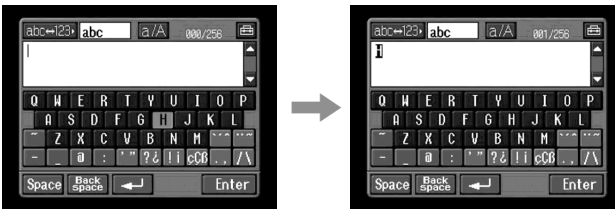

- (4) Tik op [a/A] om nu kleine letters in te voeren.

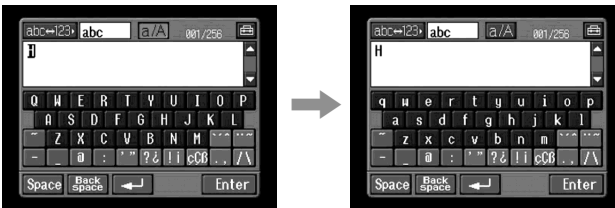

Basisbediening in de NETWERK stand

- (5) Tik op [e].
De kleine letter “e” verschijnt.

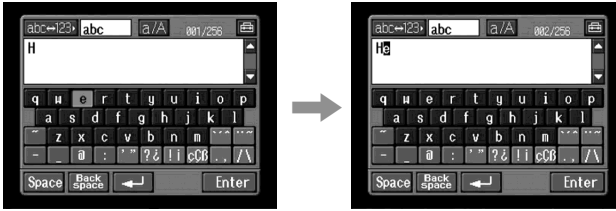

- (6) Tik nu op [l], [l] en [o].
De letters “llo” verschijnen.

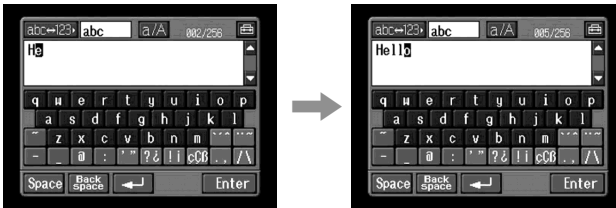

- (7) Tik tenslotte op de [Enter] toets.
Het woord “Hello” wordt vastgelegd en dan verschijnt weer het Send e-mail scherm.

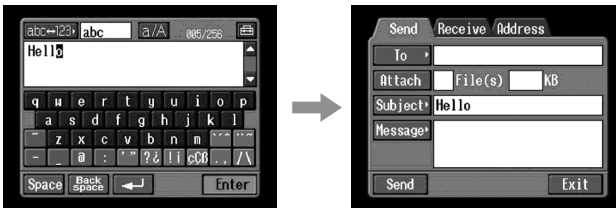

Instellingen voor tekstinvoer

Toetsenbord

Voor het invoeren van tekst kunt u het gewenste type toetsenbord kiezen, de standaard QWERTY stijl van de PC, of alfabetische volgorde.

1 Tik het pictogram aan in het tekstinvoerscherm.

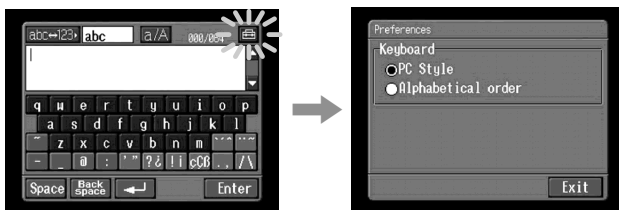

2 Tik het gewenste type toetsenbord aan.

U kunt het type toetsenbord alleen kiezen als er via [abc↔123] gekozen is voor [abc].
(De oorspronkelijke instelling is de PC Style (PC stijl) met "qwerty" volgorde.)
– PC Style (PC stijl, als een schijfmachine of PC toetsenbord)
– Alphabetical order (Alfabetische volgorde, abc, enzovoort)



PC Style



Alphabetical order

Om over te schakelen naar het andere toetsenbord, tikt u het  pictogram aan, rechtsboven in het LCD scherm.

Gebruik van de NETWERK functies

In grote lijnen zijn er drie netwerkfuncties, namelijk het Album op het Internet, de e-mail en de Internet-browser. Voor het Album op het Internet zult u eerst de klantenregistratie moeten voltooien.

Voor een volledig gebruik van deze functies in de NETWERK stand zult u zich als volgt moeten registreren met uw computer (1, 2) en de volgende instellingen moeten maken via uw camcorder (3, 4):

- 1 DI-clientnummer registreren (zie blz. 28).**
- 2 Registreren van het Album op het Internet (zie blz. 29).**
- 3 Netwerkinstellingen maken (zie blz. 31).**
- 4 Bluetooth apparaat registreren (zie blz. 20).**

Het URL Internet-adres voor registratie: "<http://www.sony-imaging.com/>".

Overzicht van de draadloze Bluetooth technologie

Wat is de draadloze Bluetooth technologie?

Dankzij de draadloze Bluetooth technologie kunnen Bluetooth apparaten communiceren zonder kabelverbindingen. Apparaten die met deze technologie kunnen worden uitgerust, zijn bijvoorbeeld personal computers, computer-randapparatuur, elektronische agenda's en mobiele telefoons. Dit voor signalen uit alle richtingen gevoelige communicatiesysteem werkt zelfs wanneer het Bluetooth apparaat in een tas zit of wanneer er zich obstakels tussen de apparaten bevinden. De draadloze Bluetooth technologie is ook uitstekend beveiligd, met functies als gecodeerde frequenties en gegevens-encryptie.

Authenticatie

De authenticatieprocedure zorgt dat onbevoegde gebruikers de toegang tot dit netwerk ontzegd wordt. Om te communiceren met een nog niet geregistreerd Bluetooth apparaat, moeten de betrokken apparaten eerst onderling worden geregistreerd door voor elk apparaat een gemeenschappelijke toegangscode in te voeren. Bij verbinding met een al wel geregistreerd Bluetooth apparaat, zal de communicatie beginnen zonder dat er eerst een toegangscode hoeft te worden ingevoerd.

Overzicht van de draadloze Bluetooth technologie

Bluetooth apparatuur registreren

In dit hoofdstuk wordt beschreven hoe u te werk gaat om een Bluetooth apparaat te registreren. Hieronder vindt u de procedure voor het registreren van de Sony modem-adapter met Bluetooth functie. Na de eerste registratie kan de camcorder contact maken met het Bluetooth apparaat zonder dat verdere registratie van het apparaat nodig is. Zo kunt u maximaal drie Bluetooth apparaten registreren. Raadpleeg tevens de gebruiksaanwijzing van uw Bluetooth apparatuur.

Voor nadere bijzonderheden over welke Bluetooth apparatuur geschikt is voor uw camcorder, kunt u terecht op de website met het volgende URL Internet-adres: "<http://www.sony-imaging.com/support/>".

Opmerkingen

- Installeer de Sony BTA-NW1/BTA-NW1A modem-adapter met Bluetooth functie zo dat er zich geen obstakels tussen het apparaat en de camcorder bevinden. De afstand tussen de apparaten mag niet meer dan 10 meter bedragen.
- Onder bepaalde omstandigheden kan de communicatie wel eens worden verbroken.

Gebruik van de modem-adapter met Bluetooth functie

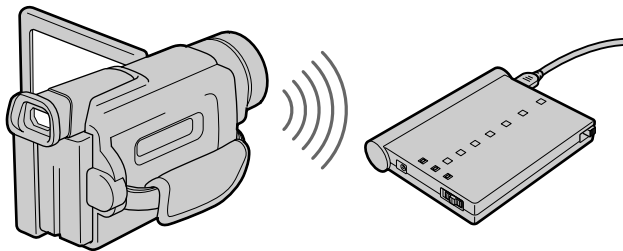

1 De modem-adapter met Bluetooth functie voor gebruik gereedmaken

Breng de modem-adapter met Bluetooth functie in gereedheid voor verbinding (BONDING).

Zie voor nadere aanwijzingen de handleiding die bij de modem-adapter met Bluetooth functie is meegeleverd.

Overzicht van de draadloze Bluetooth technologie

2 Uw modem-adapter met Bluetooth functie opgeven als verbidingsapparaat

(1) Open het Netwerkmenu.

Nadere aanwijzingen voor het openen van het Netwerkmenu vindt u onder "Toegang tot Internet" in de gebruiksaanwijzing die bij uw camcorder is meegeleverd.



(2) Tik op [Setup].

Het Setup instelscherm verschijnt.

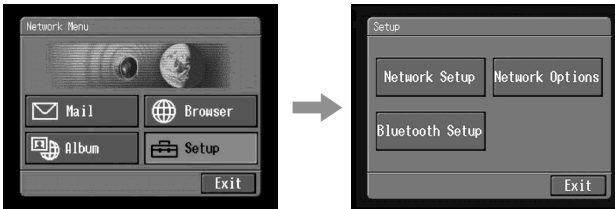

(3) Tik op [Bluetooth Setup].

Het Bluetooth Setup instelscherm verschijnt.

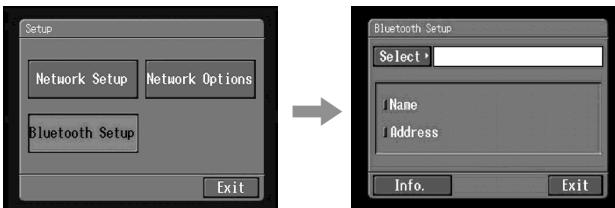

Overzicht van de draadloze Bluetooth technologie

(4) Tik op [Select].

Nu verschijnt er een lijst met Bluetooth apparaten. Bij de eerste registratie wordt er verder alleen [↵ Return] en [⊕ New] aangegeven. De lijst omvat maximaal drie Bluetooth apparaten. Kies nu een apparaat uit deze lijst met de laatste drie gebruikte drie Bluetooth apparaten.

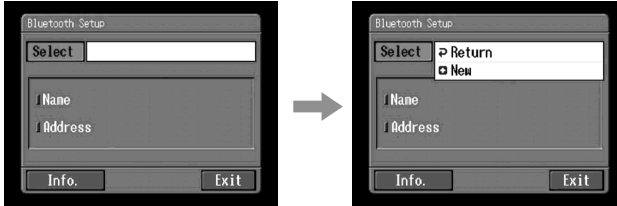

Tip

Het laatst gebruikte Bluetooth apparaat staat aangegeven naast de toetsen [↵ Return] en [⊕ New].

(5) Tik op [⊕ New].

De camcorder gaat nu op zoek naar uw Bluetooth apparaten. Wanneer het zoeken voltooid is, verschijnt er een lijst met beschikbare Bluetooth apparaten. Als er hierin Bluetooth apparaten met dezelfde naam staan, kunt u het adres van elk afzonderlijke Bluetooth apparaat controleren door [More info] aan te tikken.



Opmerkingen

- Het zoeken kan ongeveer 10 tot 60 seconden duren. De tijdsduur hangt af van het aantal Bluetooth apparaten in de omgeving van uw camcorder.
- Als het Bluetooth apparaat dat u wilt registreren niet wordt gevonden, herhaalt u de procedure vanaf stap 4.

(6) Tik de aanduiding van het gewenste Bluetooth apparaat aan. Het tekstinvoerscherm verschijnt.

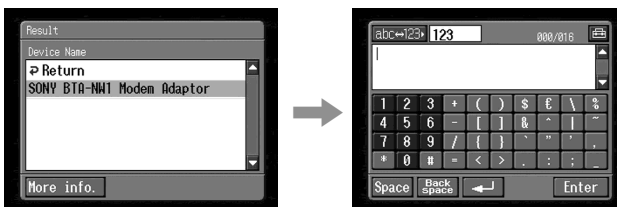

Overzicht van de draadloze Bluetooth technologie

(7) Voer de toegangscode in.

Nadere aanwijzingen voor het invoeren van lettertekens vindt u in het hoofdstukje "Lettertekens invoeren" (op blz. 9).

Bij de BTA-NW1/BTA-NW1A modem-adapter met Bluetooth functie bijvoorbeeld is de toegangscode gelijk aan het serienummer dat vermeld staat op het etiket aan de achterkant.

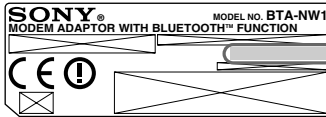

Toegangscode

Het nummer dat moet worden gebruikt om een Bluetooth apparaat te registreren.

Tip over de "toegangscode"

De toegangscode is een identificatienummer dat nodig is om twee Bluetooth apparaten met elkaar te laten communiceren. De verbinding is alleen toegestaan nadat de toegangscode is ingevoerd. Deze "toegangscode" wordt ook wel aangeduid met de termen "Bluetooth Passkey", "PIN", "Bluetooth PIN", enz. Zie voor nadere bijzonderheden tevens de gebruiksaanwijzing van uw Bluetooth adapter.

(8) Na het intikken van de toegangscode raakt u de [Enter] toets aan.

Nadat de registratie is voltooid, verschijnt opnieuw het Bluetooth Setup instelscherm. Als het goed is, toont dit het bericht "Bluetooth Registration Complete". Tik op [OK]. Het gekozen Bluetooth apparaat wordt hierbij vermeld.

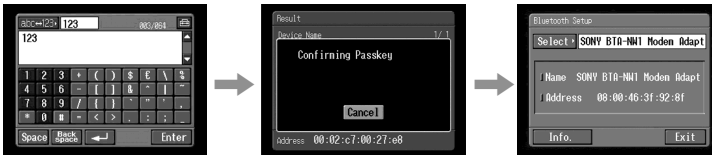

Opmerking

Als de foutmelding "Bluetooth Registration Error - Check the Passkey" (Bluetooth registratiefout - Controleer uw toegangscode) verschijnt, tikt u op [OK]. Vervolgens herhaalt u de procedure vanaf stap 4.

(9) Tik op [Exit].

Nu verschijnt opnieuw het Setup instelscherm. Nadere aanwijzingen voor het uitschakelen van de modem-adapter met Bluetooth functie vindt u in de gebruiksaanwijzing die is meegeleverd met uw modem-adapter met Bluetooth functie.

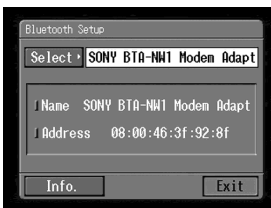

Overzicht van de draadloze Bluetooth technologie

(10) Tik op [Exit].

Nu verschijnt weer het Netwerkmenu.

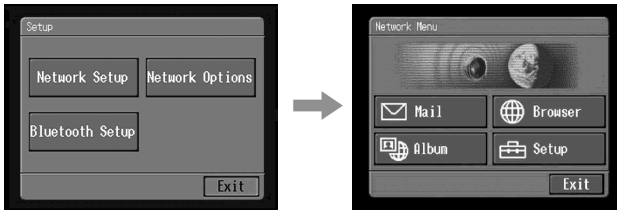

Als de registratie is mislukt

Tik eerst [OK] aan en volg dan opnieuw de aanwijzingen van stap 4 op blz. 22.



Informatie over uw camcorder tonen

U kunt informatie over uw camcorder over uw camcorder op het scherm laten verschijnen.

(1) Open het Netwerkmenu.

Nadere aanwijzingen voor het openen van het Netwerkmenu vindt u onder "Toegang tot Internet" in de gebruiksaanwijzing die bij uw camcorder is meegeleverd.



Overzicht van de draadloze Bluetooth technologie

- (2) Tik op [Setup].
Het Setup instelscherm verschijnt.

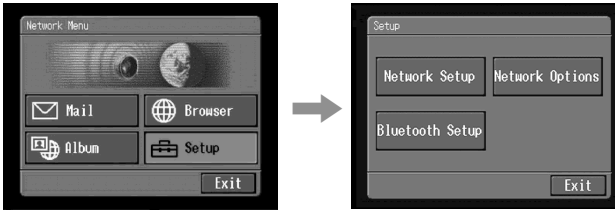

- (3) Tik op [Bluetooth Setup].
Het Bluetooth Setup instelscherm verschijnt.

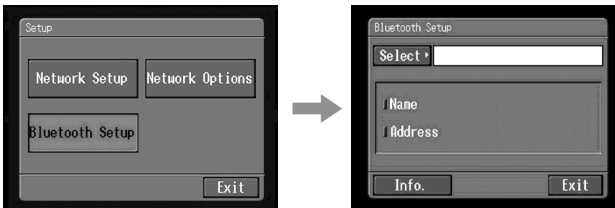

- (4) Tik op [Info].
Nu verschijnt het Bluetooth Setup: Self informatiescherm.



Modelnaam

Dit is een uniek adresnummer dat in de fabriek aan elke camcorder wordt toegankelijk. Dit adres dient voor de informatie-uitwisseling tussen apparaten onderling. Het adres kan niet worden gewijzigd. (Het nummer in deze afbeelding is slechts een voorbeeld.)

Terugkeren naar het Bluetooth Setup instelscherm

Tik de [Return] terugkeertoets aan.

Overzicht van de draadloze Bluetooth technologie

Radiogolf-aanduiding

 geeft de radiogolfstatus van het aangesloten Bluetooth apparaat aan. (Gebruik deze aanduiding als leidraad.)

Andere Bluetooth apparaten uit de lijst kiezen

Tik op de naam van het Bluetooth apparaat dat u wilt zien, in stap 4 op blz. 22.
Dan verschijnt de informatie over dat apparaat op het scherm.
Tik daarna op de [Exit] sluittoets.

Een geregistreerd Bluetooth apparaat verwijderen uit de lijst

In uw camcorder kunnen maximaal drie Bluetooth apparaten worden geregistreerd.
Om een Bluetooth apparaat uit de lijst te verwijderen, gaat u als volgt te werk.

(1) Open het Netwerkmenu.

Nadere aanwijzingen voor het openen van het Netwerkmenu vindt u onder "Toegang tot Internet" in de gebruiksaanwijzing die bij uw camcorder is meegeleverd.



(2) Tik op  Setup].

Het Setup instelscherm verschijnt.

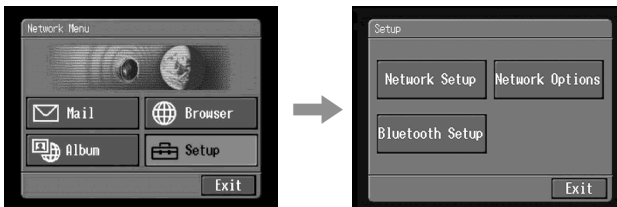

Overzicht van de draadloze Bluetooth technologie

- (3) Tik op [Bluetooth Setup].
Het Bluetooth Setup instelscherm verschijnt.

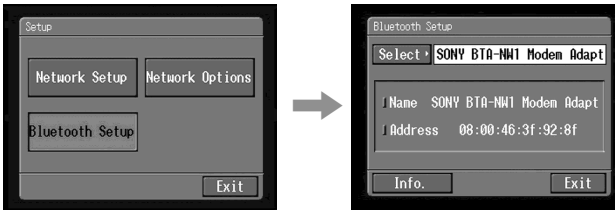

- (4) Tik op [Select].
Nu verschijnt er een lijst met Bluetooth apparaten.

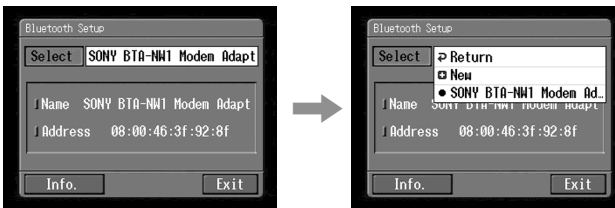

- (5) Tik op de naam van het apparaat dat u wilt verwijderen.
De volledige naam en het adres van het gekozen apparaat worden getoond.

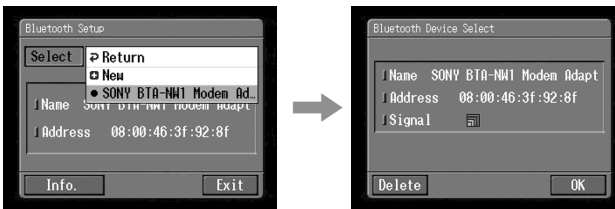

- (6) Tik op de [Delete] wistoets.
Het gekozen apparaat wordt nu uit de lijst verwijderd.

Registratie als cliënt

DI-cliëntnummer registreren

De camcorder biedt naast de normale opname- en weergavefuncties diverse netwerkfuncties. Om volledig profijt te hebben van deze netwerkfuncties, dient u de DI (Digital Imaging) aanmelding en registratie te verrichten. Zie voor nadere bijzonderheden over de geboden diensten de bijgeleverde brochure "Beginnen maar!".

Wanneer u de DI-cliëntregistratie hebt voltooid, krijgt u onmiddellijk een "Login name (ID)" en wachtwoord toegewezen.

Registreren van uw DI-cliëntnummer

- (1) Maak met uw computer verbinding met het Internet-adres "http://www.sony-imaging.com/".
- (2) Klik op [Register].
- (3) Klik op de Network Handycam registratie-link of voer uw registratiecode in, die staat aangegeven op het registratieformulier dat is bijgeleverd bij uw camcorder.
- (4) Voltooi de "DI customer registration" volgens de aanwijzingen die op het scherm verschijnen.

Betreffende uw DI-cliëntnummer en wachtwoord

Nadat u de cliëntregistratie hebt voltooid, verschijnen uw "Login name (ID)" en wachtwoord op het scherm. Uw "Login name (ID)" en wachtwoord zijn uiterst belangrijk, dus noteert u ze a.u.b. in het "Setup memo voor instellingen" (zie blz. 104).

Registreren van het Album op het Internet

Om beelden dient u met de camcorder hebt opgenomen over te brengen naar uw persoonlijk album op het Web, zult u eerst uw Album op het Web moeten registreren.

Verricht de registratie van het Album op het Internet nadat u eerst de DI-cliëntregistratie hebt voltooid

- (1) Ga op het Internet naar “<http://www.sony-imaging.com/>” met uw computer.
- (2) Klik of tik op [Register].
- (3) Klik op de Network Handycam registratie-link of voer uw registratiecode in, die staat aangegeven op het registratieformulier dat is bijgeleverd bij uw camcorder.
- (4) Voltooi de registratie voor “het Album op het Internet” volgens de aanwijzingen die op het scherm verschijnen.

Tip over uw ledenaam

Uw ledenaam is een een bijnaam van uw keuze, waarmee u op de website “het Album op het Internet” bekend bent.

Nadat u een ledenaam hebt geregistreerd, zal die ledenaam worden vermeld op uw persoonlijk Album op het Web wanneer dat met een computer geopend wordt, en de naam verschijnt ook op uw uitnodigingskaart.

Tip

Als u nog geen e-mailadres hebt, zorgt u dan eerst voor een e-mailadres, voordat u uw persoonlijk Album op het Web gaat registreren.

Internet-aanbieder (provider)

Om toegang te krijgen tot het Internet, zult u een abonnement moeten nemen bij een Internet-aanbieder (of ISP, Internet Service Provider). Die “provider” fungeert als verbinding tussen uw camcorder en het Internet. Nadat u bij een Internet-aanbieder bent aangesloten, verkrijgt u toegang tot de Webpagina's op het Internet en kunt u e-mail verzenden en ontvangen op uw eigen e-mailadres. Het e-mailadres werkt als uw postbus voor het bewaren van de e-mail berichten die aan u zijn verstuurd. Bovendien kunnen er andere met het Internet verbonden diensten beschikbaar zijn, afhankelijk van uw Internet-aanbieder.

Opmerkingen

- Bij bepaalde Internet-aanbieders kunt u zich alleen aansluiten als u beschikt over een kredietkaart.
- De kosten van uw aansluiting en toegang worden bepaald door uw Internet-aanbieder.
- U kunt de netwerkfuncties niet gebruiken als uw Internet-aanbieder alleen werkt met zijn eigen speciale browser-programma.

Netwerkvoorkeuren instellen

U hebt toegang tot het Internet om het Album op het Internet te maken, om Webpagina's te bekijken of e-mail te versturen en te ontvangen. In dit hoofdstuk staat beschreven hoe u de netwerkvoorkeuren instelt voor uw toegang tot het Internet.

Uw "Login name (ID)" en wachtwoord vast instellen

Voer "Login name (ID)" en het wachtwoord in dat u hebt gekregen na uw DI-clientregistratie. Deze instelling is vereist voor het gebruik van Internet Album op het Internet.

(1) Open het Netwerkmenu.

Nadere aanwijzingen voor het openen van het Netwerkmenu vindt u onder "Toegang tot Internet" in de gebruiksaanwijzing die bij uw camcorder is meegeleverd.



(2) Tik op [Setup].

Het Setup instelscherm verschijnt.

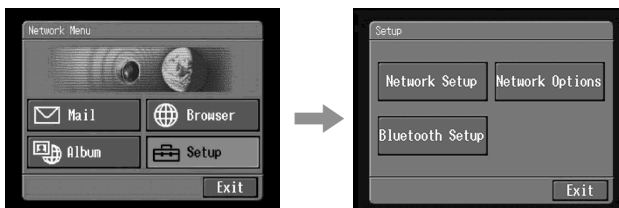

(3) Tik op [Network Setup].

Het Network Setup instelscherm verschijnt.

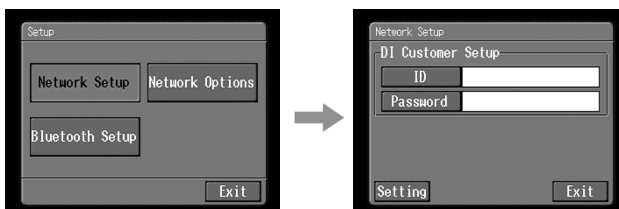

Netwerkvoorkeuren instellen

- (4) Tik op [ID].
Het tekstinvoerscherm verschijnt.

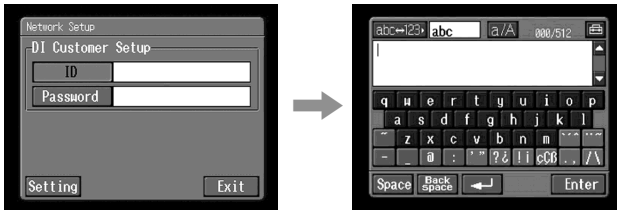

- (5) Voer uw “Login name (ID)” in.
Nadere aanwijzingen voor het invoeren van lettertekens vindt u onder “Lettertekens invoeren” (op blz. 9).

- (6) Tik op [Enter].
Nu verschijnt weer het Network Setup instelscherm.

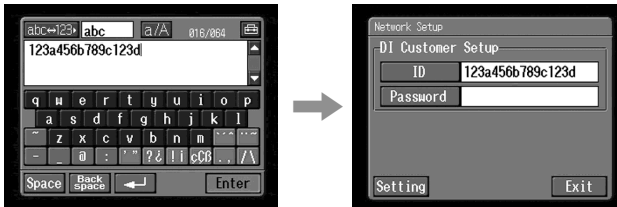

- (7) Tik op [Password].
Weer verschijnt het tekstinvoerscherm.

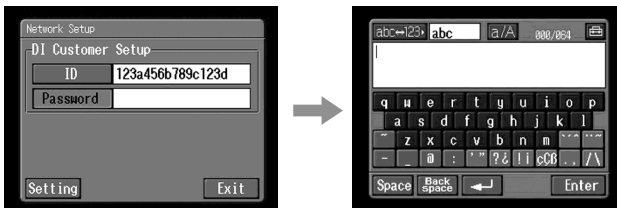

- (8) Voer uw wachtwoord in.
Nadere aanwijzingen voor het invoeren van lettertekens vindt u onder “Lettertekens invoeren” (op blz. 9).

Opmerking

Als u het vakje “Verify Password” in het Network Options scherm hebt afgevinkt, kunt u uw wachtwoord niet invoeren. Wanneer u het probeert, zal de foutmelding “Password Already Set - Check the Password Profile” verschijnen.

Netwerkvoorkeuren instellen

(9) Tik op [Enter].

Nu verschijnt weer het Network Setup instelscherm.

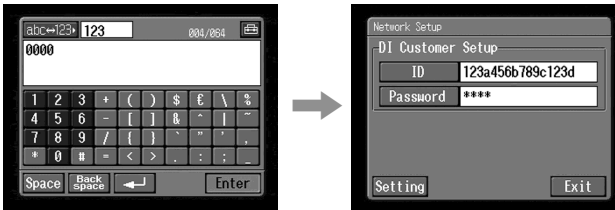

Tip

Tijdens het intikken zullen de letters van uw wachtwoord wel even zichtbaar zijn. Na het invoeren echter wordt elk van de letters alleen aangegeven door een "*" sterretje. Als u uw wachtwoord opnieuw wilt invoeren, zult u eerst de "*" sterretjes allemaal moeten verwijderen voordat u het wachtwoord intikt.

(10) Tik op de [Exit] sluittoets.

Het instellen van uw "Login name (ID)" en wachtwoord is hiermee compleet en nu verschijnt weer het Setup instelscherm.

Netwerkvoorkeuren instellen

1 Uw providervoorkeuren instellen

- (1) Tik op [Network Setup].

Het Network Setup instelscherm verschijnt.

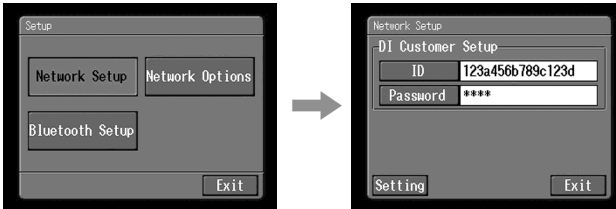

- (2) Tik op [Setting].

Het Provider Setup: Custom instelscherm verschijnt.

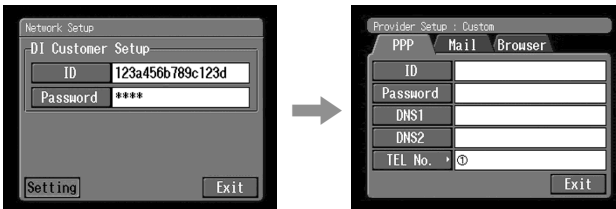

- (3) Tik op [PPP].



- (4) Stel de volgende onderdelen in:

ID: Voer hier uw gebruikersnaam in, waarmee u zich aanmeldt bij uw Internet-aanbieder om de inbelverbinding tot stand te brengen. Deze "ID" naam wordt ook wel "gebruikers-ID", "login-naam", "PPP login-naam", "Netwerk-ID", "accountnaam", "aanmeldingsnaam" of "gebruikersnaam" e.d. genoemd.

Password: Voer hier het wachtwoord in dat u gebruikt om de inbelverbinding met uw Internet-aanbieder tot stand te brengen. (Inbelverbinding → "Verklarende woordenlijst" (op blz. 102)) Dit "Password" wordt ook wel "PPP-wachtwoord", "netwerkwachtwoord", "verbindingswachtwoord" e.d. genoemd.

DNS1: Voer hier het DNS (Domain Name Server) adres van uw Internet-aanbieder in.

- Dit “DNS1” adres wordt ook wel “name server”, “primary DNS server”, “primary name server” e.d. genoemd.
- Dit adres hoeft u niet altijd in te voeren, afhankelijk van uw Internet-aanbieder. Raadpleeg voor nadere informatie uw Internet-aanbieder.

DNS2: Voer hier het tweede DNS (Domain Name Server) adres van uw Internet-aanbieder in, indien nodig.

- Dit “DNS2” adres wordt ook wel “secondary DNS server” enz. genoemd.
- Dit adres hoeft u niet altijd in te voeren, afhankelijk van uw Internet-aanbieder. Raadpleeg voor nadere informatie uw Internet-aanbieder.

TEL No. ①: Voer hier het telefoonnummer in van uw dichtstbijzijnde inbelpunt. (Inbelpunt → “Verklarende woordenlijst” (op blz. 102))

TEL No. ②/TEL No. ③: Voer hier een tweede en derde telefoonnummer in, indien nodig.

- (5) Tik op [Mail].

Het Mail voorkeurscherm verschijnt.

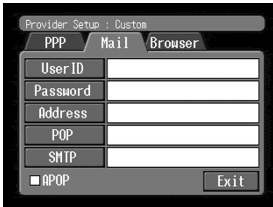

- (6) Stel nu de volgende onderdelen in:

User ID: Voer de gebruikersnaam in waarmee u zich aanmeldt bij uw Internet-aanbieder.

Password: Voer hier het wachtwoord in dat behoort bij uw gebruikersnaam voor toegang tot de POP-server. Om met e-mail te kunnen werken, zijn uw gebruikersnaam en wachtwoord vereist. Dit “Password” wordt ook wel “email-wachtwoord”, “mail server password” e.d. genoemd.

Address: Voer hier uw e-mailadres in. Dit “Address” wordt ook wel “mail address”, “e-mail adres” e.d. genoemd.

POP Server: Voer het POP (Post Office Protocol) serveradres van uw Internet-aanbieder in. De POP-server is nodig om e-mail berichten te kunnen ontvangen. Deze “POP Server” wordt ook wel “mail server”, “POP3 server” e.d. genoemd.

SMTP Server: Voer het SMTP (Simple Mail Transfer Protocol) serveradres van uw Internet-aanbieder in. De SMTP-server is nodig om e-mail te kunnen verzenden. Deze “SMTP Server” wordt ook wel “mail server”, SMTP mail server” e.d. genoemd. Bij sommige Internet-aanbieders is de SMTP-server dezelfde als de POP-server.

APOP: Kies hierbij of u wel of niet het APOP authenticatieprotocol wilt gebruiken. (APOP → “Verklarende woordenlijst” (op blz. 102))

Netwerkvoorkeuren instellen

- (7) Tik op [Browser].
Het Browser instelscherm verschijnt.

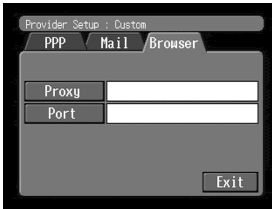

- (8) Stel hierbij de volgende onderdelen in:
Proxy: Voer het proxy-serveradres van uw Internet-aanbieder in.
Port: Voer het poortnummer van de proxy-server van uw Internet-aanbieder in. Bij sommige providers hoeft dit niet te worden ingevoerd. Neem voor nadere bijzonderheden contact op met uw Internet-aanbieder.
- (9) Tik op de [Exit] sluittoets.
De instellingen zijn hiermee compleet en nu verschijnt weer het Network Setup instelscherm.
- (10) Tik nogmaals op [Exit].
Nu verschijnt weer het Setup instelscherm.

2 Andere voorkeuren instellen

U kunt volledige toegang tot het Internet verkrijgen met de oorspronkelijke uitgangsinstellingen. De hierna volgende instellingen zijn dus niet essentieel. Het volgende voorbeeld dient alleen om u te laten zien hoe u de instellingen kunt wijzigen, mocht u dat in de toekomst wenselijk achten.

- (1) Laat het Setup instelscherm verschijnen.

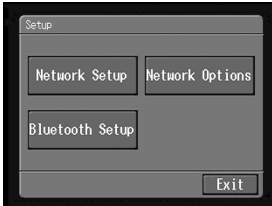

- (2) Tik op [Network Options].
Het Network Options instelscherm verschijnt.

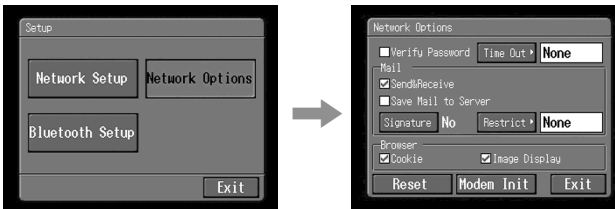

- (3) Nu kunt u de volgende onderdelen instellen:

Verify Password: Hiermee bepaalt u of er al dan niet een wachtwoord moet worden ingevoerd om verbinding te maken met uw Internet-aanbieder. Als u dit onderdeel afvinkt, wordt uw wachtwoord uit het PPP-scherm gewist. Dan zult u telkens wanneer u toegang wilt hebben tot het Album op het Internet opnieuw uw "Login name (ID)" en wachtwoord moeten invoeren of telkens wanneer u verbinding wilt maken met uw Internet-aanbieder opnieuw uw wachtwoord moeten invoeren. Dit kan lastig zijn maar het is wel veiliger, als u wilt voorkomen dat anderen toegang kunnen krijgen tot uw Internet-aanbieder via uw cliëntnummer.

Opmerking

Wanneer dit onderdeel is afgevinkt:

- Dan kunt u uw "Login name (ID)" en wachtwoord niet vast instellen voor toegang tot uw Internet-aanbieder.
- U kunt het Album op het Internet niet gebruiken als u de voorkeuren handmatig hebt ingesteld.

Time Out: Hiermee bepaalt u of de verbinding automatisch moet worden verbroken wanneer er gedurende een bepaalde tijdsduur niet wordt gecommuniceerd (1 minuut, 2 minuten, 5 minuten, 15 minuten of 30 minuten).

Opmerking

Ook als u een bepaalde tijdsduur hebt gekozen voor de "Time Out" functie, dan nog kan de verbinding niet altijd automatisch worden verbroken, afhankelijk van de webpagina die u bezoekt. In dat geval zult u de verbinding zelf handmatig moeten verbreken (zie blz. 90).

Netwerkvoorkeuren instellen

Mail

Send&Receive: Hiermee bepaalt u of na het versturen van een e-mail bericht ook altijd uw e-mail inbox voor de ontvangst van berichten moet worden gecontroleerd.

Restrict: Hiermee bepaalt u of een e-mail bericht moet worden overgeslagen als het groter is dan 50 KB, 200 KB of 500 KB.

Save Mail to Server: Hiermee bepaalt u of er kopieën van e-mail berichten op de server moeten worden bewaard.

Opmerking

Als u probeert e-mail te ontvangen zonder dat dit punt is afgevinkt, kunnen e-mail berichten niet altijd worden binnengehaald **en kunnen zelfs van de server verdwijnen**, afhankelijk van het soort e-mail dat u ontvangt. Zie voor nadere bijzonderheden de opmerking over "Save Mail to Server" (op blz. 39).

Signature: Kies dit onderdeel als u de verzonden e-mail berichten wilt voorzien van uw handtekening.

Browser

Cookie: Kies hiermee of u zogenaamde "cookies" wilt aanvaarden. Als u liever geen persoonlijke gegevens doorgeeft aan websites, kunt u dit onderdeel beter niet afvinken. Oorspronkelijk is dit onderdeel wel ingeschakeld.

Image Display: Kies hiermee of er afbeeldingen op het scherm moeten verschijnen bij het bekijken van een webpagina. Oorspronkelijk staat dit onderdeel ingeschakeld.

Reset: Hiermee kunt u alle onderdelen in het Network Options instelscherm terugstellen, behalve "Signature" en "Modem Init".

Opmerking

Er verschijnt geen waarschuwing of verzoek om bevestiging wanneer u de onderdelen terugstelt.

Modem Init: Hiermee kiest u de lettertekenreeks in voor het initialiseren van de modem. Als er niet specifiek om deze instelling wordt verzocht, hoeft u dit onderdeel niet aan te passen.

Opmerking

Als er iets mis is met de instelling, verschijnt de foutmelding "Connection Error No Response From PPP Server" wanneer u toegang probeert te krijgen tot het Internet en dan zult u geen verbinding kunnen maken.

(4) Tik op [Exit].

Nu verschijnt weer het Setup instelscherm.

Opmerking over "Save Mail to Server"

Als het onderdeel "Save Mail to Server" niet is afgevinkt, worden er geen kopieën van ontvangen e-mail berichten bewaard door uw server. De volgende foutmeldingen kunnen echter verschijnen, afhankelijk van het soort e-mail berichten dat u ontvangt. Zie de onderstaande tabel.

Foutmeldingen ¹⁾	Oorzaak en/of oplossing
Memory Stick Memory Full	U probeerde e-mail binnen te halen terwijl de "Memory Stick" al helemaal vol is. ²⁾ → Controleer uw e-mail en wis overbodige e-mail berichten of beeldbestanden van de "Memory Stick" en haal dan uw e-mail opnieuw binnen. → Plaats een andere "Memory Stick" met voldoende ruimte en haal dan uw e-mail opnieuw binnen.
Mail Over Size Limit	<ul style="list-style-type: none">• U probeerde e-mail binnen te halen die groter is dan de onder "Restrict" ingestelde limiet. ²⁾ → Deze e-mail kunt u beter binnenhalen met uw computer e.d.→ Wis de e-mail, verwijder de markering van "Restrict" en haal dan uw e-mail opnieuw binnen.• U haalde e-mail binnen waarvan het bericht meer dan 4 000 lettertekens bevat. ³⁾ → De camcorder kan geen e-mail berichten ontvangen met meer dan 4 000 lettertekens. ⁴⁾
Attached Invalid File Deleted	U haalde e-mail binnen met een aangehecht bestand waarvan de bestandsnaam-extensie ongeldig is. ³⁾ → De camcorder kan geen andere bestanden ontvangen dan alleen JPEG of MPEG bestanden.
Memory Stick Directory Error	→ Plaats een andere "Memory Stick" met voldoende ruimte en haal dan uw e-mail opnieuw binnen.

¹⁾ Deze foutmeldingen worden vermeld in een bericht.

²⁾ Deze e-mail berichten worden bewaard op de server, ook al hebt u het onderdeel "Save Mail to Server" niet afgevinkt. Deze e-mail kunt u ophalen met uw computer e.d.

³⁾ De al eerder binnengehaalde e-mail berichten worden niet bewaard op de server als u het onderdeel "Save Mail to Server" niet hebt afgevinkt. Deze e-mail kunt u ook niet ophalen met uw computer e.d.

⁴⁾ Voor e-mail berichten met veel korte regels is het maximaal aantal lettertekens kleiner dan 4 000.

Het Album op het Internet samenstellen

U kunt zowel stilstaande als bewegende beelden overbrengen via het Internet naar “het Album op het Internet”, om daar de beelden in uw persoonlijk album vast te leggen.

U kunt uw persoonlijk album samenstellen als vereenvoudigde webpagina en uitnodigingskaarten aan uw vrienden versturen om ze op uw album attent te maken.

Ook met uw computer kunt u het album op Internet Web openen. Voor toegang tot uw album met een computer, meldt u zich aan op de “het Album op het Internet” site met uw “Login name (ID)” en wachtwoord.

Nadere bijzonderheden vindt u op “het Album op het Internet” site (adres “<http://www.sony-club.com/imaging/>”).

Beelden overbrengen naar het Album op het Internet (uploaden)

Wanneer u zelf uw persoonlijk het Album op het Internet hebt, kunt u er beelden naar overbrengen en uitnodigingskaarten ervoor aan vrienden en bekenden versturen. In dit hoofdstuk wordt beschreven hoe u de beelden naar uw album overbrengt en hoe u de uitnodigingskaarten verstuurt.

Bij bewegende beelden bent u gebonden aan het maximale bestandsformaat voor het “het Album op het Internet”. Nadere bijzonderheden vindt u op de website “<http://www.sony-club.com/imaging/>”.

Alvorens de camcorder te bedienen

Zorg dat de over te nemen beelden zijn vastgelegd op een “Memory Stick” en plaats die in uw camcorder.

1 Keuze van een album

Eerst kiest u een album om de beelden naar over te brengen.

(1) Open het Netwerkmenu.

Nadere aanwijzingen voor het openen van het Netwerkmenu vindt u onder “Toegang tot Internet” in de gebruiksaanwijzing die bij uw camcorder is meegeleverd.



Het Album op het Internet samenstellen

- (2) Tik op [Album].
Het Album keuzescherf verschijnt.

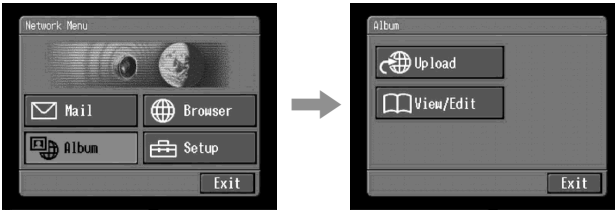

- (3) Tik op [Upload].
Nu verschijnt het Album: Upload scherm.

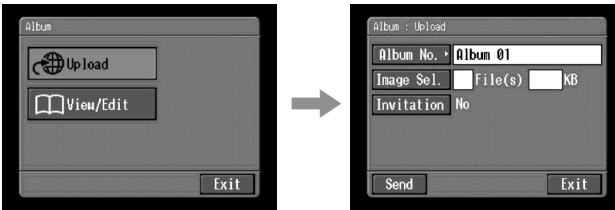

- (4) Tik op [Album No.].
De lijst met albumnummers verschijnt.

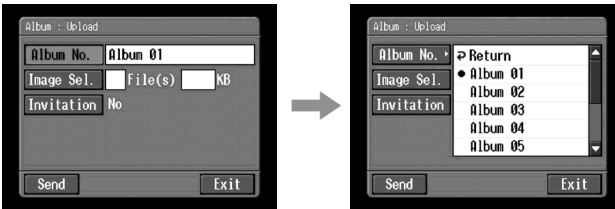

- (5) Tik op het gewenste album.
Hiermee is uw keuze van het album voltooid.

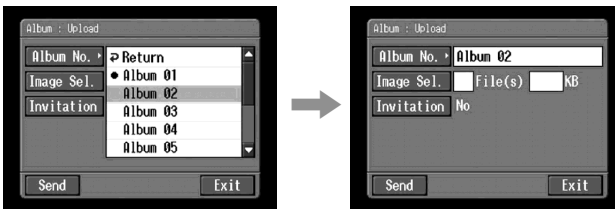

Aantal oorspronkelijk beschikbare albums

Er zijn 10 albums beschikbaar [Album 01 t/m 10].

Het Album op het Internet samenstellen

2 Keuze van over te brengen beelden

Vervolgens kiest u de beelden die u wilt overbrengen.

- (1) Tik op [Image Sel.].
Het indexscherm met zes beelden verschijnt.



- (2) Tik de gewenste beelden aan.
Verplaats het gele pijltekens naar een beeld dat u wilt overbrengen. Elk geselecteerd beeld wordt gemarkeerd met een vinkje (✓).



Doornemen van de lijst met indexpagina's

Tik op de [←] of [→] toets. Dan verschijnt de voorgaande of volgende indexpagina met zes beelden.

- (3) Herhaal stap 2 als u nog andere beelden wilt kiezen.

Opmerkingen

- In totaal kunt u maximaal 99 beelden overbrengen, tot een maximaal bestandsformaat van in totaal 3 MB.
- U kunt beelden overbrengen naar slechts één album tegelijk.

- (4) Tik op [↻ OK].
Weer verschijnt het Album: Upload scherm. Dit toont het totale aantal geselecteerde beelden en het totale bestandsformaat.

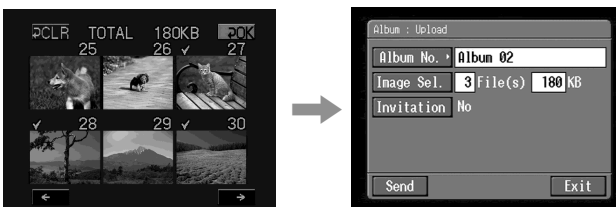

Het Album op het Internet samenstellen

3 Uitnodigingskaarten versturen (per e-mail)

Kies eerst de geadresseerde, aan wie u de uitnodigingskaart (per e-mail) wilt versturen.

(1) Tik op [Invitation].

Nu verschijnt het Album: Invitation scherm.

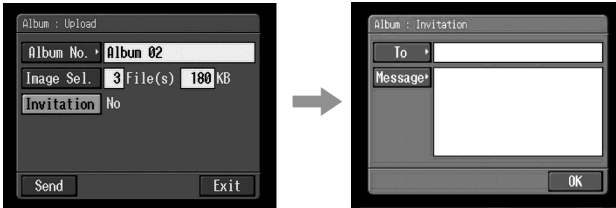

(2) Tik op [To].

Er verschijnt een adressenlijst. Deze lijst bevat alle adressen die al in uw adresboek staan. Nadere bijzonderheden over het adresboek vindt u onder "Gebruik van het adresboek" (op blz. 64).

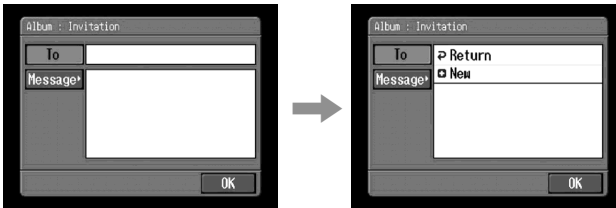

Als u een adres kiest dat al in uw adresboek staat, dan kunt u doorgaan met stap 6.

Tips

- Het laatst gebruikte adres staat naast de aanduiding "New".
- De adressen worden vermeld in chronologische volgorde.

(3) Tik op [+ New].

Nu verschijnt het tekstinvoerscherm.

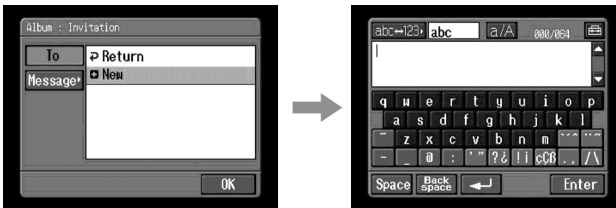

(4) Voer het e-mailadres in van de geadresseerde.

Nadere aanwijzingen voor het invoeren van lettertekens vindt u onder "Lettertekens invoeren" (op blz. 9).

Het Album op het Internet samenstellen

- (5) Tik op [Enter].

Nu verschijnt weer het Album: Invitation scherm. Het nieuw ingevoerde e-mailadres staat vermeld, met in het markeervakje ernaast een vinkje (☑).

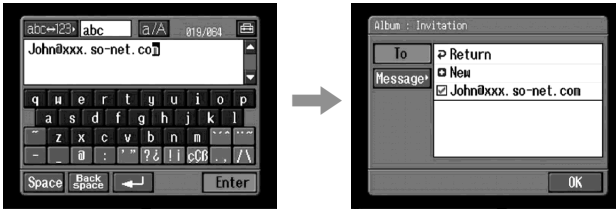

- (6) Als u nog aan meer mensen uitnodigingskaarten wilt versturen, kiest u hun e-mailadressen of voert u ze in.

Alle gekozen e-mailadressen worden gemarkeerd met een vinkje (☑).

- (7) Tik op [Return].

Weer verschijnt het Album: Invitation scherm.

Opmerking

Als u probeert een uitnodigingskaart te sturen aan een nieuw adres, terwijl er al 50 adressen in uw adresboek zijn vastgelegd, dan komt het laatst gebruikte adres daarbij te vervallen. Ter bevestiging verschijnt dan de vraag "Address Book Full - Overwrite the Data with Current Address?". Om het laatste adres dan inderdaad te vervangen door het nieuw gekozen adres, tikt u de [OK] toets aan.

Zo niet, dan tikt u op [Cancel] en verwijdert u eerst een niet meer gebruikt adres uit het adresboek, om vervolgens het nieuwe adres in te voeren.

Het Album op het Internet samenstellen

4 De tekst van uw bericht invoeren

Voer de tekst voor uw uitnodigingskaart in. U kunt uit de lijst met berichten een bestaande tekst kiezen, of u kunt een bericht naar wens aanpassen. De lijst bevat ten hoogste zes berichten.

Een eerder verzonden bericht kiezen

Tik op [Message].

De lijst met berichten verschijnt.

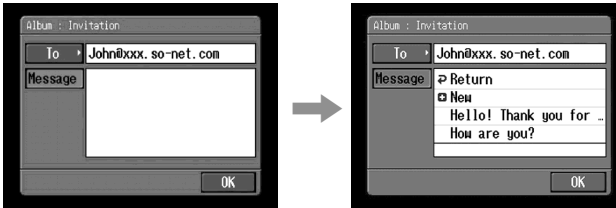

Deze lijst toont de berichten die u eerder hebt geschreven. Tik op de tekst van het bericht dat u wilt gebruiken.

Als u de tekst wilt aanpassen, tikt u op [Edit]. Dan verschijnt het tekstinvoerscherm. Ga nu door met stap 3.

Wanneer de gekozen tekst naar wens is, tikt u op [OK]. Na keuze van het bericht kunt u doorgaan naar "5 Beelden overbrengen" (op blz. 46).

Een nieuw bericht invoeren

(1) Tik op [New].

Nu verschijnt het tekstinvoerscherm.

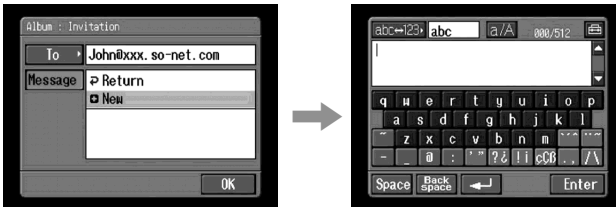

(2) Voer de gewenste tekst in.

Nadere aanwijzingen voor het invoeren van lettertekens vindt u onder "Lettertekens invoeren" (op blz. 9).

Opmerking

Voor uw bericht kunt u maximaal 512 lettertekens invoeren.

Het Album op het Internet samenstellen

- (3) Tik op [Enter].

Weer verschijnt het Album: Invitation scherm.

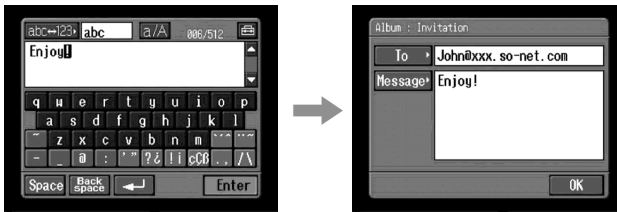

- (4) Tik op [OK].

Nu verschijnt weer het Album: Upload scherm.

Er staat "Yes" aangegeven naast [Invitation].

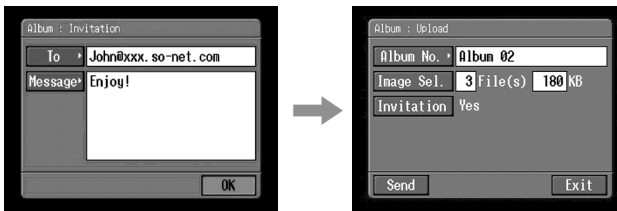

5 Beelden overbrengen

- (1) Tik op [Send].

Er verschijnt een scherm voor verificatie van de verbinding.

Breng van tevoren uw Bluetooth apparaat in gereedheid voor verbinding met uw camcorder. Zie voor nadere aanwijzingen de bij uw Bluetooth apparaat geleverde gebruiksaanwijzing.

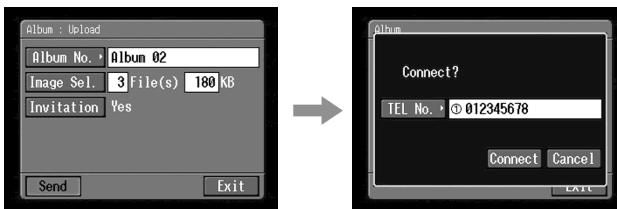

- (2) Controleer het telefoonnummer.

Om een ander telefoonnummer te bellen

Tik op [TEL No.]. De lijst met geregistreerde telefoonnummers verschijnt. Tik het gewenste telefoonnummer aan om het te selecteren.

Het Album op het Internet samenstellen

- (3) Tik op [Connect].

Uw camcorder belt nu het gekozen telefoonnummer. Wanneer de beelden goed zijn overgebracht, verschijnt de mededeling "Upload Complete".



- (4) Tik op [OK].

Nu verschijnt weer het Album: Upload scherm.

De overdracht van beelden annuleren

Tik tijdens het overbrengen (uploaden) op de [Cancel] toets.

Alleen uitnodigingskaarten versturen (via e-mail)

U kunt ook alleen uitnodigingskaarten versturen, zonder nieuwe beelden aan uw album toe te voegen. verricht de volgende stappen:

- "1 Keuze van een album" (blz. 40)
- "3 Uitnodigingskaarten versturen" (via e-mail) (blz. 43)
- "4 De tekst van uw bericht invoeren" (blz. 45)
- "5 Beelden overbrengen" (blz. 46)

Na het succesvol versturen van de uitnodigingskaart(en) verschijnt de mededeling "Invitation Mail Complete".

Bekijken of aanpassen van het Album op het Internet

U kunt beelden van het Album op Internet Web bekijken of ze er van af halen.

1 Beelden bekijken

- (1) Open het Netwerkmenu.

Nadere aanwijzingen voor het openen van het Netwerkmenu vindt u onder "Toegang tot Internet" in de bij uw camcorder geleverde gebruiksaanwijzing.



- (2) Tik op [Album].

Het Album keuzeschermb verschijnt.

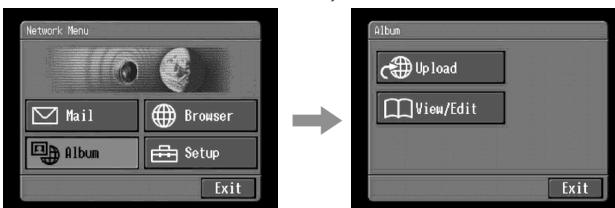

Het Album op het Internet samenstellen

- (3) Tik op [View/Edit].

Er verschijnt een scherm voor verificatie van de verbinding.

Breng van tevoren uw Bluetooth apparaat in gereedheid voor verbinding met uw camcorder. Zie voor nadere aanwijzingen de bij uw Bluetooth apparaat geleverde gebruiksaanwijzing.

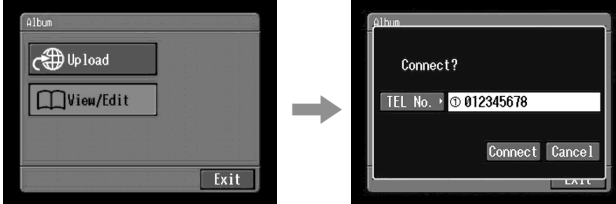

- (4) Controleer het telefoonnummer.

Om een ander telefoonnummer te bellen

Tik op [TEL No.]. De lijst met geregistreerde telefoonnummers verschijnt. Tik het gewenste telefoonnummer aan. Het gekozen telefoonnummer wordt dan als eerste gebeld.

- (5) Tik op [Connect].

Uw camcorder belt nu het gekozen telefoonnummer. Nadat de verbinding tot stand is gebracht, verschijnt een lijst met de beschikbare albums.

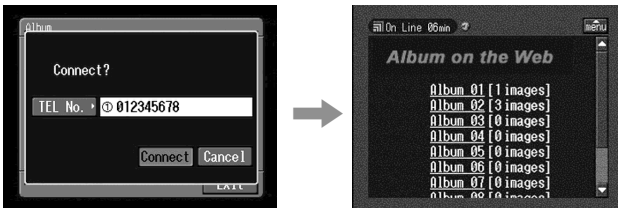

- (6) Tik op het nummer van het album dat u wilt bekijken of aanpassen.

Nu verschijnt er een indexpagina.

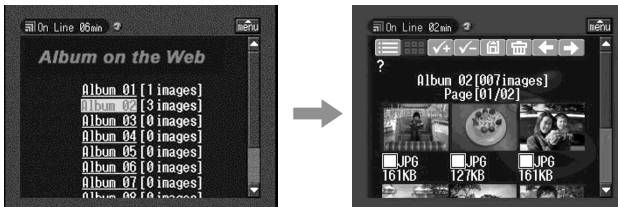

Om een overzicht van de functietoetsen te zien

Tik de [?] toets aan.

- (7) Tik op het gewenste beeld.

Het beeld wordt nu tot schermvullend formaat vergroot.

Tips

- Wanneer u wilt stoppen met het bekijken of aanpassen van de beelden in het Album op het Internet, tikt u op de menu-toets [menu] rechtsboven in het LCD scherm en dan tikt u op [END].
- De feitelijke afbeeldingen op het scherm kunnen verschillend zijn van de hier getoonde.

2 Overnemen van beelden uit uw album (downloaden)

Alvorens de camcorder te bedienen

- Plaats een voor opnemen geschikte "Memory Stick" in uw camcorder.
- Zorg dat het wispreventionokje van de "Memory Stick" is teruggeschoven.

(1) Selecteer de beelden die u wilt binnenhalen.

U kunt de beelden op twee manieren selecteren:

Beelden kiezen uit een indexpagina:

Uit de indexpagina kunt u meerdere beelden kiezen om ze tegelijk binnen te halen. Zie voor nadere bijzonderheden "Keuze van beelden uit een indexpagina" (op blz. 50).

Beelden kiezen via het enkelbeeld-scherm:

U kunt een enkel groot op het scherm weergegeven beeld goed bekijken en het dan overnemen. Zie voor nadere bijzonderheden "Keuze van het beeld dat u ziet op het enkelbeeld-scherm" (op blz. 51).

(2) Controleer het aantal beelden en het totale formaat van de bestanden.

Bij keuze van een enkel beeld



Bij keuze van verscheidene beelden

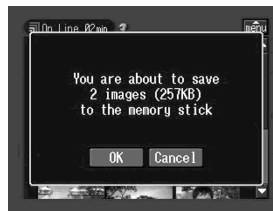

Stoppen met overnemen van de beelden

Tik op de [Cancel] toets.

(3) Tik op [OK].

De mededeling "Downloading" verschijnt. Wanneer de beelden goed zijn overgenomen, verschijnt de mededeling "Download Complete".

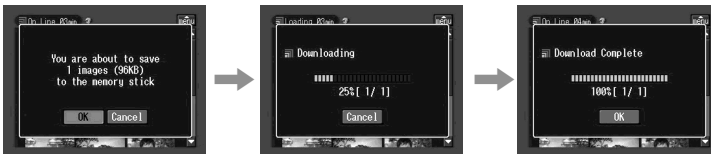

(4) Tik op [OK].

Nu verschijnt weer de indexpagina of het enkelbeeld-scherm.

Het overnemen van beelden annuleren

Tik tijdens het binnenhalen (downloaden) op de [Cancel] toets.

Het Album op het Internet samenstellen

Bekijken van een overgenomen beeld

Verlaat de NETWERK stand, dan kunt u beelden gaan bekijken op dezelfde wijze als voor het weergeven van beelden die zijn vastgelegd op een "Memory Stick". Hierbij worden de bestandsnamen van de stilstaande beelden op de camcorder aangegeven in deze volgorde: 700-0001, 700-0002, 700-0003...

Opmerkingen

- Tijdens het overnemen van beelden mag u niet de "Memory Stick" uit het apparaat verwijderen.
- Na afloop van het overnemen blijven de gekozen beelden nog steeds gemarkeerd.
- U kunt alleen **JPG** en **MPG** beeldbestanden overnemen.
- Bij het overnemen van beelden die zijn aangepast met een computer of beelden die zijn opgenomen met andere apparatuur, zal uw camcorder de beelden niet altijd goed kunnen weergeven.

Keuze van beelden uit een indexpagina

- (1) Tik op het markeervakje van het gewenste beeld.
In het markeervakje verschijnt dan een kruisje (☒).

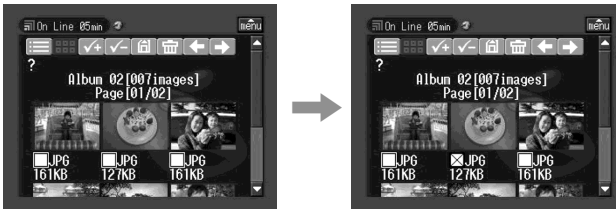

- (2) Om nog meer beelden te kiezen herhaalt u stap 1.

- (3) Tik op [A].

Een scherm voor verificatie van de verbinding verschijnt.
Breng van tevoren uw Bluetooth apparaat in gereedheid voor verbinding met uw camcorder. Zie voor nadere aanwijzingen de bij uw Bluetooth apparaat geleverde gebruiksaanwijzing.

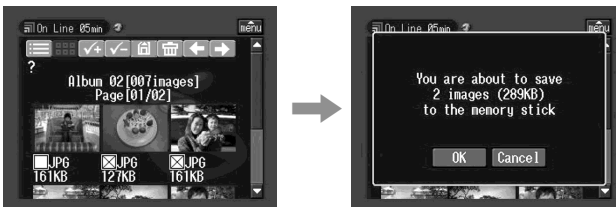

Selecteren van alle beelden

Tik op [A+].

De selectie van een beeld annuleren

Tik nogmaals op het markeervakje van het ongewenste beeld.

Het Album op het Internet samenstellen

De selectie van alle beelden annuleren

Tik op .

Terugkeren naar de albumlijstpagina



Tik op .

Keuze van het beeld dat u ziet op het enkelbeeld-scherm

U kunt een enkel beeld dat groot op het scherm wordt getoond vanuit uw album overnemen.

- (1) Tik in de indexpagina op het beeld dat u schermvullend wilt weergeven. Dat beeld verschijnt dan vergroot alleen op het scherm.



- (2) Als u een ander beeld wilt zien, tikt u op de  of  toets.

- (3) Tik op .

Een scherm ter bevestiging van het overnemen verschijnt.

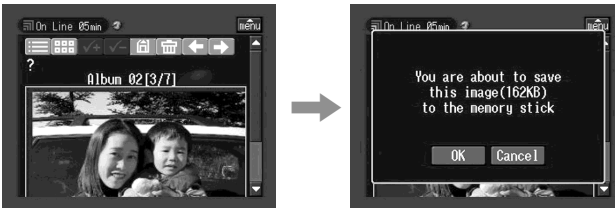

Terugkeren naar de indexpagina

Tik op .

Terugkeren naar de albumlijstpagina

Tik op .

Het Album op het Internet samenstellen

Beelden uit uw album wissen

U kunt ongewenste beelden uit uw album verwijderen.

Wissen van beelden van de indexpagina

Uit de indexpagina kunt u meerdere beelden kiezen om ze tegelijk te verwijderen. Tik op  in stap 3 onder "Keuze van beelden uit een indexpagina" (op blz. 50). Dan verschijnt een scherm ter bevestiging van het wissen. Tik op [OK]. Daarna verschijnt weer de indexpagina.

Wissen van het beeld dat u ziet op het enkelbeeld-scherm

Tik op  in stap 3 onder "Keuze van het beeld dat u ziet op het enkelbeeld-scherm" (op blz. 51). Dan verschijnt een scherm ter bevestiging van het wissen. Tik op [OK]. Daarna verschijnt het volgende beeld op het scherm.

Wanneer het album leeg is

Dan verschijnt de mededeling "There is no picture in this album."

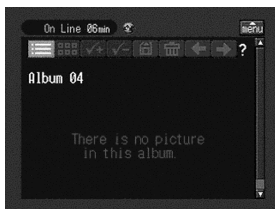

Terugkeren naar de albumlijstpagina

Tik op .

Stoppen met bekijken of aanpassen van uw album

Stoppen met bekijken of aanpassen van beelden in uw album en verbreken van de telefoonverbinding

- (1) Als de menubalk nog niet wordt aangegeven, tikt u op de menu-toets  rechtsboven in het LCD scherm. Dan verschijnt de menubalk.



- (2) Tik op  (einde).

Dan wordt uw album gesloten en de telefoonverbinding verbroken.

Alleen de telefoonverbinding verbreken

Tik op  (ophangen). Dan wordt alleen de telefoonverbinding verbroken.

Tip

Door alleen de telefoonverbinding te verbreken, kunt u nog steeds het album dat op het scherm staat blijven bekijken. Als u echter probeert een beeld over te nemen of te wissen, of een ander album te bekijken, dan verschijnt er een verzoek om bevestiging op het scherm.

Gebruik van e-mail

In dit hoofdstuk staat de basisbediening voor e-mail beschreven. E-mail wordt verzonden en ontvangen via het Internet. E-mail is bijzonder handig; u kunt e-mail op elk gewenst moment verzenden en daarbij ook beelden vanaf een "Memory Stick" aanhechten en als bijlage meezenden.

Verzenden van e-mail

U kunt een e-mail bericht versturen door simpelweg het e-mailadres van de persoon van bestemming te kiezen.

1 Het adres van bestemming kiezen

Het is belangrijk om het adres nauwkeurig zonder vergissingen in te voeren.

Tip

Eenvoudigst is het kiezen van een adres uit uw adresboek. Nadere aanwijzingen vindt u onder "Het adres van bestemming kiezen uit uw adresboek" (op blz. 69).

(1) Open het Netwerkmenu.

Nadere aanwijzingen voor het openen van het Netwerkmenu vindt u onder "Toegang tot Internet" in de bij uw camcorder geleverde gebruiksaanwijzing.



(2) Tik op [✉ Mail].

Het Send e-mail scherm verschijnt.

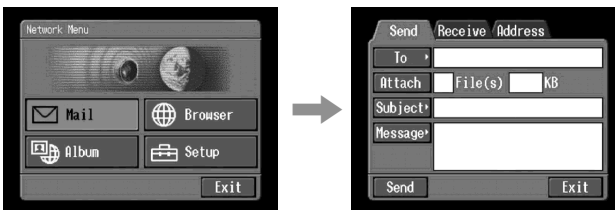

Gebruik van e-mail

(3) Tik op [To].

Er verschijnt een adressenlijst. Deze lijst bevat de laatst gebruikte zes adressen die in uw adresboek staan. Nadere bijzonderheden over het adresboek vindt u onder "Gebruik van het adresboek" (op blz. 64). Als u een adres kiest dat al in uw adresboek staat, dan kunt u doorgaan met stap 7.

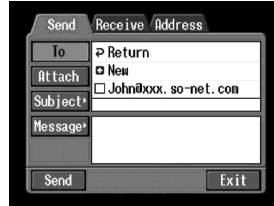
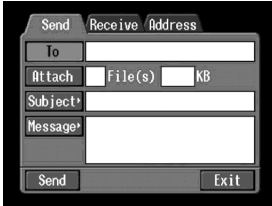

Tips

- Het laatst gebruikte adres staat naast de knoppen [↩ Return] en [➕ New].
- De adressen worden vermeld in chronologische volgorde.

(4) Tik op [➕ New].

Nu verschijnt het tekstinvoerscherm.



(5) Voer het e-mailadres in van de geadresseerde.

Nadere aanwijzingen voor het invoeren van lettertekens vindt u onder "Lettertekens invoeren" (op blz. 9).

(6) Tik op [Enter].

Nu verschijnt weer het Send e-mail scherm. Het nieuw ingevoerde e-mailadres staat vermeld, met in het markeervakje ernaast een vinkje (☑).

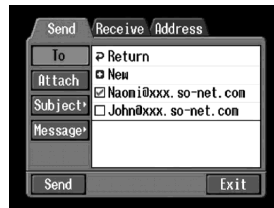

Tip

U kunt de adressen in uw adresboek naar vereist aanpassen of corrigeren. Nadere aanwijzingen hiervoor vindt u onder "Het adresboek aanpassen of adressen wissen" (op blz. 67).

Gebruik van e-mail

- (7) Als u het e-mail bericht aan meer mensen wilt versturen, tikt u hun e-mailadressen aan.
Alle gekozen e-mailadressen worden gemarkeerd met een vinkje (☑).
- (8) Tik op [↩ Return].
Weer verschijnt het Send e-mail scherm.

Opmerking

Als u probeert een e-mail bericht te sturen aan een nieuw adres, terwijl er al 50 adressen in uw adresboek zijn vastgelegd, dan komt het laatst gebruikte adres daarbij te vervallen. Ter bevestiging verschijnt dan de vraag "Address Book Full Overwrite the Data with Current Address?". Om het laatste adres dan inderdaad te vervangen door het nieuw gekozen adres, tikt u de [OK] toets aan.

Zo niet, dan tikt u op [Cancel] en verwijdert u eerst een niet meer gebruikt adres uit het adresboek, om vervolgens het nieuwe adres in te voeren.

2 Het onderwerp voor een e-mail bericht invoeren

- (1) Tik op [Subject].

Een lijst met onderwerpen verschijnt. Deze lijst bevat de zes laatst gebruikte onderwerpen.

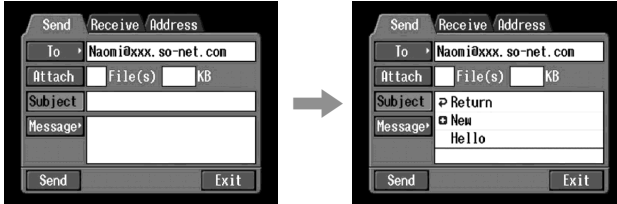

Als u een onderwerp wilt gebruiken dat al in de lijst voorkomt, tikt u dat onderwerp aan. Na keuze van het onderwerp kunt u doorgaan met “3 De tekst voor uw bericht invoeren” (op blz. 57).

Tip

Het laatst gebruikte onderwerp staat naast de knoppen [Return] en [New].

U kunt een eerder onderwerp niet aanpassen of wissen.

- (2) Tik op [New].

Nu verschijnt het tekstinvoerscherm.

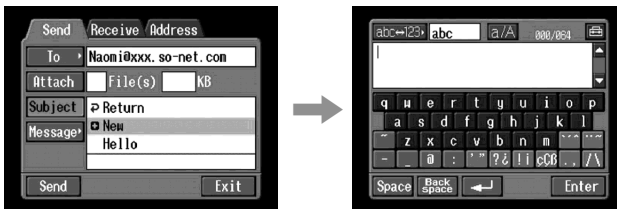

- (3) Voer het onderwerp voor uw e-mail bericht in.

Nadere aanwijzingen voor het invoeren van lettertekens vindt u onder “Lettertekens invoeren” (op blz. 9).

Opmerking

Voor uw onderwerp kunt u maximaal 24 lettertekens gebruiken.

- (4) Tik op [Enter].

Nu verschijnt weer het Send e-mail scherm.

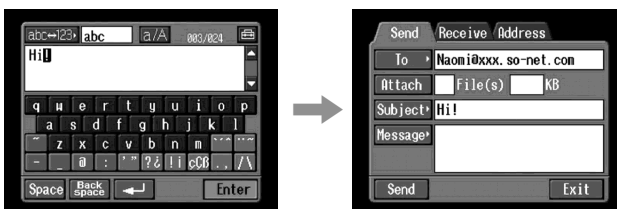

3 De tekst voor uw bericht invoeren

Voer de tekst voor uw e-mail bericht in. U kunt een bestaande tekst kiezen uit de lijst met berichten en u kunt die ook naar wens aanpassen. De lijst bevat ten hoogste zes berichten.

- (1) Tik op [Message].
De lijst met berichten verschijnt.

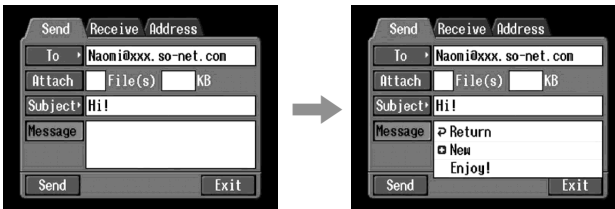

Om een bericht te gebruiken dat u eerder hebt geschreven, tikt u de tekst aan van dat bericht in de lijst.

Als de gekozen tekst naar wens is en niet aangepast hoeft te worden, tikt u op [OK]. Na keuze van het bericht kunt u doorgaan naar “4 E-mail verzenden” (op blz. 58).

Als u de gekozen tekst wilt aanpassen, tikt u op [Edit]. Dan verschijnt het tekstinvoerscherm. Ga nu door met stap 3.

- (2) Tik op [+ New].
Nu verschijnt het tekstinvoerscherm.

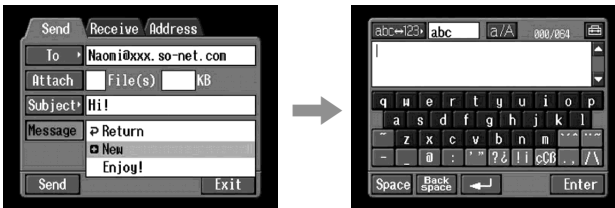

- (3) Voer de tekst voor uw e-mail bericht in.
Nadere aanwijzingen voor het invoeren van lettertekens vindt u onder “Lettertekens invoeren” (op blz. 9).

Opmerking

Voor elk e-mail bericht kunt u maximaal 512 lettertekens gebruiken.

- (4) Tik op [Enter].
Nu verschijnt weer het Send e-mail scherm.

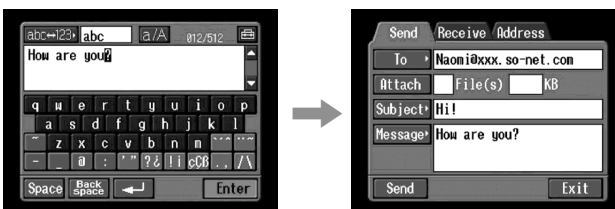

4 E-mail verzenden

Tip

U kunt uw e-mail bericht ook ondertekenen met uw naam, bij wijze van handtekening. Nadere aanwijzingen vindt u onder "Uw handtekening onder een bericht zetten" (op blz. 62).

- (1) Kies het beeld dat u bij het bericht wilt aanhechten.
Zie voor het aanhechten van beelden de beschrijving onder "Beelden bij een e-mail bericht aanhechten" (op blz. 61).
- (2) Controleer of het bericht naar wens is.
Zie voor deze controle of het eventuele aanpassen de beschrijving onder "Controleren of aanpassen van een bericht" (op blz. 59).
- (3) Tik op [Send].
Er verschijnt een scherm voor verificatie van de verbinding.
Breng van tevoren uw Bluetooth apparaat in gereedheid voor verbinding met uw camcorder. Zie voor nadere aanwijzingen de bij uw Bluetooth apparaat geleverde gebruiksaanwijzing.



- (4) Controleer het telefoonnummer.

Om een ander telefoonnummer te bellen

Tik op [TEL No.]. De lijst met geregistreerde telefoonnummers verschijnt. Tik het gewenste telefoonnummer aan. Het gekozen telefoonnummer wordt dan als eerste gebeld.

- (5) Tik op [Connect].
Uw camcorder belt nu het gekozen telefoonnummer. Wanneer het e-mail bericht goed is doorgegeven, verschijnt de mededeling "Sending Mail Complete". De telefoonverbinding wordt dan automatisch verbroken.

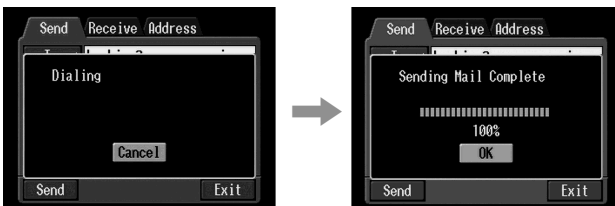

Gebruik van e-mail

- (6) Tik op [OK].
Nu verschijnt weer het Send e-mail scherm.

Het verzenden van e-mail annuleren

Tik tijdens het verzenden op de [Cancel] toets.

Tip

U kunt na het verzenden van een e-mail bericht automatisch uw e-mail inbox laten controleren op de ontvangst van berichten. Nadere bijzonderheden vindt u onder “**2** Andere voorkeuren instellen” (vanaf blz. 37).

Controleren of aanpassen van een bericht

- (1) Laat het Send e-mail scherm verschijnen.



- (2) Tik op [Message].
De lijst met berichten verschijnt.

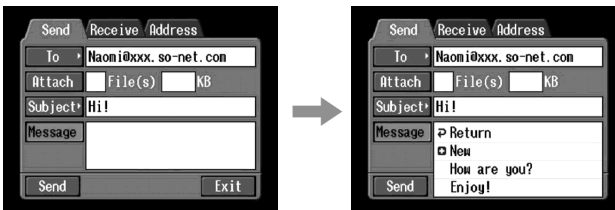

- (3) Tik het bericht aan dat u wilt controleren of aanpassen.
Dan verschijnt het volgende scherm.

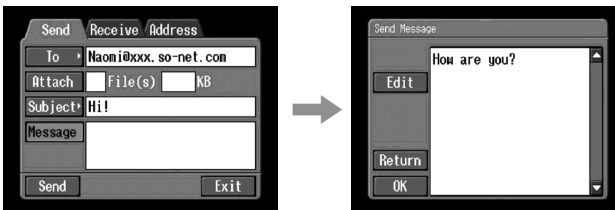

Gebruik van e-mail

- (4) Controleer het bericht of pas het aan. Als het een lang bericht is, kunt u het door aantikken van de ▼ doorlooptoets over het scherm laten rollen.

Wanneer u het bericht alleen controleert:

Tik na het controleren van het bericht op [OK]. Dan verschijnt weer het Send e-mail scherm.

Wanneer u het bericht ook wilt aanpassen:

Ga dan door met stap 5.

- (5) Tik op [Edit].
Dan verschijnt het tekstinvoerscherm.

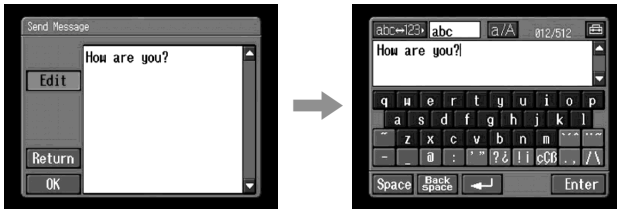

- (6) Pas uw tekst naar wens aan.
Nadere aanwijzingen voor het invoeren van lettertekens vindt u onder "Lettertekens invoeren" (op blz. 9).

- (7) Tik op [Enter].
Nu verschijnt weer het Send e-mail scherm.

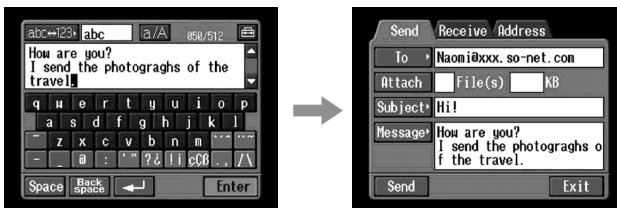

Beelden bij een e-mail bericht aanhechten

U kunt beelden versturen door ze bij een e-mail bericht aan te hechten.

Alvorens de camcorder te bedienen

- Plaats een voor opnemen geschikte "Memory Stick" in uw camcorder.
- Zorg dat het wispreventionokje van de "Memory Stick" is teruggeschoven.

- (1) Verricht de volgende handelingen: "1 Het adres van bestemming kiezen" (blz. 53), "2 Het onderwerp voor een e-mail bericht invoeren" (blz. 56) en "3 De tekst voor uw bericht invoeren" (blz. 57).

Hierna verschijnt weer het Send e-mail scherm.



- (2) Tik op [Attach].

De beelden die zijn opgenomen op de "Memory Stick" worden getoond.



- (3) Tik de gewenste beelden aan.

Alle gekozen beelden worden gemarkeerd met een vinkje (✓).



Doornemen van de lijst met indexpagina's

Tik op de [←] of [→] toets. Dan verschijnt de voorgaande of volgende indexpagina met zes beelden.

Gebruik van e-mail

- (4) Herhaal stap 3 als u nog andere beelden voor aanhechting wilt kiezen.

Opmerking

In totaal kunt u maximaal 99 beelden aanhechten, tot een maximaal bestandsformaat van in totaal 3 MB.

- (5) Tik op [**↩** OK].

Weer verschijnt het Send e-mail scherm. Dit toont het totale aantal geselecteerde beelden en het totale bestandsformaat.

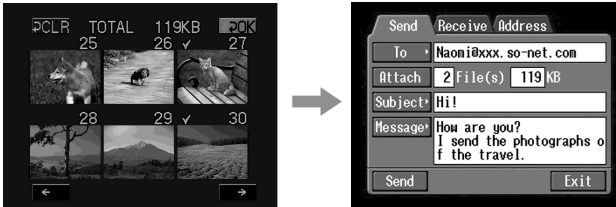

De keuze van een beeld ongedaan maken

Tip het beeld nogmaals aan. De markering van het beeld verdwijnt dan.

De selectie van alle beelden ongedaan maken

Tik op [**↩** CLR].

- (6) Volg de aanwijzingen onder “**4** E-mail verzenden” (op blz. 58) vanaf stap 3.

Opmerking

Hoe snel beelden kunnen worden verzonden, hangt af van het bestandsformaat van de beelden.

Uw handtekening onder een bericht zetten

U kunt uw handtekening toevoegen aan de laatste kolom van een e-mail bericht.

- (1) Open het Netwerkmenu.

Nadere aanwijzingen voor het openen van het Netwerkmenu vindt u onder “Toegang tot Internet” in de bij uw camcorder geleverde gebruiksaanwijzing.



Gebruik van e-mail

- (2) Tik op [Setup].
Het Setup instelscherm verschijnt.

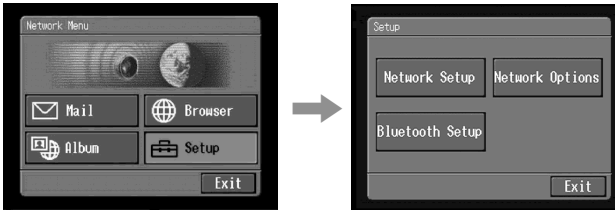

- (3) Tik op [Network Options].
Het Network Options keuzescherm verschijnt.

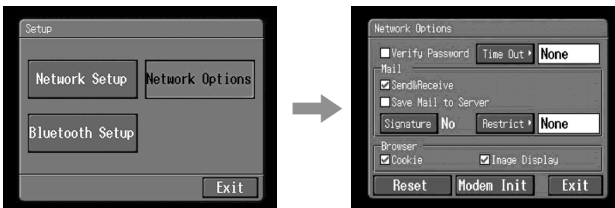

- (4) Tik op [Signature].
Nu verschijnt het tekstinvorscherm.

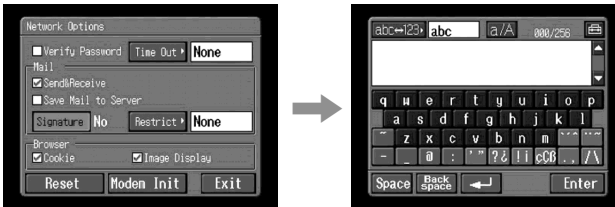

- (5) Voer de letters voor uw handtekening in.
Nadere aanwijzingen voor het invoeren van lettertekens vindt u onder "Lettertekens invoeren" (op blz. 9).

Opmerking

Voor uw handtekening kunt u maximaal 256 lettertekens gebruiken.

Gebruik van e-mail

- (6) Tik op [Enter].
Hiermee is het vastleggen van uw handtekening voltooid en nu verschijnt weer het Network Options keuzeschermb.
Er staat "Yes" aangegeven naast [Signature].

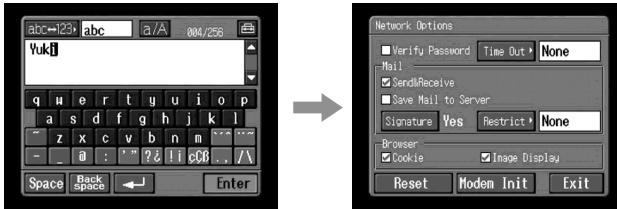

- (7) Tik op de [Exit] sluittoets.
Nu verschijnt weer het Setup instelscherm.
- (8) Tik nogmaals op [Exit].
Nu verschijnt weer het Netwerkmenu.

Gebruik van het adresboek

In het adresboek kunt u de e-mailadressen die u vaak gebruikt vastleggen, zodat u er gemakkelijk e-mail naar kunt versturen zonder telkens het e-mailadres te hoeven invoeren.

Adressen vastleggen in het adresboek

De e-mailadressen die u vaak gebruikt, kunt u in het adresboek vastleggen. Zo kunt u tot 50 adressen opslaan. Let op dat u elk adres nauwkeurig correct invoert.

- (1) Open het Netwerkmenu.
Nadere aanwijzingen voor het openen van het Netwerkmenu vindt u onder "Toegang tot Internet" in de bij uw camcorder geleverde gebruiksaanwijzing.



Gebruik van e-mail

- (2) Tik op [✉ Mail].

Als nu het Address scherm niet verschijnt, tikt u op de [Address] toets. Dan verschijnt het Address scherm.

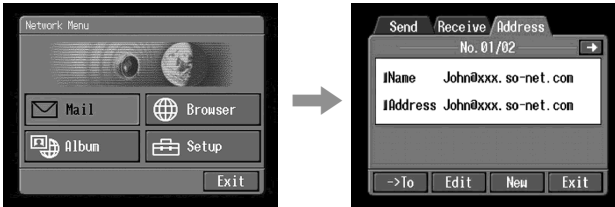

- (3) Tik op [New].

Nu verschijnt het scherm getiteld Address Book: New.

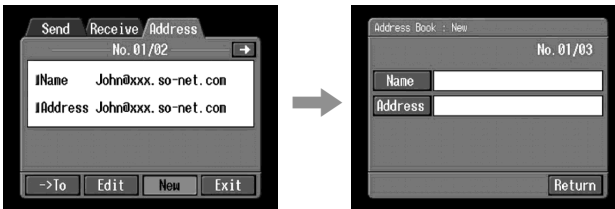

- (4) Tik op [Name].

Nu verschijnt het tekstinvoerscherm.

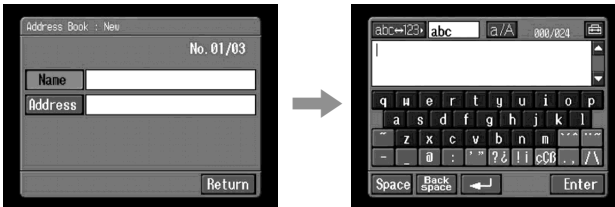

- (5) Voer de naam van een persoon of bestemming in.

Nadere aanwijzingen voor het invoeren van lettertekens vindt u onder "Lettertekens invoeren" (op blz. 9).

Opmerking

In het [Name] vakje kunt u maximaal 24 lettertekens invoeren.

Gebruik van e-mail

- (6) Tik op [Enter].

Weer verschijnt het scherm getiteld Address Book: New.

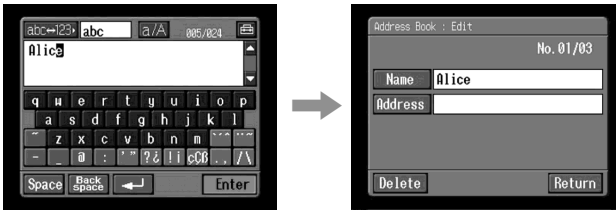

- (7) Tik op [Address].

Nu verschijnt het tekst invoerscherm.

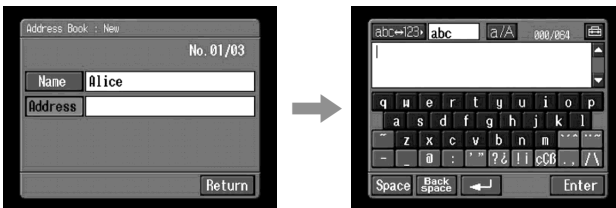

- (8) Voer het e-mailadres van de gewenste bestemming in.

Nadere aanwijzingen voor het invoeren van lettertekens vindt u onder "Lettertekens invoeren" (op blz. 9).

- (9) Tik op [Enter].

Weer verschijnt het scherm getiteld Address Book: New.



- (10) Tik op [Return].

Nu verschijnt weer het Address scherm.

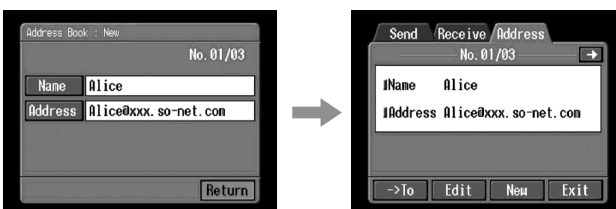

- (11) Tik op [Exit].
Nu verschijnt weer het Netwerkmenu.

Tips



- De adressen worden vermeld in alfabetische volgorde.
- Wanneer u een e-mail bericht beantwoordt, wordt het adres waar het van afkomstig is automatisch bijgeschreven in uw adresboek. Om er iets at veranderen, volgt u de aanwijzingen van “Het adresboek aanpassen of adressen wissen” hieronder.

Het adresboek aanpassen of adressen wissen

U kunt de namen en adressen in uw adresboek bijwerken of er overbodige adressen uit wissen.

- (1) Volg de aanwijzingen 1 en 2 onder “Adressen vastleggen in het adresboek” (op blz. 64).
Nu verschijnt het Address scherm.



- (2) Stel in op het adres dat u wilt aanpassen of wissen, door aantikken van de  of  toets.
- (3) Tik op [Edit] om het adres te selecteren.
Het Address Book: Edit scherm verschijnt.

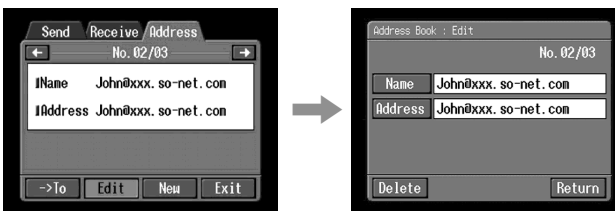

Gebruik van e-mail

- (4) Tik op [Name] of [Address].

Voor het aanpassen van een vastgelegde naam tikt u op [Name] en voor het aanpassen van een adres tikt u op [Address].

Nu verschijnt het tekst invoerscherm.

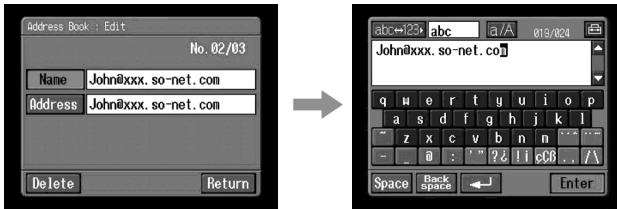

Als u een adres wilt wissen, tikt u op [Delete]. Wanneer er dan een verzoek om bevestiging verschijnt, tikt u op [OK]. Om het adres bij nader inzien niet te wissen, tikt u op [Cancel].

- (5) Pas de naam of het adres naar wens aan.

Nadere aanwijzingen voor het invoeren van lettertekens vindt u onder "Lettertekens invoeren" (op blz. 9).

- (6) Tik op [Enter].

Weer verschijnt het Address Book: Edit scherm.

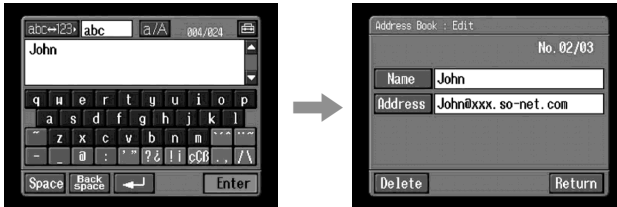

- (7) Tik op [Return].

Nu verschijnt weer het Address scherm.

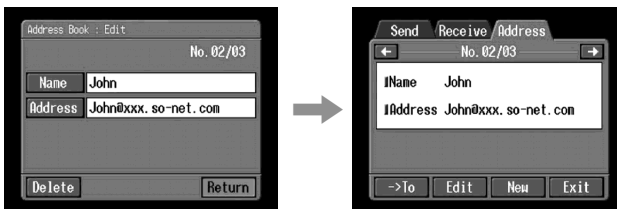

- (8) Controleer de naam of het adres.

- (9) Tik op [Exit].

Nu verschijnt weer het Netwerkmenu.



Het adres van bestemming kiezen uit uw adresboek

Het adres van bestemming voor uw e-mail bericht kunt u kiezen uit het adresboek.

- (1) Volg de aanwijzingen 1 en 2 onder "Adressen vastleggen in het adresboek" (op blz. 64).

Nu verschijnt het Address scherm.



- (2) Stel in op het adres waarnaar u een e-mail bericht wilt zenden, door aantikken van de  of  toets.



- (3) Tik op [To].

Het Send e-mail scherm verschijnt. Het gekozen adres geldt nu als het adres van bestemming.

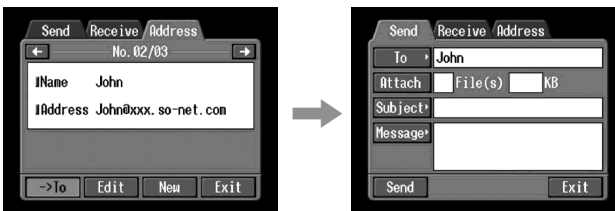

- (4) Volg de aanwijzingen onder "2 Het onderwerp voor een e-mail bericht invoeren" (op blz. 56).

Gebruik van e-mail

Ontvangen van e-mail

Ontvangen e-mail berichten kunnen worden beantwoord of doorgestuurd.

Alvorens de camcorder te bedienen

- Plaats een voor opnamen geschikte "Memory Stick" in uw camcorder, voor de opslag van ontvangen beelden.
- Zorg dat het wispreventionokje van de "Memory Stick" is teruggeschoven.

Controleren van uw e-mail inbox

Tip

U kunt van elk ontvangen bericht een kopie bewaren op de server, ook nadat u het bericht hebt binnengehaald met uw camcorder. Nadere bijzonderheden vindt u onder "Andere voorkeuren instellen" (vanaf blz. 37).

(1) Open het Netwerkmenu.

Nadere aanwijzingen voor het openen van het Netwerkmenu vindt u onder "Toegang tot Internet" in de bij uw camcorder geleverde gebruiksaanwijzing.



(2) Tik op [✉ Mail].

Als nu het Receive ontvangstscherm niet verschijnt, kiest u dan "Receive" uit de mogelijkheden Send, Receive en Address. Dan verschijnt het Receive ontvangstscherm.

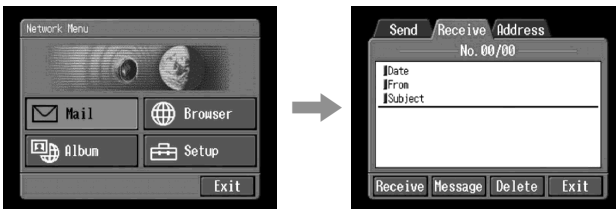

- (3) Tik op [Receive].

Er verschijnt een scherm voor verificatie van de verbinding.

Breng van tevoren uw Bluetooth apparaat in gereedheid voor verbinding met uw camcorder. Zie voor nadere aanwijzingen de bij uw Bluetooth apparaat geleverde gebruiksaanwijzing.

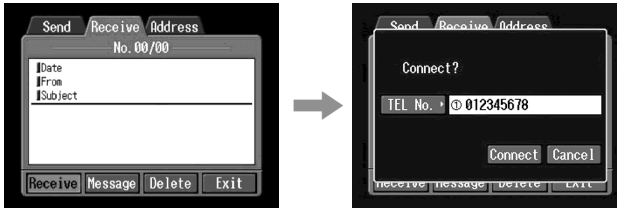

- (4) Controleer het telefoonnummer.

Om een ander telefoonnummer te bellen

Tik op [TEL No.]. De lijst met geregistreerde telefoonnummers verschijnt. Tik het gewenste telefoonnummer aan. Het gekozen telefoonnummer wordt dan als eerste gebeld.

- (5) Tik op [Connect].

Uw camcorder belt nu het gekozen telefoonnummer. Als er een e-mail bericht naar u is verzonden, zal de camcorder het binnenhalen en dan verschijnt de mededeling "Receiving Mail Complete". Tik nu op [OK]. Na ontvangst van uw e-mail wordt de telefoonverbinding automatisch verbroken.

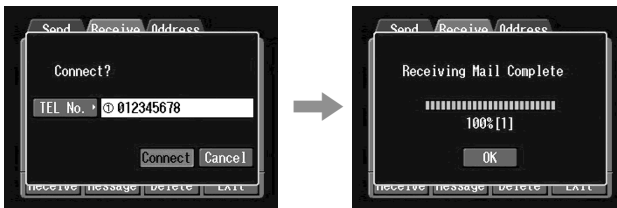

- (6) Als er e-mail is ontvangen, tikt u op het deel van het scherm waar de ingekomen berichten worden aangegeven, of op de [Message] toets. Dan wordt het gehele bericht getoond.

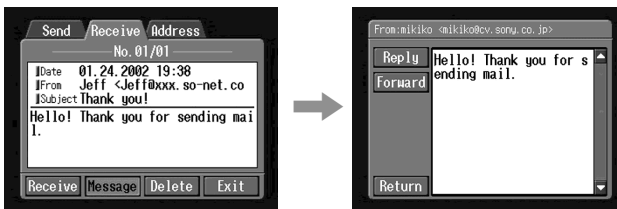

- (7) Tik op [Return].

Nu verschijnt weer het Receive ontvangtscherm.

Stoppen met ontvangst van de e-mail

Tik tijdens het binnenhalen (downloaden) op de [Cancel] toets. De e-mail berichten die u niet binnenhaalt, worden door de server bewaard.

Wanneer een bericht te lang is voor het scherm

Tik op de ▼ doorlooptoets om het bericht over het scherm te laten rollen.

Als er een bestand aan een e-mail bericht is gehecht

De camcorder kan bestanden ontvangen met de volgende bestandsnaam-extensies: **.jpg**, **.mpg**, **.jpeg** en **.mpeg**.

Wanneer u een ander soort bestand ontvangt, verschijnt de foutmelding "Attached Invalid File Deleted" in het e-mail bericht. De camcorder kan aangehechte beelden niet weergeven als ze van een ongeschikt bestandstype zijn.

Een aangehecht beeld bekijken

Verlaat de NETWERK stand, dan kunt u beelden gaan bekijken op dezelfde wijze als voor het weergeven van beelden die zijn vastgelegd op een "Memory Stick". Hierbij worden de aangehechte bestanden opgeslagen na de laatste opgenomen beelden in de "VCR" of "MEMORY/NETWORK" stand van de camcorder.

Als er nog geen nieuwe berichten zijn ontvangen

De verschijnt de mededeling "No New Mail".

URL Internet-adres in een e-mail bericht

Als een ontvangen e-mail bericht een URL Internet-adres ("http://...") bevat, kunt u dat aantikken. Dan start automatisch het browserprogramma en even later verschijnt automatisch de bijbehorende webpagina.

Opmerkingen

- Een e-mail bericht kan maximaal 4 000 lettertekens bevatten. Als een bericht langer is, komt het overschot te vervallen en dan verschijnt er aan het begin van het bericht een foutmelding dat de tekst gedeeltelijk is gewist.
- Hoe snel een bericht wordt ontvangen, hangt af van het bestandsformaat van aangehechte beelden.

Tips

- U kunt na het verzenden van een e-mail bericht automatisch uw e-mail inbox laten controleren op de ontvangst van berichten. Nadere bijzonderheden vindt u onder "2 Andere voorkeuren instellen" (vanaf blz. 37).
- U kunt een e-mail bericht negeren als het bestand te groot is. Nadere bijzonderheden vindt u onder "2 Andere voorkeuren instellen" (vanaf blz. 37).
- Bij e-mail berichten kunnen zowel het onderwerp als de naam van de afzender niet meer dan 24 lettertekens bevatten. Als u een e-mail bericht ontvangt met meer dan 24 lettertekens in de naam of het onderwerp, dan zult u de betreffende regel niet kunnen lezen op de camcorder.

E-mail beantwoorden – Reply antwoordfunctie

U kunt een ontvangen e-mail bericht vlot en gemakkelijk beantwoorden zonder een adres voor de bestemming te kiezen.

- (1) Laat het Receive ontvangstscherm verschijnen.



- (2) Tik op het deel van het scherm waar de ingekomen berichten verschijnen of tik op [Message].
Dan wordt het gekozen bericht weergegeven.

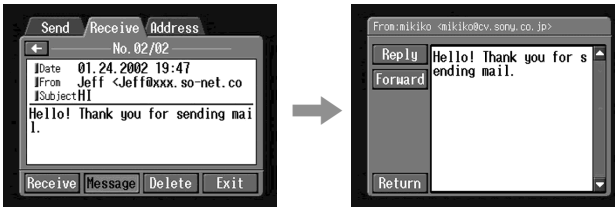

- (3) Tik op [Reply].
Nu verschijnt het Send e-mail scherm.

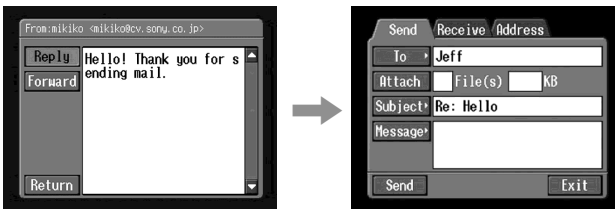

Tip

“Re:” wordt toegevoegd aan het begin van de onderwerpregel.

- (4) Volg de aanwijzingen onder “**3** De tekst voor uw bericht invoeren” (op blz. 57) om uw antwoord op het ontvangen bericht in te voeren.

Tip

U kunt geen ontvangen e-mail bericht citeren.



- (5) Volg de aanwijzingen onder “**4** E-mail verzenden” (op blz. 58) vanaf stap 3.

E-mail doorsturen aan derden – Forward doorstuurfunctie

U kunt een ontvangen bericht ook doorsturen aan anderen.

- (1) Laat het Receive ontvangstscherm verschijnen.



- (2) Stel in op het e-mail bericht dat u wilt doorsturen, door aantikken van de  of  toets.
- (3) Tik op het deel van het scherm waar de ingekomen berichten verschijnen of tik op [Message].
Dan wordt het gekozen bericht weergegeven.

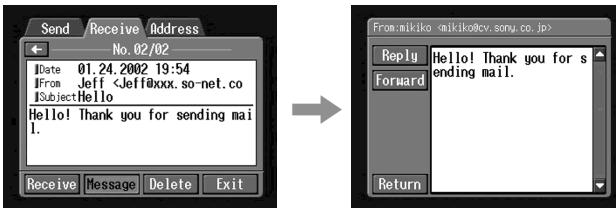

- (4) Tik op [Forward].
Nu verschijnt het Send e-mail scherm.

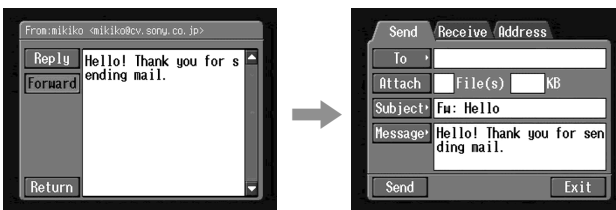

Tips

- Een aangehecht bestand wordt niet automatisch mee doorgestuurd. Als u een aangehecht bestand ook wilt doorsturen, volgt u de aanwijzingen onder “Beelden bij een e-mail bericht aanhechten” (op blz. 61).
 - “Fw:” wordt toegevoegd aan het begin van de onderwerpregel.
- (5) Volg de aanwijzingen onder “**1** Het adres van bestemming kiezen” (op blz. 53) vanaf stap 3, of onder “Het adres van bestemming kiezen uit uw adresboek” (op blz. 69).

Gebruik van e-mail

- (6) Volg de aanwijzingen onder “**3** De tekst voor uw bericht invoeren” (op blz. 57) als u het ontvangen bericht wilt aanpassen of er iets aan toe wilt voegen.

Tip

Voor elk e-mail bericht kunt u maximaal 512 lettertekens invoeren. Alles daar boven zal worden gewist.

- (7) Volg de aanwijzingen onder “**4** E-mail verzenden” (op blz. 58) vanaf stap 3.

Overbodige e-mail wissen

Er kunnen maximaal 50 ontvangen e-mail berichten worden opgeslagen op een “Memory Stick”. Als u probeert een 51ste bericht vast te leggen, verschijnt er een foutmelding en dan kan de camcorder het e-mail bericht niet ontvangen.

Alvorens de camcorder te bedienen

- Plaats de “Memory Stick” waarvan u e-mail berichten wilt wissen in uw camcorder.
- Zorg dat het wispreventienokje van de “Memory Stick” is teruggeschoven.

- (1) Open het Netwerkmenu.

Nadere aanwijzingen voor het openen van het Netwerkmenu vindt u onder “Toegang tot Internet” in de bij uw camcorder geleverde gebruiksaanwijzing.



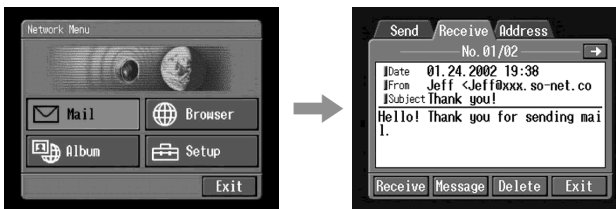

- (2) Tik op [✉ Mail].

Als nu het Receive ontvangscherm niet verschijnt, kiest u dan “Receive” uit de mogelijkheden Send, Receive en Address. Dan verschijnt het Receive ontvangscherm.



Gebruik van e-mail

- (3) Stel in op het e-mail bericht dat u wilt wissen, door aantikken van de  of  toets.

Dan verschijnt de tekst van het gekozen bericht.

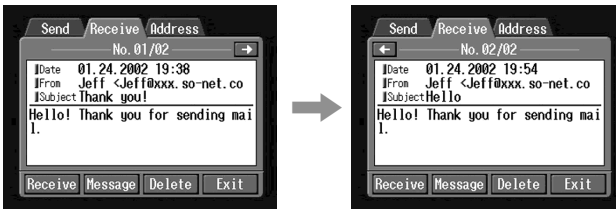

- (4) Tik op [Delete].

Nu verschijnt er een verzoek om bevestiging "Delete This Mail?".

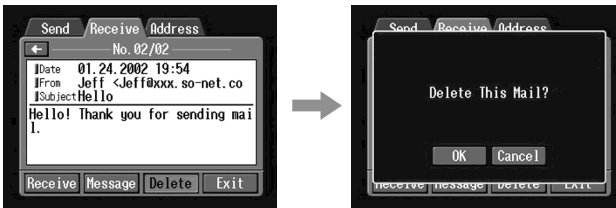

- (5) Tik op [OK].

Het gekozen e-mail bericht wordt dan gewist.

Het e-mail bericht bij nader inzien niet wissen

Tik op [Cancel] in stap 5.

Webpagina's bekijken

Een plaats met informatie, afbeeldingen e.d. op het Internet wordt een "webpagina" of "website" genoemd. U kunt gemakkelijk allerlei informatie vinden via een van de vele websites op het Internet.

Webpagina's op het scherm brengen

1 Het URL Internet-adres voor een webpagina invoeren

Voer het adres van een webpagina in en ga kijken op het Internet. Let op dat u het adres nauwkeurig correct invoert.

Tip over het URL adres

Elke website heeft een uniek adres op het Internet. Dit is geen e-mail adres, maar wordt aangeduid met de afkorting URL. Zonder het URL adres zult u een bepaalde website niet kunnen vinden.

(1) Open het Netwerkmenu.

Nadere aanwijzingen voor het openen van het Netwerkmenu vindt u onder "Toegang tot Internet" in de bij uw camcorder geleverde gebruiksaanwijzing.



(2) Tik op [Globe Browser].

Het volgende scherm verschijnt.

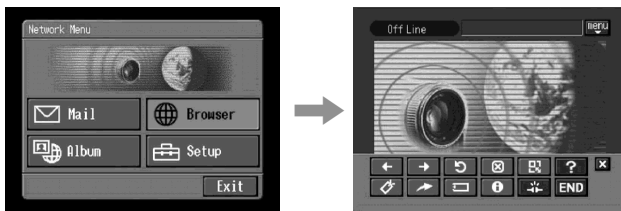

(3) Tik op [New URL] (nieuw URL adres).

Nu verschijnt het tekstinvoerscherm.

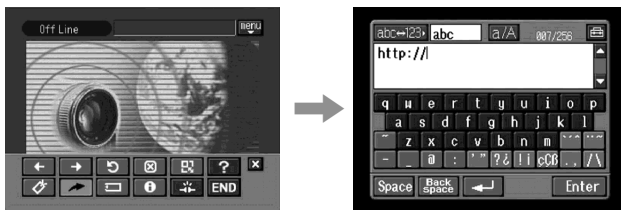

Webpagina's bekijken

- (4) Voer het URL voor de gewenste website in.
Nadere aanwijzingen voor het invoeren van lettertekens vindt u onder "Lettertekens invoeren" (op blz. 9).
- (5) Tik op [Enter].
Er verschijnt een scherm voor verificatie van de verbinding.
Breng van tevoren uw Bluetooth apparaat in gereedheid voor verbinding met uw camcorder. Zie voor nadere aanwijzingen de bij uw Bluetooth apparaat geleverde gebruiksaanwijzing.

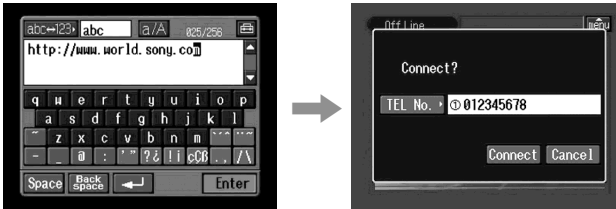

- (6) Controleer het telefoonnummer.

Om een ander telefoonnummer te bellen

Tik op [TEL No.]. De lijst met geregistreerde telefoonnummers verschijnt. Tik het gewenste telefoonnummer aan. Het gekozen telefoonnummer wordt dan als eerste gebeld.

- (7) Tik op [Connect].
Uw camcorder belt nu het gekozen telefoonnummer. Nadat de verbinding tot stand is gebracht, wordt de in stap 4 gekozen webpagina geladen.

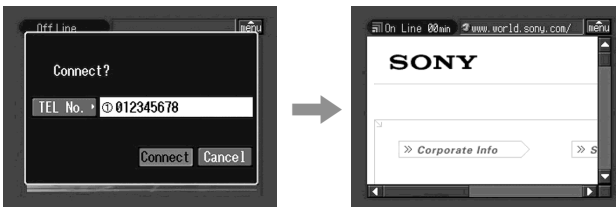

- (8) Bedien het browserprogramma via de menubalk.
Nadere bijzonderheden over de menubalk vindt u onder "Gebruik van de menubalk in uw browserprogramma" (op blz. 79).

Gebruik van de menubalk in uw browserprogramma

Bij de toegang tot het Internet en het bekijken van een webpagina kunt u allerlei functies bedienen via de menubalk. Terwijl het browserscherm wordt aangegeven, tikt u op de menu-toets  rechtsboven in het LCD scherm om de menubalk te zien.





De menubalk tonen













- (1) Tik op de menu-toets  rechtsboven in het LCD scherm. Dan verschijnt de onderstaande menubalk.



De menubalk weghalen



Tik nogmaals op de  toets of op de  sluitknop in de menubalk. Dan verdwijnt de menubalk van het scherm.

Functies van de toetsen op de menubalk

Toets	Functie
 (vorige pagina)	Terugkeren naar de voorgaande pagina.
 (volgende pagina)	Doorgaan naar de volgende pagina die u al hebt gezien.
 (vernieuwen)	De getoonde pagina opfrissen. Gebruik deze toets wanneer de tekst of beelden op de pagina niet helemaal goed worden weergegeven.
 (stoppen)	Stoppen met laden van de gekozen pagina.
 (zoomen)	De grootte van de getoonde pagina veranderen.
 (hulp)	Een scherm met uitleg over de toetsen tonen.
 (bladwijzer/favoriet)	De huidige pagina markeren als favoriet. (Favorieten worden bewaard in de camcorder.) Met deze markeringen, ook bekend als bladwijzers, kunt u uw favoriete pagina's onder handbereik houden.
 (nieuw URL adres)	Invoeren van het URL Internet-adres voor een webpagina.
 (pagina bewaren)	De huidige pagina opslaan op de "Memory Stick". Handig om een pagina op uw gemak te bekijken zonder verbinding met het Internet te hoeven maken.
 (paginagegevens)	De titel en het URL adres van de huidige pagina tonen.
 (verbinding verbreken)	De actieve telefoonverbinding verbreken.
 (sluiktoets)	De menubalk van het scherm laten verdwijnen.
 (einde)	Het browserprogramma sluiten.

Webpagina's bekijken

Als het laden van een webpagina niet lukt

Dan verschijnt de foutmelding [Loading Error]. Tik op [OK], dan op de de menu-toets  rechtsboven in het LCD scherm en dan op de  toets in de menubalk. Het netwerkmenu verschijnt weer.

Opmerking

De toetsen kunnen soms geen effect hebben, afhankelijk van de geopende webpagina.

Aanduiding van de verbindingstatus

De verbindingstatus wordt bovenaan het scherm aangegeven. Hier verschijnen ook de verbindingstijd en het URL adres van de webpagina. De aanduiding van de verbindingstijd is niet erg precies, maar geldt meer als leidraad.

Off Line: niet verbonden



Loading: webpagina wordt geladen



On Line: verbonden



Opmerkingen

- Als het totale URL adres te lang is, verschijnt het niet helemaal op het scherm. Om het precieze adres van de pagina te controleren, tikt u op . Dan wordt het volledige adres aangegeven.
- De meeste webpagina's passen maar gedeeltelijk op het scherm.
- Het laden van een grote pagina duurt langer en soms kunnen de beelden of tekst er op niet goed worden weergegeven. Dit is normaal en duidt niet op storing in de werking.
- Wanneer u een erg grote webpagina opent, verschijnt de mededeling "Data too Large for Full Display" en dan kan de pagina niet in zijn geheel worden geladen.
- Bij het bekijken van een verkleinde pagina kan de schermweergave flikkeren en kunnen de kleuren wel eens vreemd zijn. Dit is normaal en duidt niet op storing in de werking.
- Om de normale werking niet te verstoren, mag u de toetsen op de menubalk pas bedienen nadat de webpagina in zijn geheel is geladen.

Tip

U kunt een webpagina sneller opvragen via een van uw favorieten of bladwijzers. Zie voor nadere aanwijzingen "  Direct een favoriete webpagina opzoeken" (zie blz. 84).

Webpagina's bekijken

2 Favoriete webpagina's markeren – Bladwijzers

U kunt uw meest bezochte weppagina's vastleggen als favorieten. Zo kunt u maximaal 30 favoriete pagina's met bladwijzers markeren.

- (1) Ga naar de webpagina die u als favoriet wilt markeren.
- (2) Als de menubalk niet op het scherm staat, tikt u op de menu-toets  rechtsboven in het LCD scherm.
Dan verschijnt de menubalk.



- (3) Tik op de  (bladwijzer/favoriet) toets.
De lijst van uw favoriete pagina's verschijnt.

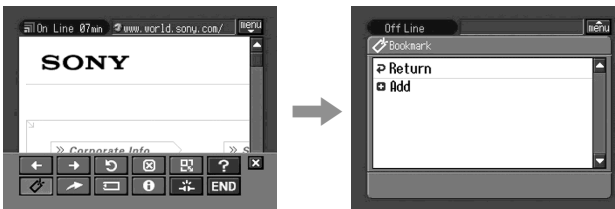

- (4) Tik op  Add] (toevoegen).
De geopende webpagina wordt aan uw favorieten toegevoegd en verschijnt dan zelf weer.

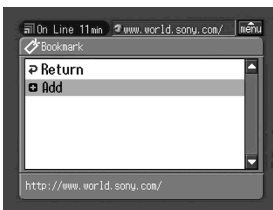

Opmerkingen

- Na afloop van uw Internet-sessie wordt de telefoonverbinding niet altijd automatisch verbroken. In dat geval kunt u de verbinding handmatig verbreken (zie blz. 90).
- Een webpagina met een URL adres van meer dan 256 lettertekens kunt u niet als favoriet markeren.

Aanpassen van een bladwijzer of favoriet

U kunt de titel van een favoriete pagina naar wens aanpassen.

- (1) Tik op  (bladwijzer/favoriet).
De lijst van uw favoriete pagina's verschijnt.

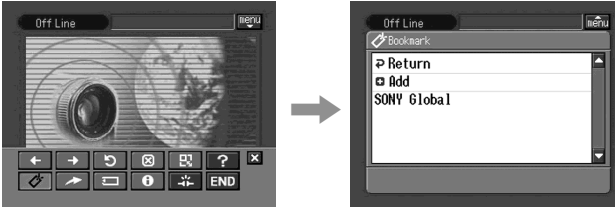

- (2) Tik op de favoriete pagina waarvan u de titel wilt aanpassen.
De titel en het URL adres verschijnen.

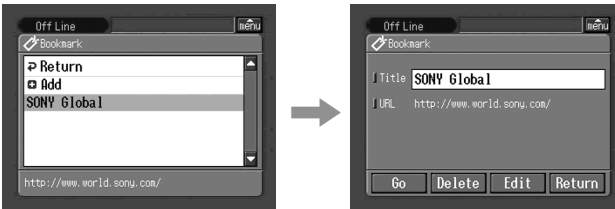

- (3) Tik op [Edit].
Nu verschijnt het tekstinput scherm.

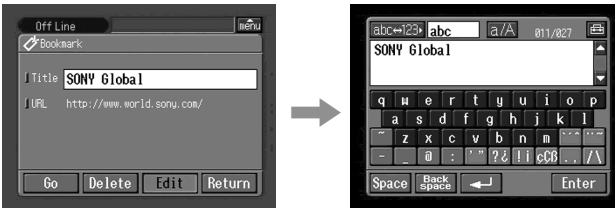

- (4) Pas de titel naar wens aan.
Nadere aanwijzingen voor het invoeren van lettertekens vindt u onder "Lettertekens invoeren" (op blz. 9).

- (5) Tik op [Enter].
Uw nieuwe titel voor de favoriete pagina wordt vastgelegd.

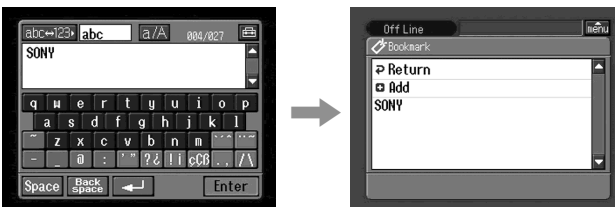

- (6) Tik op  Return].
Nu verschijnt weer het browser-beginscherm.

Bladwijzers of favorieten verwijderen

U kunt voormalige favorieten uit de lijst verwijderen. Het is verstandig om regelmatig de verouderde bladwijzers te wissen, omdat er niet meer dan 30 bladwijzers voor favorieten bewaard kunnen worden.

- (1) Tik op  (bladwijzer/favoriet).
De lijst van uw favoriete pagina's verschijnt.

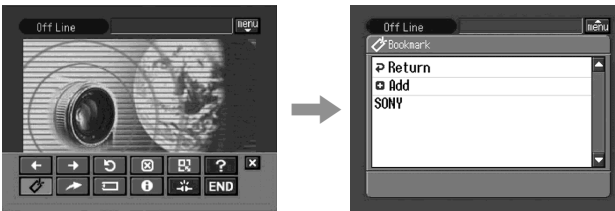

- (2) Tik op de voormalig favoriete pagina die u wilt verwijderen.

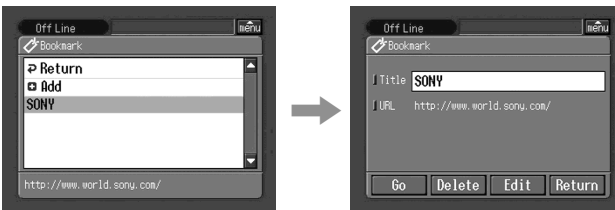

- (3) Tik op [Delete].
Dan verschijnt het verzoek om bevestiging "Delete This Bookmark?".



- (4) Tik op [OK].
De gekozen bladwijzer wordt uit de lijst van favorieten verwijderd.

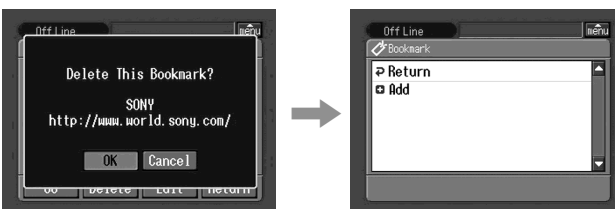

Bij nader inzien de bladwijzer niet wissen

Tik op [Cancel] in stap 4.

Webpagina's bekijken

3 Direct een favoriete webpagina opzoeken

- (1) Als de menubalk niet op het scherm staat, tikt u op de menu-toets  rechtsboven in het LCD scherm. Dan verschijnt de menubalk.



- (2) Tik op  (bladwijzer/favoriet). De lijst van uw favoriete pagina's verschijnt.

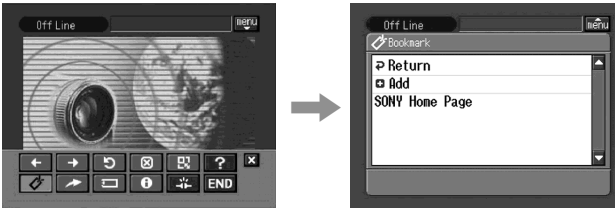

- (3) Tik op de gewenste webpagina.

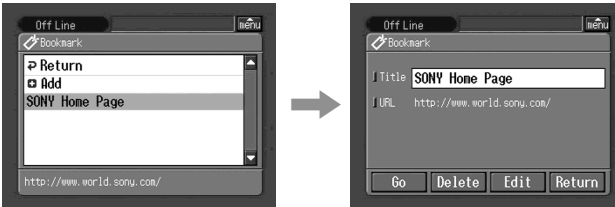

Webpagina's bekijken

(4) Tik op [Go].

Er verschijnt een scherm voor verificatie van de verbinding.

Breng van tevoren uw Bluetooth apparaat in gereedheid voor verbinding met uw camcorder. Zie voor nadere aanwijzingen de bij uw Bluetooth apparaat geleverde gebruiksaanwijzing.

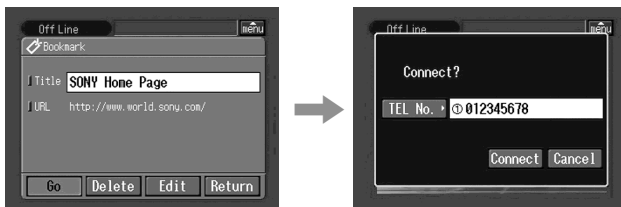

(5) Controleer het telefoonnummer.

Om een ander telefoonnummer te bellen

Tik op [TEL No.]. De lijst met geregistreerde telefoonnummers verschijnt. Tik het gewenste telefoonnummer aan. Het gekozen telefoonnummer wordt dan als eerste gebeld.

(6) Tik op [Connect].

Uw camcorder belt nu het gekozen telefoonnummer. Nadat de verbinding tot stand is gebracht, wordt de via uw bladwijzer gekozen favoriete webpagina geladen.

Doorgaan naar een andere favoriet

Tik op [Return] in stap 4. Dan verschijnt weer de lijst met uw favorieten. Kies hieruit een andere bladwijzer.

Een Webpagina opslaan op een "Memory Stick" – Page Memo bewaarfunctie

U kunt uw favoriete webpagina's bewaren op een "Memory Stick". Dan kunt u een pagina op uw gemak bekijken zonder verbinding met het Internet te hoeven maken. Een webpagina met een URL adres van meer dan 256 lettertekens kunt u niet vastleggen.

Een webpagina vastleggen op een "Memory Stick"

U kunt maximaal 30 webpagina's bewaren op een enkele "Memory Stick".

Alvorens de camcorder te bedienen

- Plaats een voor opnemen geschikte "Memory Stick" in uw camcorder, voor de opslag van webpagina's.
- Zorg dat het wispreventienokje van de "Memory Stick" is teruggeschoven.

(1) Ga naar de webpagina die u wilt overnemen en bewaren.

(2) Als de menubalk niet op het scherm staat, tikt u op de menu-toets rechtsboven in het LCD scherm.

Dan verschijnt de menubalk.

Webpagina's bekijken

- (3) Tik op  (Page Memo bewaarfunctie).
De lijst met bewaarde pagina's verschijnt.

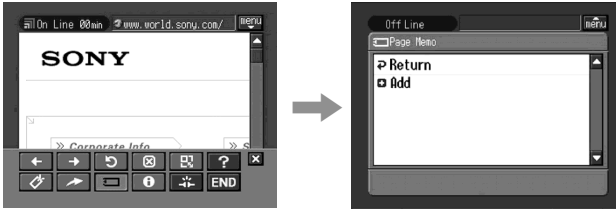

- (4) Tik op  Add] (toevoegen).
De mededeling "Saving Page Memo - Do Not Remove Memory Stick" verschijnt.
Wanneer deze mededeling verdwijnt, is de pagina vastgelegd.

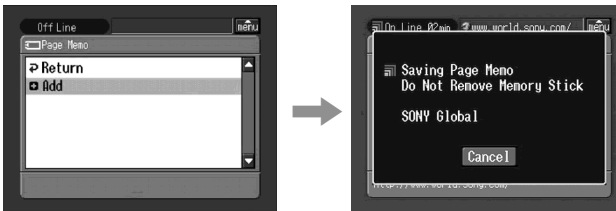

- (5) Nu verschijnt weer het browser-beginscherm.

Stoppen met opslaan van een webpagina

Tik tijdens de opslagprocedure op de [Cancel] toets.

Opmerking

U kunt een webpagina niet vastleggen terwijl deze nog geladen wordt.

De titel van een bewaarde webpagina aanpassen

U kunt de titel van een vastgelegde webpagina naar wens aanpassen.

Alvorens de camcorder te bedienen

- Plaats de "Memory Stick" met de webpagina waarvan u de titel wilt aanpassen in uw camcorder.
- Zorg dat het wispreventienokje van de "Memory Stick" is teruggeschoven.

- (1) Als de menubalk niet op het scherm staat, tikt u op de menu-toets  rechtsboven in het LCD scherm.
Dan verschijnt de menubalk.



Webpagina's bekijken

- (2) Tik op  (Page Memo bewaarfunctie).
De lijst met bewaarde pagina's verschijnt.

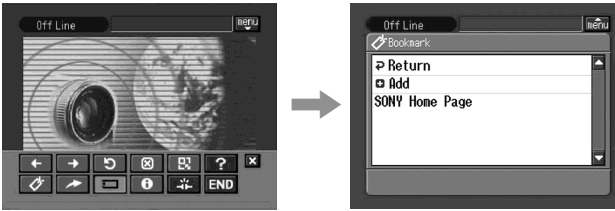

- (3) Tik op de bewaarde webpagina waarvan u de titel wilt aanpassen.
De titel en het URL adres van de bewaarde pagina verschijnen.

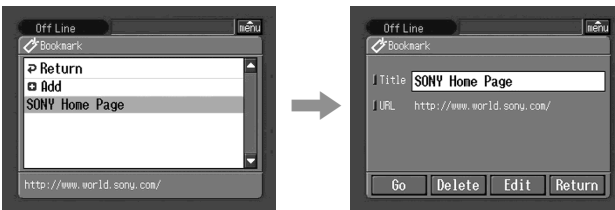

- (4) Tik op [Edit].
Nu verschijnt het tekstinvoerscherm.

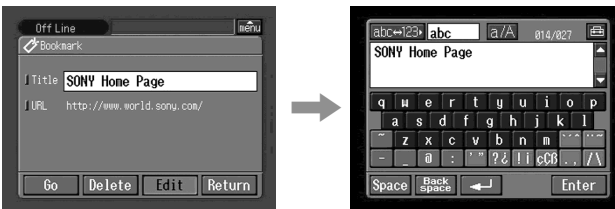

- (5) Pas de titel naar wens aan.
Nadere aanwijzingen voor het invoeren van lettertekens vindt u onder "Lettertekens invoeren" (op blz. 9).

- (6) Tik op [Enter].
Uw nieuwe titel voor de bewaarde pagina wordt vastgelegd.

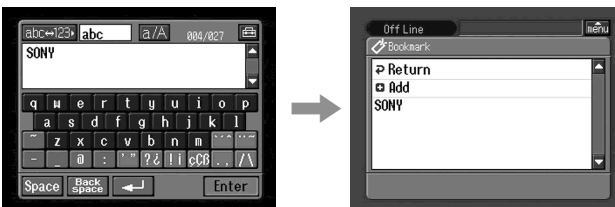

Webpagina's bekijken

- (7) Tik op [ Return].

Nu verschijnt weer het browser-beginscherm.

Een bewaarde webpagina verwijderen

U kunt oudere webpagina's wissen. Het is verstandig om regelmatig uw bewaarde webpagina's op te frissen, omdat er niet meer dan 30 webpagina's bewaard kunnen worden.

Alvorens de camcorder te bedienen

- Plaats de "Memory Stick" met de bewaarde webpagina die u wilt wissen in uw camcorder.
- Zorg dat het wispreventienokje van de "Memory Stick" is teruggeschoven.

- (1) Als de menubalk niet op het scherm staat, tikt u op de menu-toets  rechtsboven in het LCD scherm.

Dan verschijnt de menubalk.



- (2) Tik op  (Page Memo bewaarfunctie).

De lijst met bewaarde pagina's verschijnt.

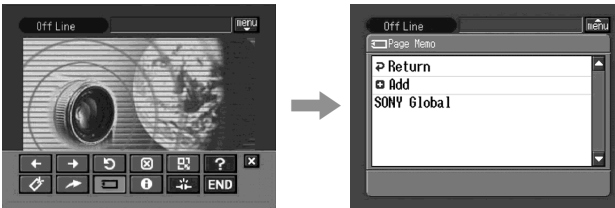

- (3) Tik op de bewaarde webpagina die u wilt wissen.

Dan verschijnt het volgende scherm.

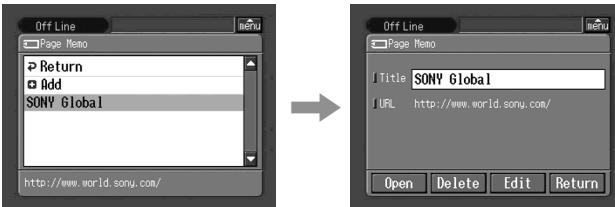

Webpagina's bekijken

- (4) Tik op [Delete].

Dan verschijnt het verzoek om bevestiging "Delete This Page Memo Item?".

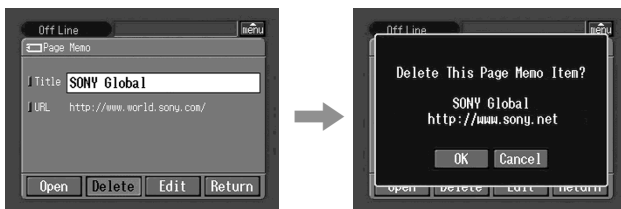

- (5) Tik op [OK].

De ongewenste webpagina wordt gewist en dan verschijnt weer de lijst met bewaarde pagina's.

- (6) Tik op [↶ Return].

Nu verschijnt weer het browser-beginscherm.

Bij nader inzien de bewaarde webpagina niet wissen

Tik op [Cancel] in stap 4.

Een bewaarde webpagina bekijken

Ga als volgt te werk voor het bekijken van de webpagina's die u hebt vastgelegd op een "Memory Stick".

Alvorens de camcorder te bedienen

- Plaats de "Memory Stick" met de bewaarde webpagina die u wilt bekijken in uw camcorder.
- Zorg dat het wispreventienokje van de "Memory Stick" is teruggeschoven.

- (1) Als de menubalk niet op het scherm staat, tikt u op de menu-toets  rechtsboven in het LCD scherm.

Dan verschijnt de menubalk.



- (2) Tik op  (Page Memo bewaarfunctie).

De lijst met bewaarde pagina's verschijnt.

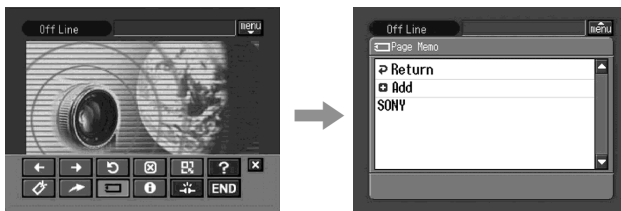

Webpagina's bekijken

- (3) Tik op de titel van de webpagina die u wilt bekijken.

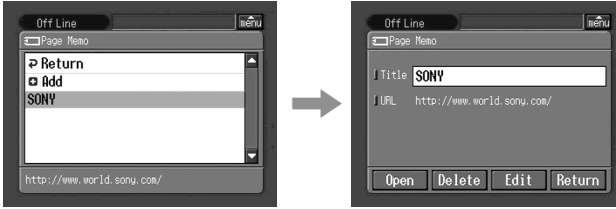

- (4) Tik op [Open].
Dan verschijnt de webpagina die u had bewaard.

Doorgaan naar een andere bewaarde webpagina

Tik op [Return] in stap 3. Dan verschijnt weer de lijst met uw bewaarde pagina's. Kies hieruit een andere webpagina.

Het browserprogramma sluiten

Om de webpagina te sluiten en de telefoonverbinding te verbreken

- (1) Tik op de  toets rechtsboven in het LCD scherm zodat de menubalk verschijnt.



- (2) Tik op  (einde).
Dan wordt het browserprogramma gesloten en de telefoonverbinding verbroken.

Alleen de telefoonverbinding verbreken

Tik op  (ophangen). Dan wordt alleen de telefoonverbinding verbroken.

Opmerking

Tijdens het sluiten van het browserprogramma kan er een verzoek om bevestiging verschijnen, afhankelijk van uw model camcorder.

Bestanden opslaan en bestandsnamen kiezen

Bestanden worden opgeslagen in de volgende mappen. Deze mappen kunt u alleen met een computer bekijken. De betekenis van de bestandsnamen en -nummers is als volgt.

□□□□ staat voor elk getal van 00001 tot 99999.

□□□□ staat voor elk getal van 0001 tot 9999.

○○○ staat voor een deel van de naam van een aangehecht bestand.



Map	Bestandsnaam	Inhoud
100MSDCF	DSC□□□□□.JPG	Bestand met stilstaand beeld
	MOV□□□□□.MPG	Bestand met bewegend beeld
700MSNET	○○□□□□□.JPG	Bestand met stilstaand beeld over het netwerk
	○○□□□□□.MPG	Bestand met bewegend beeld over het netwerk
CAM NET01	RCV.MBX	Lijst van ingekomen e-mail berichten*
	IMAGEMEM.CNF	Bestand voor beheer van bewaarde webpagina's*
MEMO□□□□	MEMO□□□□.HTM	Paginamemo HTML bestand
	IMG□□□□.JPG	Paginamemo stilstaand beeldbestand
	IMG□□□□.GIF	Paginamemo beeldbestand
	IMG□□□□.PNG	Paginamemo beeldbestand
	IMG□□□□.XBM	Paginamemo beeldbestand
MOML0001	MOV□□□□□.MPG	Bestand met bewegend beeld

* Deze bestanden mag u niet wissen. Dit zijn essentiële bestanden, ook al kunnen ze niet met een PC worden bekeken.

Verhelpen van storingen

Problemen met toegang tot het Internet

De melding “...Incomplete” of “Authentication Error...” verschijnt en uw camcorder krijgt geen verbinding met het Internet.

- Controleer uw instellingen volgens de aanwijzingen onder “Netwerkvoorkeuren instellen” (op blz. 31).

De camcorder krijgt geen verbinding met het Internet.

- Wacht een tijdje en probeer het dan opnieuw.

De melding “Line is Busy or Phone number may be Wrong” verschijnt en uw camcorder krijgt geen verbinding met het Internet.

- Waarschijnlijk is de telefoonlijn van uw Internet-aanbieder overbelast. Wacht een tijdje en probeer het dan opnieuw.
- Wellicht is de instelling voor het telefoonnummer niet juist. Controleer uw telefooninstellingen.
- Misschien is het telefoonsignaaltype van de modem-adapter met Bluetooth functie verkeerd ingesteld. Controleer deze instelling.

De melding “Bluetooth Connection Error” verschijnt en uw camcorder krijgt geen verbinding met het Internet.

- Controleer of het Bluetooth apparaat wel is ingeschakeld.
- Installeer het Bluetooth apparaat dichterbij uw camcorder.

De melding “Phone Line Disconnected” verschijnt.

- Het invoeren van de gegevens kan ook zonder dat u op het Internet bent aangesloten. Op het moment dat de camcorder wel verbinding met de website moet maken, verschijnt het scherm voor verificatie van de verbinding. Tik dan op [Connect] om de verbinding weer tot stand te brengen.

De melding “Bluetooth Authentication Error – Check the Certified Status” verschijnt en uw camcorder krijgt geen verbinding met het Internet.

- Wellicht is het Bluetooth apparaat niet meer geregistreerd. Stel het opnieuw in.

De melding “Bluetooth Connection Error – Select Bluetooth Device” verschijnt en uw camcorder krijgt geen verbinding met het Internet.

- Controleer uw instellingen volgens de procedure beschreven onder “Bluetooth apparatuur registreren” (op blz. 20).

De melding “Low Battery” verschijnt en uw camcorder krijgt geen verbinding met het Internet.

- Laad het batterijpak opnieuw op of sluit de netspanningsadapter aan en breng de verbinding opnieuw tot stand.

U bent uw “Login name (ID)” en/of wachtwoord vergeten.

- Neem a.u.b. contact op met het Sony Contact Center Europe. (Zie voor nadere bijzonderheden het bijgesloten formulier).

Problemen met e-mail

De melding “DNS Error – The Requested URL Could Not Be Found” verschijnt en uw camcorder kan geen e-mail verzenden of ontvangen.

- Wellicht zijn uw DNS instellingen niet in orde. Controleer de PPP-instelling.

De camcorder kan geen e-mail verzenden.

- De ingebouwde klok van uw camcorder is niet ingesteld. Stel de klok in.
- Controleer uw instellingen volgens de aanwijzingen onder “Networkvoorkeuren instellen” (op blz. 31).
- Wacht een tijdje en probeer het dan opnieuw.

De camcorder kan geen e-mail ontvangen.

- De ingebouwde klok van uw camcorder is niet ingesteld. Stel de klok in.
- Controleer uw instellingen volgens de aanwijzingen onder “Networkvoorkeuren instellen” (op blz. 31).
- Alle inkomende e-mail berichten worden opgeslagen op de “Memory Stick”. Plaats een nieuwe “Memory Stick” met voldoende ruimte en probeer opnieuw uw e-mail op te halen. Controleer ook of het wispreventienokje van de “Memory Stick” wel is teruggeschoven.
- De bestandsgrootte van inkomende e-mail berichten kan aan beperkingen zijn gebonden. Controleer de instelling van het onderdeel “Restrict” in het Network Options instelscherm.
- Er kunnen maximaal 50 e-mail berichten worden opgeslagen op een “Memory Stick”. Om daarna een 51ste e-mail bericht vast te leggen, moet u eerst overbodige e-mail wissen of de “Memory Stick” vervangen door een andere met voldoende ruimte, dan kunt u weer e-mail berichten ophalen.

Een e-mail bericht wordt niet in zijn geheel ontvangen.

- Een inkomend e-mail bericht mag maximaal 4 000 lettertekens bevatten. Als een e-mail bericht meer dan 4 000 lettertekens bevat, zult u niet de gehele tekst kunnen ontvangen.

De melding “PPP Authentication Error” verschijnt.

- Controleer uw instellingen volgens de aanwijzingen onder “Uw providervoorkeuren instellen” (op blz. 31).

Er is een e-mail bericht ontvangen van Mailer Daemon.

- Een door u verzonden e-mail bericht heeft zijn bestemming niet bereikt. Controleer of het e-mail adres juist was. Als u e-mail krijgt van Mailer Daemon, maar uw adressen zijn wel juist, dan is het mogelijk dat de server niet beschikbaar is of dat het e-mail adres werd gewijzigd.

Verhelpen van storingen

De bij e-mail aangehechte bestanden worden niet opgeslagen op de "Memory Stick".

- De camcorder kan alleen bestanden ontvangen met de extensies .jpg, .mpg, .jpeg en .mpeg. Controleer het bestandstype van de aanhechting(en).
- De foutmelding "Memory Stick Directory Error" kan verschijnen wanneer een "Memory Stick" is geplaatst waarvan de directorystructuur niet voldoet aan de DCF normen.
- Alle inkomende e-mail berichten worden opgeslagen op de "Memory Stick". Plaats een nieuwe "Memory Stick" met voldoende ruimte en probeer opnieuw uw e-mail op te halen. Controleer ook of het wispreventienokje van de "Memory Stick" wel is teruggeschoven.
- De bestandsgrootte van inkomende e-mail berichten kan aan beperkingen zijn gebonden. Controleer de instelling van het onderdeel "Restrict" in het Network Options instelscherm.

Problemen met het bekijken van Webpagina's

De beelden worden niet weergegeven.

- Controleer de instelling van het onderdeel "Image Display" in het Network Options instelscherm.

Een webpagina wordt slechts gedeeltelijk of helemaal niet weergegeven.

- Webpagina's die zijn opgemaakt met programmatuur zoals Macromedia Flash zijn niet geschikt voor weergave door het browserprogramma van uw camcorder.

Het laden van een webpagina duurt nogal lang.

- Als de website het erg druk heeft, kan de toegang soms vlotter verlopen via een andere provider of een ander inbelpunt; anders kunt u het beter op een rustiger tijdstip proberen.

De webpagina wordt niet geladen.

- **Na invoeren van het URL adres:**
Controleer of het adres precies juist is. (Vergissingen met "0" of "O" en "-" of "_" komen regelmatig voor.)
- **Na opvragen via een favorieten-bladwijzer of via een Page Memo bewaarde webpagina:**
Het adres kan zijn gewijzigd of de linkstructuur van de website kan zijn veranderd. Bij wijziging van de linkstructuur kunt u het adres tot de basis herleiden. (Als u bijvoorbeeld geen toegang krijgt tot "http://www.sony.co.jp/xxx/", dan kunt u proberen of "http://www.sony.co.jp/" beter lukt.)

De webpagina wordt niet weergegeven.

- Wellicht is het onderdeel "Cookie" niet afgevinkt. Zorg dat het onderdeel "Cookie" is afgevinkt in het Network Options instelscherm.

Ontvangen cookies worden niet bewaard.

- Verlaat de NETWERK stand, dan worden de cookies verwijderd.

De melding "DNS Error The Requested URL Could Not Found" verschijnt en de webpagina wordt niet weergegeven.

- Wellicht is de instelling van het onderdeel "DNS" niet in orde. Controleer de instelling in het PPP scherm.
- Wellicht is de instelling van het onderdeel "Proxy" niet in orde. Controleer de instelling in het Browser scherm.

Verhelpen van storingen

Problemen met het Album op het Internet

De melding “DI customer ID Profile Incomplete” verschijnt en de camcorder krijgt geen toegang tot het Album op het Internet.

- Uw “Login name (ID)” is vereist voor toegang tot het Album op het Internet.

U kunt uw album niet bekijken of bijwerken, geen beelden toevoegen of geen uitnodigingskaarten sturen. (Er wordt een foutcode aangegeven.)

- Zie de uitleg onder “Album-foutcodes” (op blz. 100).

Het laden van het album duurt nogal lang.

- Als de website het erg druk heeft, kan de toegang soms vlotter verlopen via een andere provider of een ander inbelpunt; anders kunt u het beter op een rustiger tijdstip proberen.

Het wissen van beelden lukt niet.

- Wellicht zijn er geen beelden aanwezig. Tik op  (vernieuwen).

Het overnemen (downloaden) van beelden lukt niet.

- Wellicht zijn er geen beelden aanwezig. Tik op  (vernieuwen).

Bijstellen van het LCD scherm (CALIBRATION)

De toetsen in het aanraakpaneel kunnen soms niet meer goed werken. In dat geval volgt u de onderstaande aanwijzingen om het probleem te verhelpen.

- (1) Zet de POWER schakelaar in de “OFF (CHG)” stand.
- (2) Verwijder de cassette uit de camcorder en maak alle aansluitsnoeren van de camcorder los.
- (3) Zet de POWER schakelaar in de “VCR” stand terwijl u de DISPLAY/TOUCH PANEL toets ingedrukt houdt en blijf daarna de DISPLAY/TOUCH PANEL toets nog ongeveer vijf seconden langer vasthouden.
- (4) Volg de onderstaande aanwijzingen en gebruik hiervoor de bij uw camcorder geleverde aanraakpen.
 - ① Raak het punt **X** linksboven op het scherm aan.
 - ② Raak het punt **X** rechtsonder op het scherm aan.
 - ③ Raak het punt **X** midden op het scherm aan.

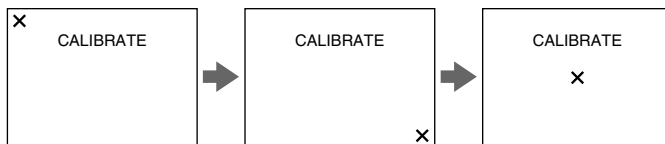

Opmerking

Wanneer u niet het juiste punt aanraakt, keert de **X** terug naar de linker bovenhoek. In dat geval dient u weer te beginnen bij stap 4.

Technische gegevens

Bluetooth

Totaal aantal te registreren apparaten
3

Het Album op het Internet

Aantal albums
10
Maximaal aantal tegelijk over te brengen beelden
99
Maximale grootte van tegelijk over te brengen beelden
3 MB

E-mail

Verzenden:
Maximaal aantal e-mailadressen waarnaar u tegelijk een bericht kunt verzenden
50
Maximaal aantal te registreren onderwerpen
6
Maximaal aantal lettertekens voor een onderwerp
24
Maximaal aantal te registreren berichten
6
Maximaal aantal lettertekens in een e-mail bericht
512
Maximaal aantal bij e-mail aan te hechten beelden
99
Maximale grootte van bij e-mail aan te hechten beelden
3 MB

Handtekening:
Maximaal aantal lettertekens
256

Adresboek:
Maximaal aantal te registreren adressen
50
Maximaal aantal lettertekens in een naam
24
Maximaal aantal lettertekens in een e-mailadres
64

Ontvangen:

Geschikte formaten voor aangehechte bestanden
Extensies .jpg, .mpg, .jpeg en .mpeg
Maximaal aantal lettertekens in een ontvangen e-mail bericht
Ca. 4 000
Maximaal aantal e-mail berichten op een "Memory Stick"
50

Browser

Aantal beschikbare favorieten-bladwijzers
30
Maximaal aantal lettertekens in een bladwijzer-titel
27
Maximaal aantal te bewaren webpagina's op een "Memory Stick"
30
Maximaal aantal lettertekens in een Page Memo titel
27
Maximaal aantal letterteken in een URL Internet-adres
255

Meldingen

Op het scherm kunnen allerlei meldingen verschijnen. De betekenis daarvan kunt u vinden in de onderstaande lijst.

Algemeen

Melding	Betekenis, oorzaak en/of oplossing
Bluetooth Connection Error	<ul style="list-style-type: none"> • Het Bluetooth apparaat bevindt zich te ver van uw camcorder. • Het Bluetooth apparaat is al in gebruik.
Bluetooth Authentication Error Check the Certified Status	Registreer het Bluetooth apparaat opnieuw.
Bluetooth Registration Error Check the Passkey	<ul style="list-style-type: none"> • De ingevoerde toegangscode is niet juist. • Het overbrengen van de toegangscode is mislukt.
Bluetooth Communication Disconnected	<ul style="list-style-type: none"> • Het Bluetooth apparaat werd uitgeschakeld. • Het Bluetooth apparaat bevindt zich te ver van uw camcorder. • Verbinding met het Bluetooth apparaat was niet mogelijk.
Bluetooth Connection Error Select Bluetooth Device	Er zijn geen Bluetooth apparaten geregistreerd. Registreer het Bluetooth apparaat (zie blz. 20).
PPP Authentication Error Check ID or Password	Uw DI-cliëntnummer of wachtwoord dat is ingevoerd in het PPP scherm bij de handmatige instellingen is mogelijk onjuist.
Phone Line Disconnected	Controleer of de telefoonaansluiting in orde is.
Connection Error No Response From PPP Server	<ul style="list-style-type: none"> • Het telefoonnummer dat is ingevoerd in het PPP scherm bij de handmatige instellingen is mogelijk onjuist. • De instelling voor de modem-initialisatie in het Network Options scherm is mogelijk onjuist.
Bluetooth Connection Error Check Phone Line	Controleer of het Bluetooth apparaat wel goed is verbonden met de telefoonaansluiting.
Low Battery	De resterende batterijspanning is ontoereikend. Vervang het batterijpak of sluit de netspanningsadapter aan.
Profile Error Reset Profile	Controleer de instellingen. Voer eventuele ontbrekende gegevens in aan de hand van uw notities.
DI customer ID Profile Incompleted * Password Already Set Check the Password Profile	Controleer uw "Login name (ID)" of wachtwoord dat u hebt ingevoerd in het Network Setup scherm. Nadere bijzonderheden over "Verify Password" vindt u onder "Andere voorkeuren instellen" (op blz. 37). U kunt het Album op het Internet niet gebruiken als u de voorkeuren handmatig instelt.
Memory Error	Verlaat de NETWERK stand en schakel dan weer over naar de NETWERK stand.
Memory Stick Error	Deze "Memory Stick" kan defect zijn. Ga als volgt te werk: verlaat de NETWERK stand, schakel de camcorder uit, neem de "Memory Stick" uit en steek deze weer in en bedien dan de camcorder opnieuw. Als dezelfde foutmelding opnieuw verschijnt, gebruik dan een andere "Memory Stick".
Memory Stick Error Outgoing Mail Canceled	
Memory Stick Error Unable to Open the File	
Memory Stick Error Action Canceled	
Memory Stick Error Incoming Mail Canceled	
Memory Stick Format Error	Formatteer de "Memory Stick" met uw camcorder.

Meldingen

Melding	Betekenis, oorzaak en/of oplossing
Enter Password for DI Customer ID	Nadere bijzonderheden betreffende "Verify Password" vindt u onder "Andere voorkeuren instellen" (vanaf blz. 37).
Enter PPP Password	
Saving the Profile	Schakel de camcorder niet uit zolang deze melding zichtbaar is.

Voor het Album op het Internet

Melding	Betekenis, oorzaak en/of oplossing
Album Server Disconnected	Wacht even en probeer het dan opnieuw.
Upload Error	
Outgoing Mail Error Select Pictures	Kies het gewenste beeld of stel de uitnodigingskaart samen voordat u met verzenden (uploaden) begint (zie blz. 42).
Wrong File Unable to Save This File Check the File Type	U probeert een bestand over te nemen dat niet van het JPEG of MPEG formaat is. U kunt alleen JPEG of MPEG bestanden overnemen (downloaden).
Memory Stick Directory Error	U probeert een bestand over te nemen op een "Memory Stick" waarvan de directorystructuur niet voldoet aan de DCF normen. U kunt geen bestanden downloaden naar een "Memory Stick" die niet voldoet aan de DCF normen.
No Picture Files	Er zijn nog geen beelden op deze "Memory Stick" vastgelegd.

Als er een code van 4 cijfers verschijnt, kunt u de betekenis daarvan vinden onder "Album-foutcodes" (op blz. 100).

E-mail communicatie

Melding	Betekenis, oorzaak en/of oplossing
POP Server Disconnected	Momenteel is de POP server niet beschikbaar. Wacht even en probeer het dan opnieuw.
POP Server Connection Error	<ul style="list-style-type: none">• Het wachtwoord dat is ingevoerd in het Mail scherm bij de handmatige instellingen is mogelijk onjuist. Controleer uw wachtwoord.• Wacht even en probeer het dan opnieuw.
SMTP Server Disconnected	Wacht even en probeer het dan opnieuw.
SMTP Server Connection Error	Het wachtwoord dat is ingevoerd in het Mail scherm bij de handmatige instellingen is mogelijk onjuist. Controleer uw wachtwoord.
PPP Profile Incomplete	Controleer uw provider-voorkeursinstellingen.
Mail Profile Incomplete	Controleer uw provider-voorkeursinstellingen.
No Picture Files	Er zijn nog geen beelden op deze "Memory Stick" vastgelegd.

Meldingen

Browser programma

Melding	Betekenis, oorzaak en/of oplossing
You are About to View Pages Over a Secure Connection Do You Want to Continue?	U probeerde een SSL pagina te openen. Als u zeker weet dat de pagina veilig is, tikt u op [OK].
You are About to Leave a Secure Internet Connection Do You Want to Continue?	
Warrant Date Expired Invalid Data Open Anyway?	
Set the Date and Time Invalid Data Open Anyway?	De klok van uw camcorder is niet ingesteld. Stel de klok in.
Page Certification Error Invalid Data Open Anyway?	De certificatie van de pagina kan beschadigd zijn, kan fout zijn of bij een andere pagina horen. Als u zeker weet dat de pagina veilig is, tikt u op [OK].
Opening Error Invalid File Type	Deze pagina kan niet op uw camcorder worden weergegeven.
DNS Error The Requested URL Could Not Found	<ul style="list-style-type: none"> • Er kan een vergissing zijn in het gevraagde URL Internet-adres. • De DNS instelling die werd ingevoerd in het PPP scherm bij handmatige instellingen is mogelijk onjuist. Controleer dit onderdeel. • Wacht even en probeer dan opnieuw verbinding te maken.
Loading Error	Tik op de menu-toets  rechtsboven in het LCD scherm en tik dan op [END].
Read-Only File in Directory Unable to Delete the File Check the File Status	Bestanden die zijn aangepast met een computer kunnen niet altijd worden gewist via de camcorder.
Opening File Error	
Read-Only File This File is Locked	
Enter User Name and Password	Gebruikersidentificatie is vereist voor toegang tot deze pagina. Voer uw gebruikersnaam en wachtwoord in.
Timeout Disconnected Automatically	Controleer de instellingen in het Network Options scherm (zie blz. 37).
Loading... Retry Later	Het is niet mogelijk een wegggina al vast te leggen terwijl deze nog geladen wordt. Probeer het even later opnieuw, nadat de webpagina compleet geladen is (zie blz. 86).

Album-foutcodes

Fout-nummer	Betekenis	Oorzaak	Oplossing
1000	De authenticatie is mislukt. Controleer uw cliëntnummer (ID) en wachtwoord.	Aanmeldingsfout. Wellicht is uw cliëntnummer (ID) en wachtwoord niet juist op de camcorder.	Controleer uw cliëntnummer en wachtwoord en probeert u zich opnieuw aan te melden.
1001	De gegevensoverdracht (uploaden) is niet gelukt. Wacht even en probeer het dan opnieuw.	Fout bij het vinden van het album.	Controleer uw keuze en probeer het opnieuw.
1002	Uw cliëntnummer (ID) is niet geregistreerd. Opnieuw registreren a.u.b.	Er is iets misgegaan bij de registratie van uw ID.	Verricht de registratie van het Album op het Internet opnieuw.
1003	De gegevensoverdracht (uploaden) is niet gelukt. Wacht even en probeer het dan opnieuw.	Bij opslag van het bestand in het album is er iets misgegaan.	Probeer opnieuw het bestand over te brengen.
1004	De uitnodigingen zijn niet goed verstuurd. Wacht even en probeer ze dan opnieuw te zenden.	Er is iets mis met een e-mail adres waarnaar u een uitnodiging zendt.	Controleer het e-mail adres en probeer het dan opnieuw.
1006	De uitnodigingen zijn niet goed verstuurd. Wacht even en probeer ze dan opnieuw te zenden.	Uw uitnodigingen bevatten geen tekst.	Deze fout behoort niet voor te komen. Neem contact op met de klantendienst als u deze foutmelding ziet.
1007	De gegevensoverdracht (uploaden) is niet gelukt. Wacht even en probeer het dan opnieuw.	Er is iets mis met een beeldbestand in het album.	Controleer de gekozen beelden en probeer het dan opnieuw.
1008	Er is een fout opgetreden. Probeer het album opnieuw te openen a.u.b.	Aanmeldingsfout. U hebt geen toegang tot het album.	Controleer uw cliëntnummer en wachtwoord en probeert u zich opnieuw aan te melden.
1009	De gegevensoverdracht (uploaden) is niet gelukt. Het overgebrachte beeldbestand was te groot.	Dit beeldbestand is te groot om over te brengen.	Dit beeld kunt u niet overbrengen. Verwijder het uit uw selectie.
1010	De gegevensoverdracht (uploaden) is niet gelukt. Controleer het beeldbestand.	Dit type beeldbestand is niet te lezen.	Dit beeld kunt u niet overbrengen. Verwijder het uit uw selectie.
1112	De authenticatie is mislukt. Controleer uw cliëntnummer (ID) en wachtwoord.	Aanmeldingsfout.	Controleer uw cliëntnummer en wachtwoord en probeert u zich opnieuw aan te melden.
2100	Uw bericht kan niet verzonden worden. Wacht even en probeer het dan opnieuw.	De server kan momenteel niet verzenden.	Wacht even en probeer het e-mail bericht dan opnieuw te verzenden.
2200	De server heeft het momenteel te druk. Wacht even en probeer het dan opnieuw.	De server voor authenticatie is momenteel overbelast.	Wacht even en probeer het e-mail bericht dan opnieuw te verzenden.
3094	De gegevensoverdracht (uploaden) is niet gelukt. Controleer het beeldbestand.	Dit type videobestand is niet te lezen.	Dit videobestand kunt u niet overbrengen. Verwijder het uit uw selectie.

Album-foutcodes

Fout-nummer	Betekenis	Oorzaak	Oplossing
3099	De gegevensoverdracht (uploaden) is niet gelukt. Het overgebrachte videobestand was te groot.	Dit videobestand is te groot om over te brengen.	Dit videobestand kunt u niet overbrengen. Verwijder het uit uw selectie.
3131	De gegevensoverdracht (uploaden) is niet gelukt. Het totaal aan videogegevens was te groot.	U hebt de beschikbare ruimte voor video-opslag overschreden.	Verwijder wat andere video(s) uit uw album(s) en probeer het dan opnieuw.
6000	De geldigheid van uw cliëntnummer is verlopen. U zult zich opnieuw moeten aanmelden.	De geldigheidsduur van de server is overschreden.	Meldt u zich opnieuw aan.
8025	De authenticatie is mislukt. Probeer het album opnieuw te openen.	Aanmeldingsfout	Controleer uw cliëntnummer en wachtwoord en probeert u zich opnieuw aan te melden.

Verklarende woordenlijst

Adresboek (blz. 64)

Hierin kunt u de e-mail adressen van uw vrienden en kennissen bewaren.

APOP (blz. 35)

APOP is een authenticatie-protocol voor uw veiligheid. Als uw Internet-aanbieder deze mogelijkheid ondersteunt, is het aan te raden dit onderdeel af te vinken om het te gebruiken. Neem contact op met uw Internet-aanbieder om uit te vinden die het authenticatie-protocol ondersteunt.

@ (At)

Dit is een tussenvoegsel in een e-mailadres, om de gebruikersnaam te scheiden van de domeinnaam.

Beantwoorden (blz. 73)

Elk ontvangen e-mail bericht kan gemakkelijk worden beantwoord. Daarbij wordt er "Re:" (van Reply) vóór de titel gevoegd om aan te geven dat het hier een antwoord op een eerder e-mail bericht betreft.

Bijlage (aangehecht bestand) (blz. 61)

Dit is een bestand, vaak een beeldbestand, dat bij een e-mail bericht is aangehecht.

Cliëntnummer "Login name" (ID) (blz. 35)

Dit dient om elke gebruiker te identificeren met voor de veiligheid een wachtwoord, wanneer men via een Internet-aanbieder toegang zoekt tot het Internet.

Cookie (blz. 38)

Hieraan kan de uitbater van een commerciële Internet-site de gebruiker of bezoeker identificeren. Dit wordt vaak gebruikt voor "online shopping".

DNS (blz. 35)

De afkorting van Domain Name System/Server. De DNS server wordt ook vaak aangeduid met "name server", "primary DNS server", "primary name server", enz. Dit is de server computer die de alfabetische domeinnaam vervangt door een numeriek IP adres. De server wordt zelf aangeduid door zijn IP adres.

Doorsturen (blz. 74)

Elk ontvangen e-mail bericht kan naar anderen worden doorgestuurd. Daarbij wordt er "Fw:" (van Forward) vóór de titel gevoegd om aan te geven dat het hier een doorgestuurd eerder e-mail bericht betreft.

Downloaden

Informatie van een Internet server e.d. binnenhalen via een telefoonlijn of andere verbinding.

E-mail (blz. 53)

Ook aangeduid met "email", kortweg "mail" e.d. Berichten die snel en gemakkelijk via een netwerk, zoals het Internet, kunnen worden verstuurd en ontvangen. E-mail is ook gemakkelijk te bewerken en te bewaren.

E-mailadres (blz. 35)

Ook wel "emailadres", "mailadres" e.d. genoemd. Dit is de naam van een bestemming waarnaar e-mail kan worden verstuurd. Land, plaatsnaam en huisnummer spelen hierbij geen rol. In heel de wereld bestaan er geen twee identieke adressen. Zolang u een Internet-verbinding hebt, zijn alle e-mail berichten ook in het buitenland te ontvangen.

Handtekening (blz. 62)

U kunt uw naam, adres e.d. toevoegen aan het eind van een e-mail bericht.

Inbelpunt (blz. 35)

Een telefoonnummer dat toegang biedt tot het Internet, tegen betaling ter beschikking gesteld door een Internet-aanbieder.

De meeste Internet-aanbieders beschikken over diverse inbelpunten. Wij raden u aan een plaatselijk inbelpunt te kiezen, om uw telefoonkosten te beperken.

Inbelverbinding (blz. 34)

Met een inbelverbinding verkrijgt u toegang tot het Internet via een telefoonlijn.

Internet (blz. 30)

Een wereldwijd netwerk van computers. Via dit netwerk kan men e-mail berichten versturen en ontvangen, informatie opvragen, enz.

Internet-aanbieder (Internet Service Provider) (blz. 30)

Ook wel kortweg "provider", "ISP" e.d. genoemd. Een bedrijf dat toegang verleent tot het Internet.

Link (koppeling)

Een aanverwant pagina-adres dat als zogenaamde Web-link, of doorverwijzing, op een Internet-pagina staat vermeld.

Onderwerp (blz. 56)

De titel van een e-mail bericht. Dit kan beginnen met "Re" (van Reply) als het een antwoord is op een eerder e-mail bericht. Bij het doorsturen van een e-mail bericht wordt er vooraan het onderwerp "Fw:" (van Forward) toegevoegd om aan te geven dat het een doorgestuurd eerder e-mail bericht betreft.

POP3 (blz. 35)

De afkorting van Post Office Protocol, version 3. Dit is de aanduiding voor een server die wordt gebruikt voor het afleveren van e-mail.

PPP (blz. 34)

De afkorting van Point to Point Protocol, version 3. Dit is een protocol om via een inbelverbinding toegang te krijgen tot een Internet-aanbieder.

Proxy (blz. 36)

Een gespecialiseerde server of programma waarmee een computer achter een beschermende firewall zelf deze firewall naar wens kan passeren.

SMTP (blz. 35)

De afkorting van Simple Mail Transfer Protocol. Dit is de aanduiding voor een server die wordt gebruikt voor het verzenden van e-mail.

SSL

De afkorting van Secure Sockets Layer. Dit is een protocol voor het veilig uitwisselen van gegevens tussen Web-browser programma's en Web-server computers. SSL wordt vaak gebruikt voor financiële transacties via credit card over het Internet. SSL heeft ook een functie om rechtmatig eigendom te controleren en en gegevens te versleutelen.

URL (Internet-adres) (blz. 77)

De afkorting van Uniform Resource Locator. Een adres van een site op het Internet. Door het invoeren van dit adres kunt u toegang krijgen tot de webpagina's van de website.

Verbindingstijd (blz. 80)

De tijdsduur dat men via een inbelverbinding is verbonden met een Internet-aanbieder. De meeste Internet Service Providers brengen de "gesprekskosten" in rekening aan de hand van de verbindingstijd.

Wachtwoord (blz. 34, 35)

Dit dient ter beveiliging van het cliëntnummer waarmee men toegang krijgt tot een Internet-aanbieder.

Webpagina (blz. 77)

Een schermvol informatie van een website op het Internet. Wanneer de pagina weblinks bevat, kunt u doorgaan naar andere pagina's en/of andere websites door op de link te klikken.

Setup memo voor instellingen

Maak deze informatie niet algemeen bekend a.u.b.

Netwerkmenu

Netwerk-instellingen

DI-cliëntnummer instellen

Voorbeeld

ID ("Login name") _____

Wachtwoord _____

Internet-aanbieder instellingen

PPP

Cliëntnummer (ID) _____

abc123@xxx.so-net.com

Wachtwoord _____

hcHZ7yd

DNS1 _____

192.168.0.1

DNS2 _____

192.168.0.2

TEL No. ① _____

XXXXXXXX

TEL No. ② _____

TEL No. ③ _____

E-mail

Cliëntnummer (ID) _____

abc123

Wachtwoord _____

hcHZ7yd

Adres _____

abc123@xxx.so-net.com

POP-server _____

pop.xxx.so-net.com

SMTP-server _____

smtp.xxx.so-net.com

Browser

Proxy _____

proxy.xxx.so-net.com

Port _____

8080

<http://www.sony.net/>

Printed on recycled paper

Sony Corporation Printed in Japan

